

949 2013/067

JSC



Casa abierta al tiempo

Universidad Autónoma Metropolitana

Unidad Iztapalapa

**ELECCIONES LOCALES EN EL MUNICIPIO DE ECATEPEC. ANÁLISIS DEL
COMPORTAMIENTO ELECTORAL 2012.**

T E S I N A

QUE PARA OBTENER EL GRADO DE LICENCIADO EN

C I E N C I A P O L Í T I C A

PRESENTA

VIVIANA ISLAS MENDOZA

MATRÍCULA: 207315678

LIC. JAVIER SANTIAGO CASTILLO
ASESOR

MTRO. MANUEL LARROSA HARO
LECTOR

Iztapalapa, Ciudad de México, Agosto 2013

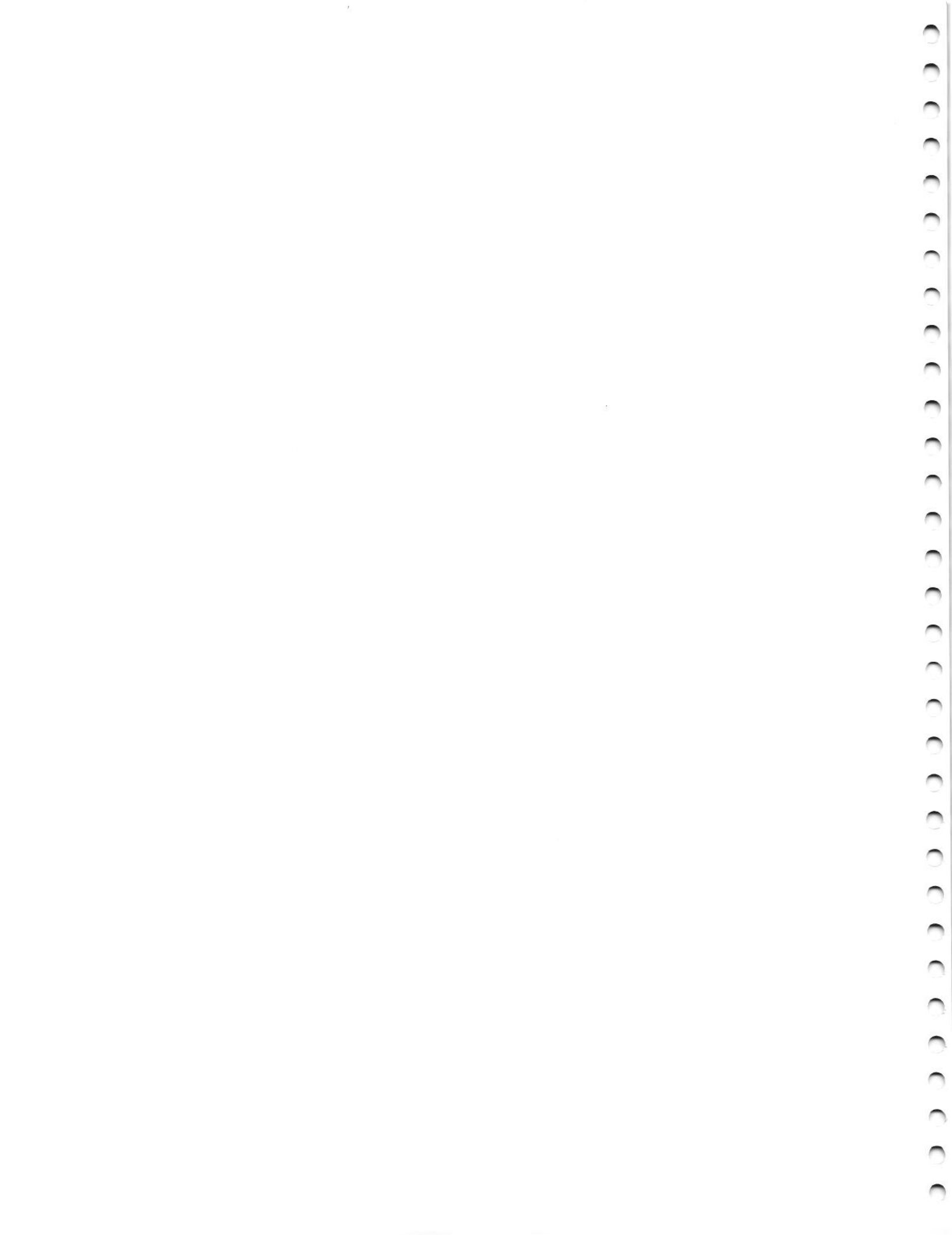

Elecciones locales en el municipio de Ecatepec. Análisis del comportamiento electoral 2012.

Índice

Introducción	2
Capítulo 1. Marco teórico	4
1.1 Comportamiento político.....	5
a) Conductismo o “behaviorismo”.....	5
b) Enfoque económico.....	6
1.2 Participación política.....	8
1.3 Clivajes sociales.....	10
Capítulo 2. Monografía del municipio de Ecatepec	14
1.4 Geografía.....	14
1.5 Historia.....	17
1.6 Demografía.....	18
1.7 Economía.....	19
Capítulo 3. Organismos electorales	21
3.1 Instituto Electoral del Estado de México.....	23
3.2 Regulación jurídica.....	26
a) Partidos políticos.....	26
b) Precampañas.....	27
c) Registro de candidatos.....	27
d) Campaña electoral.....	28
e) Proceso electoral.....	28
Capítulo 4. Análisis del proceso electoral 2012 en Ecatepec	29
4.1 Presentación.....	29
4.2 Geografía Electoral.....	30
4.3 Antecedentes electorales.....	30
4.4 Comicios electorales 2012.....	34
4.5 Resultados y análisis de la elección.....	36
Conclusiones	40
Bibliografía	43

1. The first part of the document is a list of names and addresses.

2. The second part of the document is a list of names and addresses.

3. The third part of the document is a list of names and addresses.

4. The fourth part of the document is a list of names and addresses.

5. The fifth part of the document is a list of names and addresses.

6. The sixth part of the document is a list of names and addresses.

7. The seventh part of the document is a list of names and addresses.

8. The eighth part of the document is a list of names and addresses.

9. The ninth part of the document is a list of names and addresses.

10. The tenth part of the document is a list of names and addresses.

11. The eleventh part of the document is a list of names and addresses.

12. The twelfth part of the document is a list of names and addresses.

13. The thirteenth part of the document is a list of names and addresses.

14. The fourteenth part of the document is a list of names and addresses.

15. The fifteenth part of the document is a list of names and addresses.

16. The sixteenth part of the document is a list of names and addresses.

17. The seventeenth part of the document is a list of names and addresses.

18. The eighteenth part of the document is a list of names and addresses.

19. The nineteenth part of the document is a list of names and addresses.

20. The twentieth part of the document is a list of names and addresses.

21. The twenty-first part of the document is a list of names and addresses.

22. The twenty-second part of the document is a list of names and addresses.

23. The twenty-third part of the document is a list of names and addresses.

24. The twenty-fourth part of the document is a list of names and addresses.

25. The twenty-fifth part of the document is a list of names and addresses.

26. The twenty-sixth part of the document is a list of names and addresses.

27. The twenty-seventh part of the document is a list of names and addresses.

28. The twenty-eighth part of the document is a list of names and addresses.

29. The twenty-ninth part of the document is a list of names and addresses.

30. The thirtieth part of the document is a list of names and addresses.

31. The thirty-first part of the document is a list of names and addresses.

32. The thirty-second part of the document is a list of names and addresses.

33. The thirty-third part of the document is a list of names and addresses.

34. The thirty-fourth part of the document is a list of names and addresses.

35. The thirty-fifth part of the document is a list of names and addresses.

36. The thirty-sixth part of the document is a list of names and addresses.

37. The thirty-seventh part of the document is a list of names and addresses.

38. The thirty-eighth part of the document is a list of names and addresses.

39. The thirty-ninth part of the document is a list of names and addresses.

40. The fortieth part of the document is a list of names and addresses.

41. The forty-first part of the document is a list of names and addresses.

42. The forty-second part of the document is a list of names and addresses.

43. The forty-third part of the document is a list of names and addresses.

44. The forty-fourth part of the document is a list of names and addresses.

45. The forty-fifth part of the document is a list of names and addresses.

46. The forty-sixth part of the document is a list of names and addresses.

*“Las elecciones, a veces, son la venganza del ciudadano.
La papeleta es un puñal de papel”
David Lloyd George*

Introducción

Las elecciones son un elemento primordial en la democracia de un país. Actualmente no se puede pensar en una democracia sin la realización de procesos electorales libres, periódicos y competitivos en los que el voto ciudadano es fundamental. Es a través de las elecciones donde la ciudadanía puede elegir a sus gobernantes de manera legítima.

Desde siempre la participación electoral se ha convertido en la forma más común y más importante de participación de los ciudadanos de un país, ya que no solo involucra a un gran número de individuos, sino que además en las democracias modernas, votar representa un derecho fundamental de cada ciudadano, de elegir sus gobernantes, así como participar en la vida política del país.

El Estado de México, se ha convertido en una especie de laboratorio electoral nacional para los especialistas en el tema. Las razones son varias, la principal se puede decir que se debe a que cuenta con el más alto padrón electoral a nivel nacional; así mismo 40 de los 300 distritos electorales federales que existen en el país corresponden al Estado mexiquense, de los cuales, 4 distritos corresponden al municipio de Ecatepec.

Las elecciones municipales en México juegan un papel primordial en el cambio político democrático, pues desde ese nivel se propició la alternancia política por primera vez. Muchos de los estudios electorales se han encaminado a analizar los procesos municipales, en ellos es donde se encuentra una mayor riqueza analítica, es donde se estudia competitividad, margen de victoria, relación entre votos y características socioeconómicas de los electores, abstencionismo, cultura política, sistema electoral y partidos políticos.

El presente trabajo describe y analiza los resultados de las elecciones locales 2012 en el municipio de Ecatepec, partiendo del antecedente histórico de los



resultados electorales 2000-2009, a través de diversos aspectos cualitativos y cuantitativos, que han hecho de Ecatepec una demarcación con características propias frente a cada proceso electoral que ocurre.

El objetivo principal del presente trabajo es hacer un análisis político del comportamiento electoral de los ecatepecenses, debido a los vuelcos electorales que se han dado en el municipio en los últimos doce años. Teniendo como resultado que la volatilidad del voto se debe a diversos factores, principalmente a la presencia de fenómenos político electorales coyunturales. Está basado principalmente en los resultados electorales obtenidos por el Instituto Electoral del Estado de México a nivel municipal y por distrito local, así como también de investigaciones bibliográficas y hemerográficas que resultaron de gran utilidad principalmente para proporcionarle contexto a los comicios.

El trabajo está estructurado por cuatro capítulos, en el primer capítulo se rescatan algunos elementos teóricos para explicar el comportamiento electoral de los votantes ecatepecenses. En dicho capítulo se abordan los conceptos de participación política, clivajes sociales y el comportamiento, así como dos de sus principales enfoques, conceptos claves para entender la conducta del elector. En el segundo capítulo, encontraremos una monografía del municipio, destacando los principales aspectos geográficos, demográficos y económicos que nos permitirán un panorama general de la situación de Ecatepec. En el tercer capítulo hallaremos, una descripción de la autoridad electoral en el Estado de México, así como la legislación aplicable para la celebración de comicios, señalando las etapas del proceso electoral, así como los actores principales que intervienen en él. Y finalmente el cuarto capítulo, encontraremos el análisis de los resultados electorales en el proceso electoral local 2012, teniendo como antecedente que en los últimos nueve años los resultados de la elección de ayuntamiento en Ecatepec han reflejado diferentes preferencias del electorado, lo que hoy hacen que en Ecatepec se hable de multipartidismo.

1945

1945

1945

1945

1945

1945

1945

1945

1945

1945

1945

1945

1945

1945

1945

1945

1945

1945

Capítulo 1. Marco teórico.

Las elecciones constituyen un proceso político de gran magnitud en las democracias del mundo. “De todos los actores en el escenario de la democracia mexicana (y otras), el votante es el más importante, el más protagónico y el más complejo”.¹ Es a través del sufragio que la ciudadanía puede influir sobre el proceso político en general y brindar legitimidad a sus autoridades.²

La participación electoral es la forma más común a la que recurren los ciudadanos para tratar de tener incidencia en la vida política del país. El estudio de la participación electoral es un tema clásico en las ciencias sociales, sobre todo de la ciencia política, más allá del análisis del resultado de las elecciones, es de gran interés estudiar por qué el ciudadano vota por una u otra opción.

Al igual que los ciudadanos, el voto en sí es una de las actividades más importantes en los sistemas políticos democráticos ya que en él radica la conformación de su gobierno así como la legitimidad de éste. De ahí es dónde surge la importancia de tratar de explicar la decisión del electorado.

Durante el periodo en el que se convoca a los comicios y se llega a la elección, se involucran un número importante de ciudadanos, además de atraer la atención de aquellos que están en el poder, medios de comunicación masivos y de consultores y analistas políticos. Lo que sustenta que la participación electoral es la forma más común de participación política de los habitantes de un país.

Ahora bien, para poder entender por qué los votantes se inclinan por un partido u otro, o bien deciden abstenerse, tenemos a los modelos de comportamiento electoral³ los cuales podemos definir como herramientas teóricas que sirven para la explicación de la conducta de los electores, pues como seres humanos, éstos

¹ Alejandro Moreno, *El votante mexicano: democracia, actitudes políticas y conducta electoral*, FCE, México, 2003, p. 11

² José Antonio Crespo, *Elecciones y Democracia*. Cuadernos de Divulgación de la Cultura Democrática No. 5. IFE, México.

³ Son tres los modelos de comportamiento electoral. 1) Modelo de Columbia las variables demográficas como la religión, edad, sexo, clase social y el lugar de residencia del elector, influían en la decisión del elector de votar por algunos de los partidos políticos o candidatos, o lo que es lo mismo, que la gente se comportaba electoralmente de acuerdo al grupo social al que pertenecía; 2) el Modelo de Michigan encontró en sus estudios que una de las variables que mejor explicaba el comportamiento electoral tendía a ser la *identificación partidaria*, o lo que es lo mismo, que la adhesión o lealtad del individuo hacia cierto partido político era lo que definía su preferencia electoral; 3) el Modelo de Elección Racional plantea que los actores políticos tienen un comportamiento racional motivado y orientado a maximizar sus objetivos individuales.

The first part of the report
 deals with the general
 situation of the country
 and the progress of the
 work during the year.
 It is followed by a
 detailed account of the
 various projects and
 the results obtained.
 The report concludes
 with a summary of the
 work done and a
 list of the publications
 issued during the year.
 The report is
 divided into two
 parts: the first part
 deals with the general
 situation of the country
 and the progress of the
 work during the year.
 It is followed by a
 detailed account of the
 various projects and
 the results obtained.
 The report concludes
 with a summary of the
 work done and a
 list of the publications
 issued during the year.

The second part of the report
 deals with the specific
 results of the various
 projects. It is divided
 into several sections,
 each dealing with a
 different aspect of the
 work. The first section
 deals with the general
 situation of the country
 and the progress of the
 work during the year.
 It is followed by a
 detailed account of the
 various projects and
 the results obtained.
 The report concludes
 with a summary of the
 work done and a
 list of the publications
 issued during the year.
 The report is
 divided into two
 parts: the first part
 deals with the general
 situation of the country
 and the progress of the
 work during the year.
 It is followed by a
 detailed account of the
 various projects and
 the results obtained.
 The report concludes
 with a summary of the
 work done and a
 list of the publications
 issued during the year.

no actúan únicamente por pertenecer a un grupo social, y por ende a la cultura que en política ejerzan, sino que cuenta el hecho de que sientan simpatía o afinidad hacia un partido político en específico, la imagen de los candidatos, sus ofertas, así como la evaluación que los electores hacen de la administración del partido gobernante.

1.1 Comportamiento político

¿De qué forma y con qué frecuencia participan los ciudadanos? ¿Quiénes participan? ¿Qué consecuencias tiene esta participación? Éstas son algunas de las interrogantes que se plantean al analizar el comportamiento político. Entiéndase por comportamiento político la manera en que los ciudadanos se conducen en sus relaciones con el sistema político⁴, es decir, el comportamiento político es la relación de los individuos con el gobierno. Existen dos formas diferentes de aproximación al estudio de comportamiento político son: el conductismo y la teoría de la elección racional.⁵

a) Conductismo o “behaviorismo”

El conductismo se originó con la obra de John B. Watson, un psicólogo estadounidense. Watson afirmaba que la psicología no estaba interesada en la mente o en la conciencia humana. En lugar de ello la psicología estaría interesada solamente en su conducta⁶; en nuestro caso nos centraremos exclusivamente en los ciudadanos. Dentro de este enfoque se puede describir y explicar el comportamiento de muy distintos objetos políticos: los ciudadanos, las élites, los grupos de interés, los partidos, etc.⁷

El conductismo adopta los postulados metodológicos del llamado positivismo lógico. Considera que cualquier explicación debe basarse en una comprobación empírica fundamentada en la observación. Según este enfoque hay dos tipos de

⁴ Bosch Agustí; Anduiza Perea Eva, *Comportamiento Político y Electoral* Editorial Ariel, S.A. 1ª edición Barcelona 2004, p 16.

⁵ Bosch, Agustí; Anduiza Perea, Eva, *Op. cit.*, p. 37

⁶ David Cohen, “Conductismo,” en *El Compañero Oxford para la Mente*, Richard L. Gregory, ed. New York: Oxford University Press, 1987

⁷ Bosch, Agustí; Anduiza Perea, Eva, *Op. cit.*, p. 37

1. The first part of the document discusses the importance of maintaining accurate records of all transactions. This is essential for ensuring the integrity of the financial statements and for providing a clear audit trail.

2. The second part of the document outlines the various methods used to collect and analyze data. These methods include direct observation, interviews, and the use of specialized software tools. Each method has its own strengths and limitations, and they are often used in combination to provide a comprehensive view of the data.

3. The third part of the document describes the process of data analysis. This involves identifying patterns, trends, and anomalies in the data. It also includes the use of statistical techniques to test hypotheses and to estimate the magnitude of various effects.

4. The final part of the document discusses the importance of reporting the results of the analysis. This involves preparing clear and concise reports that summarize the findings and provide recommendations for future action. It also includes the use of visual aids, such as charts and graphs, to make the data more accessible and understandable.

5. The first part of the document discusses the importance of maintaining accurate records of all transactions. This is essential for ensuring the integrity of the financial statements and for providing a clear audit trail.

6. The second part of the document outlines the various methods used to collect and analyze data. These methods include direct observation, interviews, and the use of specialized software tools. Each method has its own strengths and limitations, and they are often used in combination to provide a comprehensive view of the data.

7. The third part of the document describes the process of data analysis. This involves identifying patterns, trends, and anomalies in the data. It also includes the use of statistical techniques to test hypotheses and to estimate the magnitude of various effects.

8. The final part of the document discusses the importance of reporting the results of the analysis. This involves preparing clear and concise reports that summarize the findings and provide recommendations for future action. It also includes the use of visual aids, such as charts and graphs, to make the data more accessible and understandable.

enunciados útiles: las definiciones y las hipótesis.⁸ Por lo tanto se centra en la observación del comportamiento.

La búsqueda de información se hace mediante encuestas, en las que enriquece su trabajo con la obtención de datos como: creencias, valores, religión, actitudes políticas, etc. que le permiten al investigador conocer más sobre el individuo estudiado.

Las siguientes son algunas de las características del enfoque conductista según Easton:

1. La investigación debe buscar regularidades en el comportamiento político, expresadas en generalizaciones.
2. Estas generalizaciones deben ser contrastadas.
3. Las técnicas de recolección de datos deben ser consistentes, refinadas, rigurosas y validadas.
4. La precisión requiere cuantificación.
5. Las valoraciones éticas y las explicaciones empíricas deben mantenerse separadas.
6. La investigación debe ser sistemática y fundamentarse en una teoría.
7. El conocimiento puro es previo y básico para el conocimiento práctico.
8. La ciencia política no puede ignorar la investigación llevada a cabo en otras ciencias sociales.⁹

En resumen, el propósito principal del conductismo, es explicar el comportamiento a un nivel individual y agregado. Su pregunta principal es: ¿Por qué los individuos, los actores institucionales y los Estados-nación se comportan como lo hacen?¹⁰

c) Enfoque económico

La teoría de la elección racional es un enfoque teórico usado en ciencias políticas que interpreta los fenómenos políticos a partir de supuestos básicos que derivan de principios de la economía: el comportamiento de los individuos en el sistema

⁸ *Idem*

⁹ Bosch, Agustí; Anduiza Perea, Eva, *Op. cit.*, p. 39

¹⁰ Teoría y métodos de la ciencia política

1. The first part of the document discusses the importance of maintaining accurate records.

2. It then goes on to describe the various methods used to collect and analyze data.

3. The next section details the results of the study and the conclusions drawn from the data.

4. Finally, the document provides a summary of the findings and offers suggestions for future research.

5. The following table shows the distribution of the data across different categories.

6. It is important to note that the data is subject to certain limitations and assumptions.

7. These limitations are discussed in detail in the appendix of the document.

8. The overall goal of the study was to provide a comprehensive overview of the current state of research.

9. This information is intended to serve as a valuable resource for researchers and practitioners alike.

10. The document is organized into several sections, each focusing on a specific aspect of the study.

11. These sections include an introduction, a literature review, a methodology section, and a discussion.

12. The introduction provides a brief overview of the research and its significance.

13. The literature review examines the existing body of work and identifies gaps in the field.

14. The methodology section describes the research design and the data collection process.

15. The results section presents the findings of the study and discusses their implications.

16. The discussion section explores the broader context of the research and offers recommendations for future work.

17. The conclusion summarizes the key points of the study and reiterates its contribution to the field.

18. The appendix contains supplementary information, including raw data and detailed statistical analyses.

19. This document is a collaborative effort and reflects the input of all team members.

20. We hope that this work will be helpful and informative to all who read it.

21. The second part of the document focuses on the theoretical framework and the underlying concepts.

22. It explores the relationship between the different variables and the factors that influence them.

23. The theoretical model is based on a combination of empirical evidence and logical reasoning.

24. This model provides a clear and concise way to understand the complex phenomena being studied.

25. The model is tested and validated through a series of experiments and observations.

26. The results of these tests are used to refine the model and improve its predictive power.

27. The model is then applied to a range of real-world situations to assess its practical utility.

28. The model is found to be a useful tool for understanding and predicting the behavior of the system.

29. The model is also used to identify the key factors that influence the system's performance.

30. This information is used to develop strategies for improving the system and reducing its complexity.

31. The model is also used to explore the potential for future research and to identify areas that need further investigation.

32. The model is found to be a valuable resource for researchers and practitioners alike.

33. The model is also used to provide a clear and concise way to understand the complex phenomena being studied.

34. The model is tested and validated through a series of experiments and observations.

35. The results of these tests are used to refine the model and improve its predictive power.

36. The model is then applied to a range of real-world situations to assess its practical utility.

37. The model is found to be a useful tool for understanding and predicting the behavior of the system.

38. The model is also used to identify the key factors that influence the system's performance.

39. This information is used to develop strategies for improving the system and reducing its complexity.

40. The model is found to be a valuable resource for researchers and practitioners alike.

41. We hope that this work will be helpful and informative to all who read it.

42. The document is organized into several sections, each focusing on a specific aspect of the study.

43. These sections include an introduction, a literature review, a methodology section, and a discussion.

44. The introduction provides a brief overview of the research and its significance.

45. The literature review examines the existing body of work and identifies gaps in the field.

político es similar al de los agentes en el mercado, quienes siempre tienden a maximizar su utilidad o beneficio y a reducir los costos o riesgos. Anthony Downs fue uno de los pioneros en la aplicación de los criterios económicos al comportamiento electoral. Otros autores que impulsaron esta corriente dentro de la ciencia política moderna fueron Mancur Olson, Kenneth Arrow, James M. Buchanan, Raymond Aron, Gordon Tullock y William Ricker. El marxismo analítico, a través de autores como John Roemer o Jon Elster, se ha esforzado por compatibilizar el marxismo con la elección racional.¹¹

Según los postulados de este enfoque, la participación de los ciudadanos dependerá de tres elementos:

1. Costes. Participar implica un costo para el individuo: es necesario un esfuerzo para conseguir información, analizarla, procesarla, decidir qué hacer y cómo actuar. Cuanto mayores sean los costes menor será la utilidad de participar y por tanto menor la participación.
2. Beneficios. La participación se ejerce con el objetivo de conseguir un fin. Cuanto mayor sea el beneficio que obtengan con la consecución de sus objetivos, mayor será su implicación y su participación. Los beneficios que se consiguen gracias a una participación exitosa, afectan a todos los ciudadanos, hayan participado o no.
3. Capacidad de influencia. en la valoración sobre si participar o no, los ciudadanos también tiene en cuenta su capacidad de influir en el resultado final. Los incentivos que tiene una persona para participar dependen de lo que prevea que hagan los demás.¹²

¹¹ <http://webpages.ull.es/users/josamaga/>

¹² Bosch, Agustí; Anduiza Perea, Eva, *Op. cit.*, p. 40

*[Principales obras: "La lógica de la acción colectiva: bienes públicos y la teoría de grupos" de Mancur Olson; "Elección social y valores individuales" de Kenneth Joseph Arrow; "Teoría de la elección pública" de James McGill Buchanan; "Las etapas del pensamiento sociológico" de Raymond Aron; "El cálculo del consenso: fundamentos lógicos de la democracia constitucional" de Gordon Tullock; "El liberalismo contra el populismo. Un enfrentamiento entre la Teoría de la Democracia y la Teoría de la Elección Social" de William Ricker; "Teoría General de la Explotación y de las Clases" de John Roemer, y "El cemento de la sociedad: Las paradojas del orden social" de Jon Elster]

1. The first part of the document discusses the importance of maintaining accurate records of all transactions.

2. It is essential to ensure that all entries are supported by proper documentation and receipts.

3. Regular audits should be conducted to verify the accuracy of the records and identify any discrepancies.

4. The second part of the document outlines the procedures for handling incoming payments and deposits.

5. All payments received should be promptly recorded and deposited into the designated bank account.

6. It is important to maintain a clear and organized system for tracking all financial activities.

7. The third part of the document provides guidelines for managing expenses and ensuring that all costs are properly accounted for.

8. Expenses should be categorized and recorded in a timely manner to facilitate accurate financial reporting.

9. The fourth part of the document discusses the process of reconciling bank statements and ensuring that the records match the actual bank activity.

10. Regular reconciliation is crucial for identifying errors and maintaining the integrity of the financial records.

11. The fifth part of the document covers the preparation of financial statements and the importance of providing accurate information to stakeholders.

12. Financial statements should be prepared on a regular basis and reviewed for accuracy and completeness.

13. The sixth part of the document discusses the role of internal controls in preventing fraud and ensuring the reliability of the financial data.

14. Strong internal controls are essential for protecting the organization's assets and maintaining the trust of investors and creditors.

15. Finally, the document emphasizes the importance of ongoing education and training for all staff involved in financial management.

16. Continuous learning and improvement are key to ensuring the highest standards of financial performance and transparency.

Estas son algunas características de dicho modelo:

- Adopta una posición individualista metodológica e intenta explicar todos los fenómenos sociales en términos de los cálculos racionales hechos por individuos con intereses propios. Considera la interacción social como el intercambio social. La gente está motivada por las recompensas y los costos de las acciones y los beneficios que pueden recibir.
- Algunos teóricos de la elección racional han visto la racionalidad como un resultado del condicionamiento psicológico. Otros han adoptado la posición de que es simplemente necesario suponer que los individuos actúan como si fueran completamente racionales.¹³

1.2 Participación política

Inicialmente los análisis de la participación política se restringían al voto, posteriormente se empezó a prestar atención a otras formas de acción como el contacto con los políticos, la participación en campañas electorales, así como las actividades en las respectivas comunidades; más adelante se incluyeron las acciones no convencionales, que consistían fundamentalmente en distintas formas de protesta política.¹⁴

Se podría definir la participación política como:

“Cualquier acción de los ciudadanos dirigida a influir en el proceso político y en sus resultados. Estas acciones pueden orientarse a la elección de los cargos públicos; a la formulación, elaboración y ampliación de políticas públicas que estos llevan a cabo; o a la acción de otros actores políticos relevantes (...) por tanto requiere de un comportamiento observable llevado a cabo en un ámbito público o colectivo por parte de un ciudadano para poder ser considerada como tal.”¹⁵

¹³ Véase Downs, Anthony. *An Economic Theory of Democracy*. New York: Harper.1957

¹⁴ Bosch Agustí; Anduiza Perea Eva, *Comportamiento Político y Electoral* Editorial Ariel, S.A. 1ª edición, Barcelona 2004,p 20.

¹⁵ Bosch Agustí; Anduiza Perea Eva, *Op. cit*, p.30

1. The first part of the report deals with the general situation in the country. It is a very interesting and informative study of the economic and social conditions of the country at the time.

2. The second part of the report deals with the specific measures taken by the government to improve the economic and social conditions of the country. It is a very detailed and thorough study of the various measures taken.

3. The third part of the report deals with the results of the measures taken. It is a very interesting and informative study of the results of the various measures taken.

4. The fourth part of the report deals with the conclusions drawn from the study. It is a very interesting and informative study of the conclusions drawn from the study.

5. The fifth part of the report deals with the recommendations made. It is a very interesting and informative study of the recommendations made.

6. The sixth part of the report deals with the appendix. It is a very interesting and informative study of the appendix.

7. The seventh part of the report deals with the bibliography. It is a very interesting and informative study of the bibliography.

8. The eighth part of the report deals with the index. It is a very interesting and informative study of the index.

La participación política, la competencia subjetiva y la eficacia política están positivamente relacionadas. Así, las personas que muestran interés por elementos de la realidad política y que perciben que pueden influir en dicha realidad, llevan a cabo actividades participativas en mayor medida que otras personas que tienen un perfil diferente.

Estas son algunos tipos de participación política:

- **Voto.**
- **Referéndum.** Otorga a los ciudadanos el derecho a rechazar o ratificar las decisiones de los cuerpos legislativos.
- **Plebiscito.** La ciudadanía responde mediante el voto a una consulta efectuada por el Gobierno sobre asuntos de estado que son de interés fundamental; pueden ser cuestiones internas o de orden internacional.
- **Iniciativa popular.** Es la proposición al Parlamento de proyectos de Leyes presentados directamente por los ciudadanos.
- **La protesta social-política.** ¹⁶

Ahora bien, la participación política a través de procesos electorales se efectúa y contabiliza mediante el instrumento del voto como el principal recurso democrático al interior de cada estado, no obstante su expresión social diferencial. En la práctica, la participación política induce el voto, este se instituye como el instrumento para captar la diversidad de las participaciones políticas de grupos y de individuos, no obstante, las ofertas partidarias pueden en la realidad estar alejadas del interés de cada votante, por lo que en ese escenario los procesos electorales se perfilan como procesos asimétricos que expresan desencuentros y una importante baja en la participación política, al menos en ese campo¹⁷.

¹⁶ Dalh Robert , *La democracia una guía para los ciudadanos*, Ed. Ediciones Taurus , 1ªedición , México 2005

¹⁷ Alejandro Ramos, Gonzalo Escobar Cruz, Claudio." Jóvenes, ciudadanía y participación política "en *México Espacios Públicos* [en línea] 2009, 12 (Sin mes) : [fecha de consulta: 29 de febrero de 2013] Disponible en: <<http://redalyc.uaemex.mx/src/inicio/ArtPdfRed.jsp?iCve=67611350007>>

1. The first part of the document discusses the importance of maintaining accurate records of all transactions. This is essential for ensuring the integrity of the financial statements and for providing a clear audit trail.

2. The second part of the document outlines the various methods used to collect and analyze data. These methods include interviews, surveys, and focus groups, each of which has its own strengths and limitations.

3. The third part of the document describes the process of data analysis, which involves identifying patterns and trends in the data. This is often done using statistical software, but it is also possible to analyze the data manually.

4. The fourth part of the document discusses the importance of reporting the results of the research. This involves writing a clear and concise report that summarizes the findings and provides recommendations for future action.

5. The fifth part of the document describes the various ways in which the results of the research can be used. This includes using the results to inform business decisions, to develop new products or services, and to improve existing processes.

6. The sixth part of the document discusses the importance of ethical considerations in research. This includes ensuring that the research is conducted in a fair and honest manner, and that the results are used for the benefit of society.

7. The seventh part of the document describes the various ways in which the results of the research can be disseminated. This includes publishing the results in a journal, presenting them at a conference, and sharing them with the public.

8. The eighth part of the document discusses the importance of ongoing research. This involves staying up-to-date on the latest developments in the field and continuing to explore new questions and issues.

En la participación política están inmersas, además de los conceptos de participación y de política, las categorías de ciudadano, institución política, elección, sistema electoral, voto, actor político, cultura política y democracia, por destacar sólo las más visibles.¹⁸

En conclusión, tenemos que la participación política es, ante todo, la suma de todas aquellas actividades voluntarias mediante las cuales los miembros de una sociedad intervienen en la selección de los gobernantes y, de una manera directa o indirecta, en la formación o construcción de las políticas de gobierno. La participación política es un término que va unido al de democracia. Para que la democracia sea legítima, necesariamente necesita de la participación política, que es la posibilidad que tienen los ciudadanos de incidir en el curso de los acontecimientos políticos¹⁹

1.3 Clivajes sociales

El concepto de clivaje²⁰ es la aportación fundamental de la escuela sociológica del comportamiento electoral. Su planteamiento original es que el voto refleja las divisiones estructurales existentes en una sociedad en un momento dado, conocidas como *social cleavages*. La obra fundamental donde se desarrolla este concepto es en *Sistema de partidos y alineaciones de votantes* de Lipset y Rokkan.²¹

Para Lipset y Rokkan, los sistemas de partidos y los patrones de voto en la Europa de la pos guerra tienen sus orígenes en los procesos de formación de los Estado-nación, y fueron influidos por procesos histórico-económicos de la magnitud de la Revolución Francesa. Estos fenómenos marcaron divisiones sociales que, al ser movilizadas políticamente dieron lugar a los llamados *political*

¹⁸ *Idem*

¹⁹ Sabucedo Manuel, Psicología política: Articulación y desarrollo de una nueva disciplina, en *Revista de investigación psicológica*, Madrid, 1986, p.165

²⁰ La palabra clivaje es la traducción libre de la palabra original inglesa *cleavage*.

²¹ Moreno Alejandro, *Op. Cit.*, p. 34

1. The first part of the document discusses the importance of maintaining accurate records of all transactions. This is essential for ensuring the integrity of the financial statements and for providing a clear audit trail.

2. The second part of the document outlines the various methods used to collect and analyze data. These methods include direct observation, interviews, and the use of specialized software tools. Each method has its own strengths and limitations, and they are often used in combination to provide a comprehensive view of the data.

3. The third part of the document describes the process of data analysis. This involves identifying patterns, trends, and anomalies in the data. Statistical techniques are often used to quantify these patterns and to test hypotheses about the data.

4. The fourth part of the document discusses the importance of data security. This involves implementing measures to protect the data from unauthorized access, loss, or destruction. This is particularly important in the context of sensitive information, such as financial records or personal data.

5. The fifth part of the document concludes by emphasizing the need for ongoing monitoring and evaluation of the data collection and analysis process. This ensures that the process remains effective and that any changes in the data or the environment are promptly identified and addressed.

6. The sixth part of the document discusses the importance of data quality. This involves ensuring that the data is accurate, complete, and consistent. Data quality is a critical factor in the reliability of the analysis and the resulting conclusions.

7. The seventh part of the document describes the various types of data that can be collected. This includes quantitative data, such as sales figures and financial metrics, and qualitative data, such as customer feedback and employee observations.

8. The eighth part of the document discusses the importance of data visualization. This involves using charts, graphs, and other visual tools to present the data in a clear and concise manner. This makes it easier to identify trends and patterns in the data.

9. The ninth part of the document describes the various tools and software used in data collection and analysis. This includes data management systems, statistical software, and data visualization tools. Each tool has its own capabilities and limitations, and they are often used in combination.

10. The tenth part of the document concludes by emphasizing the need for a data-driven culture. This involves ensuring that data is used to inform decision-making and that the organization is committed to continuous improvement based on data insights.

11. The eleventh part of the document discusses the importance of data privacy. This involves implementing measures to protect the data from unauthorized access and to ensure that the data is used in a lawful and ethical manner. This is particularly important in the context of personal data and sensitive information.

12. The twelfth part of the document concludes by emphasizing the need for a data governance framework. This involves establishing clear policies and procedures for the collection, use, and management of data. This ensures that the data is used in a consistent and effective manner.

cleavages, o la expresión de las divisiones sociales en el apoyo político partidario.²²

El término se ha traducido como clivaje político, y se refiere a la correspondencia que hay entre las diferencias estructurales o culturales presentes en una sociedad y las lealtades partidarias de un grupo. Los clivajes clásicos están anclados en la clase, la religión y las cosmovisiones culturales o morales de las sociedades.²³

Un clivaje es una división de la sociedad en bandos diferentes y muchas veces opuestos que está determinado por la posición de los individuos en la estructura social y que, como es profundamente sentido por ellos, acaba configurando alineamientos entre los bandos de la sociedad y los partidos políticos. Un clivaje siempre está determinado por la posición de los individuos en la estructura social.²⁴

Estos son algunos tipos de clivajes:²⁵

- **Clivaje cognoscitivo.** Nueva visión de la sociedad en función de la capacidad de los individuos para acceder a los conocimientos y de su competencia para procesarlos; y que empieza a generar alineamientos y a influir en el comportamiento electoral.
- **Clivaje de clase social.** La sociedad está dividida en clases sociales, dicha división constituye una diferencia de especialmente de tipo económico.
- **Clivaje de denominación religiosa.** División de la sociedad que está basada en la colectividad religiosa a la que un individuo pertenece, es decir cuando una sociedad está fracturada en dos o más denominaciones religiosas.
- **Clivaje de origen.** División de la sociedad basada en las identidades nacionales, en características étnicas o raciales, en la procedencia regional, o en la procedencia rural o urbana de las ciudades.

²² *Idem*

²³ *Idem*, p. 36

²⁴ Bosch Agustí; Anduiza Perea Eva, *Op. cit.*, p.146

²⁵ *Idem*, p. 148

1950

1950

1950

1950

1950

1950

1950

1950

1950

1950

1950

1950

1950

1950

1950

1950

1950

1950

1950

1950

1950

1950

1950

1950

1950

1950

1950

1950

1950

1950

1950

1950

1950

1950

1950

1950

1950

1950

1950

1950

1950

1950

1950

1950

1950

1950

1950

1950

1950

1950

1950

1950

1950

1950

1950

1950

1950

1950

- **Clivaje de sector.** Nueva división entre aquellos que trabajan en el sector público y consumen primordialmente servicios públicos y aquellos que no lo hacen.

Es decir, los clivajes nos ayudan a explicar cómo algunas variables de tipo económicos, social, religioso y geográfico, influyen para que el electorado defina su voto el día de acudir a las urnas. Las variables anteriores son posiciones sociales que no cambian a corto plazo, por lo que dicha teoría sostiene que los individuos votan reiteradamente por el mismo partido a lo largo de los años.

El comportamiento electoral ha sido definido como una conducta que vincula a la población con el poder, y más específicamente, a la sociedad con el Estado. Dicho vínculo se manifiesta a través del voto, de ahí que el acto de votar tenga la función primordial de legitimar al gobierno base de consenso, pero también la de poner límites a los líderes políticos, que cada determinado periodo de tiempo se someten al escrutinio de los ciudadanos.²⁶

En resumen, tenemos que las distintas teorías que tienen como objeto de estudio el comportamiento político electoral son tan variadas como sus propios métodos de investigación. Se ha intentado explicar la conducta de los votantes poniendo énfasis en distintas variables, pasando desde una aproximación sociológica a un acercamiento más psicológico y, finalmente, a una serie de teorías que consideran el voto como una toma de decisión racional.

En teoría, los electores deciden su voto calculando los beneficios que pueden obtener de un gobierno de uno u otro partido. En la práctica, dado que la información sobre los programas y sus posibles repercusiones, la competencia de los candidatos y la sinceridad de sus intenciones, excede a la que puede reunir y analizar cualquier elector común.

²⁶ Jacqueline Peschard, "Comportamiento electoral" en Laura Baca Olamendi, Judith Boxer-Liwerant, Fernando Castañeda, Isidro Cisneros y Germán Pérez Fernández del Castillo (compiladores), *Léxico de la política*, México, Ed. FLACSO/CONACYT/ FCE, 2000, p. 68.

1. The first part of the document discusses the importance of maintaining accurate records of all transactions.

2. It also highlights the need for regular audits to ensure compliance with applicable laws and regulations.

3. Furthermore, the document emphasizes the role of technology in streamlining financial processes and reducing errors.

4. Finally, it concludes by stressing the importance of transparency and accountability in all financial reporting.

5. In addition, the document provides a detailed overview of the various accounting methods used in the industry.

6. This includes a discussion of the differences between accrual and cash accounting, as well as the impact of each on financial statements.

7. The document also covers the importance of proper documentation and record-keeping in the context of financial reporting.

8. It discusses the various types of records that must be maintained, including invoices, receipts, and bank statements.

9. Moreover, the document addresses the challenges of managing financial data in a complex and ever-changing regulatory environment.

10. It offers practical advice on how to stay up-to-date on the latest regulations and ensure full compliance at all times.

11. The document also provides a comprehensive overview of the various financial ratios and metrics used to evaluate a company's performance.

12. This includes a discussion of the debt-to-equity ratio, the current ratio, and the return on equity ratio, among others.

13. Additionally, the document discusses the importance of budgeting and forecasting in financial planning and management.

14. It provides a detailed overview of the various techniques used to develop a budget and forecast future financial performance.

15. The document also covers the importance of risk management in financial reporting and the various strategies used to mitigate risk.

16. It discusses the various types of risks, including market risk, credit risk, and operational risk, and offers practical advice on how to manage them.

17. Finally, the document provides a detailed overview of the various financial reporting standards used in the industry.

18. This includes a discussion of the differences between GAAP and IFRS, as well as the impact of each on financial statements.

19. The document also covers the importance of internal controls in financial reporting and the various techniques used to design and implement them.

20. It discusses the various types of internal controls, including segregation of duties, authorization, and reconciliation, and offers practical advice on how to design and implement them.

21. In conclusion, the document provides a comprehensive overview of the various aspects of financial reporting and management.

22. It offers practical advice on how to ensure full compliance with applicable laws and regulations, as well as how to improve financial reporting and management practices.

Ahora bien, de acuerdo a las características del enfoque económico-racional es que el voto es un acto individual que responde a las situaciones particulares en las que se emite, y que no se explica por variables estructurales o por rasgos constantes o permanentes del elector, sino por factores de corto plazo frente a los cuales el ciudadano actúa y reacciona de acuerdo con cierto resorte o activador.²⁷

De acuerdo con la perspectiva racional, en cada elección el ciudadano decide a quién darle su voto tomando en cuenta las ofertas que se le presentan en la coyuntura particular y evaluando los costos y beneficios posibles de cada una. Por ello el presente trabajo investigación, el enfoque racional del comportamiento electoral partidos será la guía teórica e instrumental de esta investigación.

²⁷ Laura Baca Olamendi, *Léxico de la Política*, Ed. FCE, 2000, p. 72.

1. The first part of the document
describes the general situation
of the country and the
state of the economy.
It also mentions the
main problems that
the government is facing.

2. The second part of the document
describes the measures that
the government has taken
to solve these problems.
It also mentions the
results of these measures.

3. The third part of the document
describes the future plans
of the government.
It also mentions the
main objectives that
the government is aiming
to achieve.

4. The fourth part of the document
describes the role of the
private sector in the
economy. It also mentions
the measures that the
government has taken
to support the private
sector.

Capítulo 2. Monografía del Municipio de Ecatepec.

Ecatepec de Morelos, es un municipio del Estado de México. Ecatepec proviene del náhuatl *Ehecatepetl* compuesto por las palabras *ehécatl* que significa "Dios del viento", y *tépetl* que quiere decir "cerro". Ehécatl" es una de las diversas manifestaciones del Dios Quetzalcóatl, creador de la humanidad, inventor de la agricultura y las artes, según los aztecas. Por lo tanto, etimológicamente se traduce como "Cerro donde se consagra a Quetzalcóatl, Dios del Viento",²⁸ o simplemente, "en el Cerro del Viento".²⁹ Así mismo, por Decreto Oficial 1997 se le agregó el apelativo "de Morelos", cuyo objetivo fue reforzar la identidad del Municipio y en honor a José María Morelos, héroe de la Independencia de México, quien murió fusilado en San Cristóbal, cabecera municipal.³⁰

2.1 Geografía

El Estado de México se localiza en la zona central de la República Mexicana, en la parte oriental de la mesa de Anáhuac. Colinda al norte con los estados de Querétaro e Hidalgo; y al sur con Guerrero y Morelos; al este con Puebla y Tlaxcala; y al oeste con Guerrero y Michoacán, así como con el Distrito Federal, al que rodea al norte, este y oeste.³¹

El territorio mexiquense está dividido geográficamente en dieciséis regiones socioeconómicas en las que se distribuyen sus 125 municipios. La parte oriental del Estado, separada de la zona central por el espacio que ocupa el Distrito Federal, corresponde a la denominada Región V, en la que se encuentra ubicado el municipio de Ecatepec de Morelos junto con los municipios de Acolman, Axapusco, Nopaltepec, Otumba, San Martín de las Pirámides, Tecámac y Temascalapa.

Ecatepec se localiza en el norte del Estado de México y también al norte del valle de México, cuenta con una extensión de 186.9 km², colindando al Norte con los

²⁸ Bando Municipal 2012 de Ecatepec de Morelos.

²⁹ <http://www.ecatepec.gob.mx>.

³⁰ Ver Decreto Oficial número 32, publicado el 30 de septiembre de 1997, en el cual se reformó el Artículo 6 de la Ley Orgánica Municipal

³¹ www.edomex.gob.mx/

1. The first part of the document discusses the importance of maintaining accurate records of all transactions. This is essential for ensuring the integrity of the financial data and for providing a clear audit trail. The records should be kept up-to-date and should be accessible to all relevant parties.

2. The second part of the document outlines the procedures for handling any discrepancies or errors that may arise. It is important to identify the source of the error and to take appropriate steps to correct it. This may involve reviewing the original documents and consulting with the relevant personnel.

3. The final part of the document provides a summary of the key points discussed and offers some recommendations for improving the overall process. It is hoped that these suggestions will be helpful in ensuring that the system is as efficient and effective as possible.

4. The document also includes a section on the importance of communication and collaboration between all parties involved. It is essential that everyone is kept informed of any changes or developments and that there is a clear line of communication at all times.

5. Finally, the document concludes with a statement of the author's hope that the information provided will be of value to all those who are involved in the process. It is a pleasure to have been able to contribute to the development of this important document.

6. The document is intended to serve as a guide and a reference for all those who are involved in the process. It is hoped that it will be found to be a useful and practical tool.

Municipios de Tultitlán, Jaltenco y Tecámac; al Sur, con la Delegación Gustavo A. Madero y con los Municipios de Netzahualcóyotl y Texcoco; al Oriente, con los Municipios de San Salvador Atenco, Texcoco, Acolman y, Gran Canal de por medio, con el de Tonanitla; y al Poniente, con los Municipios de Coacalco y Tlalnepantla.³²

³² Bando Municipal 2012 de Ecatepec de Morelos

1. The first part of the document

2. The second part of the document

3. The third part of the document

4. The fourth part of the document

5. The fifth part of the document

6. The sixth part of the document

7. The seventh part of the document

8. The eighth part of the document

9. The ninth part of the document

10. The tenth part of the document

Mapa del Estado de México dividido por regiones socioeconómicas.

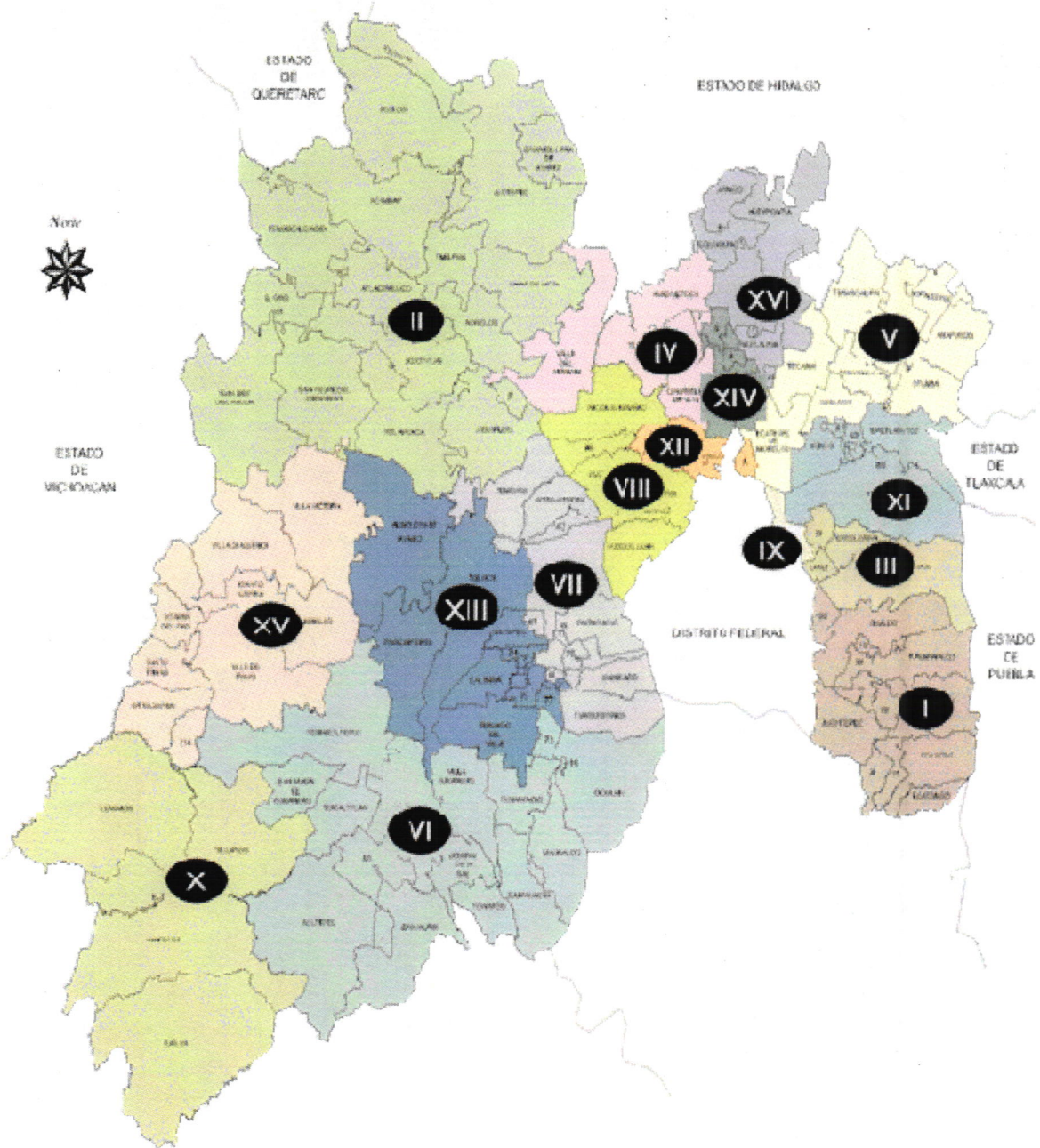

Fuente: Tomado del portal oficial del Estado de México
<http://portal2.edomex.gob.mx>

Para el cumplimiento de sus funciones políticas y administrativas, el Ayuntamiento de Ecatepec de Morelos tiene dividido su territorio municipal, en: una Ciudad, ocho Pueblos, seis Ejidos, doce Barrios, ciento sesenta y tres Fraccionamientos y trescientas cincuenta y nueve Colonias. Cabe señalar que las localidades antes señaladas se incorporan de manera enunciativa y no limitativa, es decir, de acuerdo con el número de habitantes o necesidades administrativas del municipio se podrá hacer las adiciones y modificaciones que estime necesarias en cuanto al nombre, al número, limitación y circunscripción de las delegaciones.³³

Orográficamente, el territorio de ecatepense está atravesado por el conjunto montañoso de la Sierra de Guadalupe en la parte occidental, y junto a la cabecera municipal, San Cristóbal, está el Cerro de la Cruz, al que antiguamente se llamaba "Ehecatépetl". En cuanto a su hidrografía, históricamente está asentado en lo que fue la parte central de la cuenca del Valle de México, rodeado de los desaparecidos lagos de Xaltocan y Texcoco.

2.2 Historia

El municipio de Ecatepec de Morelos posee grandes antecedentes históricos. Según los arqueólogos los primeros pueblos de Ecatepec datan hacia el año de 1300 a.c.; cuyos pobladores procedían de Zacatenco y del Arbolillo Tardío, y se establecieron en lo hoy es Xalostoc, Chiconautla y Ecatepec.

La historia de Ecatepec, anterior a la llegada de los españoles, se fundamenta en dos explicaciones generales: la primera es que en ese espacio se dieron inmigraciones sucesivas de grupos de otomíes que se fueron asentando ahí; la segunda explicación tiene que ver con su situación geográfica, ya que estando ubicado en la entrada del Valle de México, ha constituido desde entonces un punto clave para el control de las rutas comerciales entre las regiones del norte y del propio valle.

³³ Bando Municipal 2012 de Ecatepec de Morelos

THE UNIVERSITY OF CHICAGO
DEPARTMENT OF CHEMISTRY
5800 S. UNIVERSITY AVENUE
CHICAGO, ILLINOIS 60637
TEL: 773-936-3700
FAX: 773-936-3701
WWW: WWW.CHEM.UCHICAGO.EDU

Ecatepec posiblemente se constituyó en municipio conforme a lo marcado por la Constitución de Cádiz; su categoría fue confirmada por el gobierno local cuando nació el Estado de México en 1824, y posteriormente con la Ley del Municipio de febrero de 1825.

La vida diaria de los habitantes de Ecatepec durante las primeras décadas del siglo XX siguió signada por los trabajos relacionados con el desagüe de la ciudad de México, de sus tierras familiares como campesinos y, naturalmente, como peones en las haciendas comarcanas,³⁴ cuya extensión territorial siguió creciendo en detrimento de los lugareños, sobre todo después de las leyes de desamortización y durante el Porfiriato.

A pesar de saber que Ecatepec es cuna de los primeros pobladores de nuestra entidad, y que por tanto su historia podría remontarse a la época prehispánica, no podemos detenernos en el transcurrir de la misma, ya que basta resumir que, en la década de los cuarenta se inicia la industrialización de la entidad. Es así que comienza un movimiento y una etapa que tendría una importancia trascendental para el municipio como para el propio estado. Fue entonces que el 1° de diciembre de 1980 la Legislatura local aprobó el decreto 296, en el cual se elevó la categoría política de ciudad de la villa conocida con el nombre de Ecatepec de Morelos, perteneciendo al municipio de Ecatepec, México.³⁵

2.3 Demografía

Ecatepec de Morelos destaca como uno de los municipios más importantes a nivel nacional, no solo por su ubicación estratégica y el grado de industrialización que ha alcanzado, sino también por el crecimiento exponencial de su población.

Fue durante las últimas tres décadas del siglo XX, donde Ecatepec experimentó un desmesurado crecimiento poblacional, tras haberse caracterizado como centro

³⁴ Entiéndase como haciendas comarcanas a las principales fincas de la región, la cuales se encargaban de administrar y generar los bienes y riqueza de la zona, cuyos dueños eran españoles.

³⁵ <http://www.estadodemexico.com.mx/portal/ecatepec/index.php?id=5>

10/15/1974
10/15/1974
10/15/1974

10/15/1974
10/15/1974
10/15/1974

10/15/1974
10/15/1974
10/15/1974

10/15/1974
10/15/1974
10/15/1974

10/15/1974
10/15/1974
10/15/1974

10/15/1974
10/15/1974
10/15/1974

10/15/1974
10/15/1974
10/15/1974

10/15/1974
10/15/1974
10/15/1974

10/15/1974
10/15/1974
10/15/1974

10/15/1974
10/15/1974
10/15/1974

de atracción para la población que venía de otros puntos de la República en busca de mejores niveles de vida.

Conforme fue avanzando el proceso general de desarrollo en gran parte del país, se fue reflejando una mayor concentración de actividades económicas en la denominada Zona Metropolitana de la Ciudad de México, teniendo ello repercusiones en los flujos migratorios del Estado de México, y resaltado las tendencias del crecimiento de la población en los municipios circunvecinos a la capital del país.

Según el Censo de Población y Vivienda 2010, realizado por el Instituto Nacional de Estadística Geografía e Informática, Ecatepec cuenta con 1, 656,107 de habitantes de los cuales 806, 443 son hombres y 849,664 mujeres. Para 2011 se tuvieron un total de 33,918 nacimientos y 7,936 defunciones. Actualmente el municipio cuenta con 412,401 de hogares registrados, integrados a su vez por 4 personas en promedio.³⁶

2.4. Economía

Ecatepec es uno de los municipios más industrializados del Estado de México junto con Tlalnepantla y Naucalpan, el sector industrial es la principal actividad económica en el municipio. El Estado de México es el principal estado que aporta al PIB manufacturero nacional. Según el Consejo Nacional de Evaluación de la Política de Desarrollo Social, Ecatepec aporta 129, 187, 399, 414 del PIB Nacional ocupando con esto el sexto municipio con más PIB, así mismo señala que dicho municipio cuenta 699,245 de población económicamente activa, de los cuales 456,236 son hombres y 243,009 son mujeres.³⁷

³⁶ Instituto Nacional de Estadística y Geografía (INEGI). 2010. Censo de Población y Vivienda 2010. <http://www.inegi.org.mx/>

³⁷ Consejo Nacional de Evaluación de la Política de Desarrollo Social (CONEVAL). Medición de pobreza 2010 por municipio. <http://www.coneval.gob.mx/Medicion/Paginas/Medici%C3%B3n/Medicion-de-la-pobreza-municipal-2010.aspx>

Dear Mr. ...

Dear Mr. ...

...

...

...

...

...

...

Como ya se mencionó, la economía de Ecatepec se basa en la industria, el comercio y los servicios. Existe una gran cantidad de fábricas, principalmente son de hierro, productos químicos, muebles, textiles, una planta termoeléctrica, entre otras. En resumen, estas son las principales actividades económicas del municipio:

Agricultura

El municipio cuenta con 10.609 hectáreas de terrenos cultivables, de las cuales 6.018 son de temporal y 4.591 de riego; se produce principalmente alfalfa, maíz, cebada, remolacha y trigo.

Ganadería

El último Censo Agrícola registró un total aproximado de 18.954 cabezas de ganado vacuno, lanar, porcino, equino y caprino, y se considera que en el lapso transcurrido esta producción representa por lo menos el 15% del valor de los productos corrientes. Esta actividad es una de la menor importancia dentro del municipio.

Comercio

Se cuenta con la Central de Abasto de Ecatepec, donde se generan más de 10,000 empleos y tiene un área de influencia de más de 8 millones de habitantes y 20 mil visitantes al día del municipio de Ecatepec y otros municipios, asimismo, se cuenta con tiendas de autoservicio, mercados, tianguis y concentraciones, así como pequeños comercios.

Industria

Por el número de industria, medianas y pequeñas, el municipio ocupa el 4° lugar de los municipios más industrializados del país; se cuenta principalmente con fábricas de hierro, productos químicos, muebles, textiles, hidroeléctrica y otras de diversa actividad en este ramo.³⁸

³⁸ Asociación de Municipios de México A.C. (AMMAC). <http://www.ammac.org.mx/old/pdf/municipios/Ecatepec.pdf>

1. The first part of the document discusses the importance of maintaining accurate records of all transactions. It emphasizes that this is crucial for ensuring the integrity and reliability of the financial data.

2. The second part of the document outlines the various methods used to collect and analyze data. It highlights the need for consistency and accuracy in the data collection process.

3. The third part of the document describes the different types of data that are collected and analyzed. It includes information on both quantitative and qualitative data.

4. The fourth part of the document discusses the various techniques used to analyze the data. It includes information on both statistical and non-statistical methods.

5. The fifth part of the document describes the different types of results that are produced from the data analysis. It includes information on both descriptive and inferential statistics.

6. The sixth part of the document discusses the various ways in which the results of the data analysis can be used. It includes information on both internal and external uses.

7. The seventh part of the document describes the different types of conclusions that can be drawn from the data analysis. It includes information on both descriptive and inferential conclusions.

8. The eighth part of the document discusses the various ways in which the conclusions of the data analysis can be used. It includes information on both internal and external uses.

9. The ninth part of the document describes the different types of recommendations that can be made based on the data analysis. It includes information on both descriptive and inferential recommendations.

10. The tenth part of the document discusses the various ways in which the recommendations of the data analysis can be used. It includes information on both internal and external uses.

11. The eleventh part of the document describes the different types of conclusions that can be drawn from the data analysis. It includes information on both descriptive and inferential conclusions.

12. The twelfth part of the document discusses the various ways in which the conclusions of the data analysis can be used. It includes information on both internal and external uses.

13. The thirteenth part of the document describes the different types of recommendations that can be made based on the data analysis. It includes information on both descriptive and inferential recommendations.

14. The fourteenth part of the document discusses the various ways in which the recommendations of the data analysis can be used. It includes information on both internal and external uses.

15. The fifteenth part of the document describes the different types of conclusions that can be drawn from the data analysis. It includes information on both descriptive and inferential conclusions.

16. The sixteenth part of the document discusses the various ways in which the conclusions of the data analysis can be used. It includes information on both internal and external uses.

17. The seventeenth part of the document describes the different types of recommendations that can be made based on the data analysis. It includes information on both descriptive and inferential recommendations.

18. The eighteenth part of the document discusses the various ways in which the recommendations of the data analysis can be used. It includes information on both internal and external uses.

19. The nineteenth part of the document describes the different types of conclusions that can be drawn from the data analysis. It includes information on both descriptive and inferential conclusions.

20. The twentieth part of the document discusses the various ways in which the conclusions of the data analysis can be used. It includes information on both internal and external uses.

21. The twenty-first part of the document describes the different types of recommendations that can be made based on the data analysis. It includes information on both descriptive and inferential recommendations.

22. The twenty-second part of the document discusses the various ways in which the recommendations of the data analysis can be used. It includes information on both internal and external uses.

23. The twenty-third part of the document describes the different types of conclusions that can be drawn from the data analysis. It includes information on both descriptive and inferential conclusions.

24. The twenty-fourth part of the document discusses the various ways in which the conclusions of the data analysis can be used. It includes information on both internal and external uses.

Capítulo 3. Organismos electorales

Desde los años noventa del siglo XX, los llamados teóricos de la transición democrática asumieron una concepción procedimental de la misma, en la que se consideraba que al haber elecciones limpias y libres, los países podían presumir que sus regímenes habían cambiado de manera tan profunda, que una nueva relación entre gobernantes y gobernados se podría consolidar.³⁹

En el caso de México, y en buena medida por acontecimientos coyunturales derivados de las elecciones federales de 1988, se asumió la necesidad de dotar de legitimidad democrática a las instituciones políticas que se habían configurado desde finales de los años cuarenta, mediante elecciones incuestionables organizadas por órganos electorales autónomos y ciudadanizados⁴⁰

Lo que se generó fueron, en su mayoría, institutos electorales contruidos a imagen y semejanza de su par federal, pero con características muy variadas que dependían de las propias lógicas internas de cada entidad, además de que reflejaban la forma que tomaba la lucha política y electoral en cada una de ellas

Como ya se señaló, los organismos electorales en México fueron creados a principios de la última década del siglo pasado, con la función esencial de preparar, organizar y computar sus respectivas elecciones de gobernador, legislatura y ayuntamientos. Algunos de estos organismos fueron llamados institutos electorales, otros consejos electorales, y alguno más comisión electoral, denotando estos nombres distintos modelos de organización interna.

Entiéndase como organismos electorales a la autoridad suprema de aquella parte separada, especializada y autónoma del resto del aparato estatal, encargada de la llamada función electoral⁴¹. Los organismos electorales mexicanos se dividen en dos tipos: los que tienen la función sustantiva de organizar las elecciones y suelen

³⁹ Samuel Huntington, *The Third Wave*, Norman, The University of Oklahoma Press, 1993.

⁴⁰ José Woldenberg, *Para entender las elecciones en los Estados Unidos Mexicanos*, Nostras Ediciones (Colección Para entender), 2006.

⁴¹ Augusto Hernández Becerra, "Organismos electorales", en *Diccionario Electoral*, Centro Interamericano de Asesoría y Promoción Electoral (CAPEL), San José, Costa Rica, 1989, p. 502

1. The first part of the report...

2. The second part of the report...

3. The third part of the report...

4. The fourth part of the report...

5. The fifth part of the report...

6. The sixth part of the report...

7. The seventh part of the report...

8. The eighth part of the report...

9. The ninth part of the report...

10. The tenth part of the report...

11. The eleventh part of the report...

12. The twelfth part of the report...

por ello ser llamados autoridades electorales administrativas, y los tribunales especializados, que habitualmente son conocidos como autoridades electorales jurisdiccionales.

En la actualidad, México dispone de dos niveles de órganos electorales administrativos: por un lado, el Instituto Federal electoral (IFE), encargado de las elecciones federales, y por otro, el conjunto de organismos electorales locales encargados de sus propias elecciones.

Hoy en día, todas las entidades federativas del país cuentan con un organismo electoral, con diferentes denominaciones (institutos electorales, institutos electorales y de participación ciudadana, consejos estatales electorales, comisión estatal electoral). Ambos organismos, independientemente de sus denominaciones, son autónomos, comparten la funciones esenciales como la de preparar, organizar y llevar a cabo el cómputo de los resultados de la elección. Así como, registrar a los partidos políticos, otorgarles financiamiento y fiscalizar sus actividades, y difundir la cultura democrática y de participación.

Los organismos electorales locales son responsables de la mayor parte de las fases de sus procesos electorales, con la excepción de aquellas vinculadas con la resolución de controversias, que deben ser ventiladas ante otra autoridad, los ya mencionados tribunales electorales.

Se entiende por proceso electoral a la secuencia de actividades y de interrelaciones desplegadas y sostenidas por los órganos electorales, candidatos, partidos y demás agrupaciones políticas y que tienen como propósito la preparación, desarrollo y vigilancia del ejercicio de la función electoral así como la determinación, declaración y publicación de los resultados.

Los organismos electorales locales han contribuido a la democracia mexicana de dos maneras principales: a) organizando elecciones limpias y creíbles, que en múltiples ocasiones han dado lugar a la alternancia de partidos en los gobiernos

1. Introduction

2. Methodology

3. Results

4. Discussion

5. Conclusion

6. Acknowledgements

7. References

8. Appendix A

9. Appendix B

10. Appendix C

11. Appendix D

12. Appendix E

13. Appendix F

14. Appendix G

15. Appendix H

16. Appendix I

17. Appendix J

18. Appendix K

19. Appendix L

20. Appendix M

21. Appendix N

22. Appendix O

23. Appendix P

24. Appendix Q

25. Appendix R

26. Appendix S

27. Appendix T

estatales y municipales, y al pluralismo en la conformación de legislaturas locales y ayuntamientos, y *b*) mediante sus labores de promoción de la cultura democrática.

El surgimiento del IFE y de los órganos electorales estatales es, sin duda, uno de los temas de mayor relevancia en la construcción democrática de México. La necesidad que los órganos electorales debían cubrir era la de combinar dos ámbitos de acción en un mismo contexto político: generar confianza a partir del desarrollo de capacidades técnicas para realizar elecciones libres y limpias, y la generación de una dimensión donde la ciudadanía y las distintas fuerzas políticas pudieran ser partícipes de las decisiones más relevantes.

A pesar de que la contribución del Instituto Federal Electoral (IFE) ha sido relevante para el caso mexicano en su conjunto, tenemos que tener presente el aporte que han hecho al país los organismos electorales, a partir de su función como organizadores y árbitros de las contiendas electorales, que es la base de la democracia electoral mexicana.

3.1 Instituto Electoral del Estado de México

El Instituto Electoral del Estado de México (IEEM), es el organismo electoral encargado de organizar, desarrollar y vigilar las elecciones locales en dicha entidad, el Instituto se rige para su organización, funcionamiento y control por las disposiciones constitucionales relativas y las del Código Electoral del Estado de México. Asimismo, el Instituto tiene a su cargo las actividades relativas al desarrollo de la democracia y la cultura política; a la capacitación y educación cívica; geografía electoral, demarcación distrital; y organización del referéndum. Dichas actividades se regirán por los principios de certeza, legalidad, independencia, imparcialidad, objetividad y profesionalismo.

De acuerdo al Código Electoral del Estado de México, son fines del Instituto Electoral del Estado de México: contribuir al desarrollo de la vida democrática, dar

1. The first part of the document discusses the importance of maintaining accurate records of all transactions.

2. It is essential to ensure that all entries are supported by appropriate documentation, such as receipts and invoices.

3. Regular audits should be conducted to verify the accuracy of the records and to identify any discrepancies.

4. The second part of the document outlines the procedures for handling cash and credit transactions.

5. It is important to maintain a clear and concise record of all cash and credit transactions.

6. The third part of the document discusses the importance of maintaining accurate records of all assets and liabilities.

7. It is essential to ensure that all assets and liabilities are properly valued and recorded.

8. Regular audits should be conducted to verify the accuracy of the records and to identify any discrepancies.

9. The fourth part of the document outlines the procedures for handling cash and credit transactions.

10. It is important to maintain a clear and concise record of all cash and credit transactions.

certeza a los ciudadanos en el ejercicio de sus derechos político electorales, organizar y vigilar la celebración periódica y pacífica de las elecciones locales, así como en los proceso del referéndum, fomentar la cultura política democrática; entre otros.⁴²

En 1996 el Instituto Electoral del Estado de México adoptó el lema: "Tú Haces la Mejor Elección", frase que invita al ciudadano del Estado de México para que ejerza el derecho político de sufragar y elegir a sus representantes populares. Justifica la existencia del IEEM como un organismo eminentemente imparcial, que tiene bajo su responsabilidad la organización, desarrollo y vigilancia de los procesos electorales de la entidad y, a la vez, pretende el fortalecimiento de la cultura política-democrática de la entidad.⁴³

El IEEM, está conformado por cuatro Órganos Centrales: el Consejo General; la Junta General; la Secretaría Ejecutiva General, y el Órgano Técnico de Fiscalización.⁴⁴

El Consejo General del Instituto es el órgano superior de dirección, responsable de vigilar el cumplimiento de las disposiciones constitucionales y legales en materia electoral, de promover la cultura política democrática, así como de velar por que los principios de certeza, legalidad, independencia, imparcialidad, objetividad y profesionalismo guíen todas las actividades del Instituto. Sus atribuciones se encuentran plasmadas en el artículo 95 del Código Electoral del Estado de México.⁴⁵

La Junta General del Instituto está presidida por el Consejero Presidente y cuenta con la participación con derecho a voz del Secretario Ejecutivo General y del Director Jurídico-Consultivo quien funge en calidad de Secretario de Acuerdos y con derecho a voz y voto, los directores de Organización, Capacitación, Partidos Políticos, Administración y Servicio Electoral Profesional. La Junta General toma

⁴² Código Electoral del Estado de México, Libro Tercero Del Instituto Electoral del Estado de México, Título primero, artículo 81.

⁴³ Instituto Electoral del Estado de México 2013. Código Electoral del Estado de México. <http://www.ieem.org.mx>

⁴⁴ Artículo 84 del Código Electoral del Estado de México

⁴⁵ Artículo 85 del Código Electoral del Estado de México

THE UNIVERSITY OF CHICAGO
DEPARTMENT OF CHEMISTRY
5800 S. UNIVERSITY AVENUE
CHICAGO, ILLINOIS 60637

RECEIVED
JAN 15 1964
FROM
DR. J. H. GOLDSTEIN
RE
NMR SPECTRA OF
POLYMER SOLUTIONS

TO
DR. R. F. SCHNEIDER
RE
NMR SPECTRA OF
POLYMER SOLUTIONS

RECEIVED
JAN 15 1964
FROM
DR. J. H. GOLDSTEIN
RE
NMR SPECTRA OF
POLYMER SOLUTIONS

RECEIVED
JAN 15 1964
FROM
DR. J. H. GOLDSTEIN
RE
NMR SPECTRA OF
POLYMER SOLUTIONS

RECEIVED
JAN 15 1964
FROM
DR. J. H. GOLDSTEIN
RE
NMR SPECTRA OF
POLYMER SOLUTIONS

THE UNIVERSITY OF CHICAGO
DEPARTMENT OF CHEMISTRY
5800 S. UNIVERSITY AVENUE
CHICAGO, ILLINOIS 60637

RECEIVED
JAN 15 1964
FROM
DR. J. H. GOLDSTEIN
RE
NMR SPECTRA OF
POLYMER SOLUTIONS

TO
DR. R. F. SCHNEIDER
RE
NMR SPECTRA OF
POLYMER SOLUTIONS

RECEIVED
JAN 15 1964
FROM
DR. J. H. GOLDSTEIN
RE
NMR SPECTRA OF
POLYMER SOLUTIONS

RECEIVED
JAN 15 1964
FROM
DR. J. H. GOLDSTEIN
RE
NMR SPECTRA OF
POLYMER SOLUTIONS

RECEIVED
JAN 15 1964
FROM
DR. J. H. GOLDSTEIN
RE
NMR SPECTRA OF
POLYMER SOLUTIONS

sus decisiones por mayoría de votos, en caso de empate, el Presidente tendrá voto de calidad.⁴⁶

El Consejo General del Instituto se integra por un Consejero Presidente y seis Consejeros Electorales con voz y voto, que son electos por la Legislatura del Estado mediante el voto de las dos terceras partes de sus miembros presentes; un representante, con derecho a voz y sin voto, de cada uno de los partidos políticos con registro, y el Secretario Ejecutivo General del Instituto Electoral del Estado de México, quién es electo por la Legislatura del Estado, a propuesta del Consejo General.⁴⁷

El Secretario Ejecutivo General es integrante de la Junta General, siendo el responsable de ejecutar todos los acuerdos y decisiones tomados tanto por el Consejo General como por la Junta General, además coordinará la administración y supervisa el desarrollo adecuado de las actividades de los órganos ejecutivos y técnicos del Instituto.

El Órgano Técnico de Fiscalización del Instituto Electoral del Estado, es un órgano auxiliar del Consejo General, que lleva a cabo la fiscalización de las finanzas de los partidos políticos. En el ejercicio de sus atribuciones, el Órgano Técnico de Fiscalización cuenta con autonomía de gestión y con los recursos necesarios para el desarrollo de sus funciones. En el desempeño de sus facultades y atribuciones el Órgano Técnico de Fiscalización se coordina con el organismo administrativo electoral federal para superar el límite de los secretos bancario, fiscal o fiduciario establecidos por otras leyes.⁴⁸

El Instituto cuenta en cada uno de los distritos electorales con: una Junta Distrital; que sesiona por lo menos una vez al mes, durante el proceso electoral y con un Consejo Distrital inicia sus sesiones dentro de los diez primeros días del mes de febrero del año de la elección de Gobernador del Estado y diputados.

⁴⁶ Artículo 98 del Código Electoral del Estado de México

⁴⁷ Artículo 84 del Código Electoral del Estado de México

⁴⁸ Artículo 62 del Código Electoral del Estado de México

1950

1950

1951

1951

1952

1952

1953

1953

1954

1954

1955

1955



Las Juntas Distritales son órganos temporales que se integran, para cada proceso electoral ordinario, por un Vocal Ejecutivo, un Vocal de Organización Electoral y un Vocal de Capacitación. Los Consejos Distritales Electorales funcionan durante el proceso para la elección de diputados y para la de Gobernador del Estado. Los órganos distritales tienen su sede en la cabecera de cada uno de los distritos electorales y funcionarán durante el proceso para la elección de diputados y también en el de Gobernador del Estado.⁴⁹

El Instituto cuenta en cada uno de los municipios de la entidad con una Junta Municipal y un Consejo Municipal, dichos órganos tienen su sede en la cabecera de cada uno de los municipios y funcionan durante el proceso para la elección de diputados y ayuntamientos.

Las Juntas Municipales son órganos temporales que se integran, para cada proceso electoral ordinario correspondiente a las elecciones de diputados y ayuntamientos, por un Vocal Ejecutivo, un Vocal de Organización Electoral y un Vocal de Capacitación.⁵⁰

Los Consejos Municipales Electorales funcionan durante el proceso para la elección de diputados y ayuntamientos, dentro de sus atribuciones se encuentra la de intervenir en la organización, desarrollo y vigilancia de la elección de los ayuntamientos, en sus respectivos ámbitos; recibir y resolver las solicitudes de registro de candidatos a presidente municipal, síndico o síndicos y regidores; determinar la ubicación de las casillas que habrán de instalarse en su ámbito territorial, para las elecciones de diputados y ayuntamientos, entre otras.⁵¹

3.2 Regulación jurídica

a) Partidos políticos

Los partidos políticos son entidades de interés público que tienen como fin promover la vida democrática, contribuir a la integración de la representación

⁴⁹ Artículo 111 del Código Electoral del Estado de México

⁵⁰ Artículo 120 del Código Electoral del Estado de México

⁵¹ Artículo 122 del Código Electoral del Estado de México

THE UNIVERSITY OF CHICAGO
DEPARTMENT OF CHEMISTRY
5800 S. UNIVERSITY AVENUE
CHICAGO, ILLINOIS 60637
TEL: 773-936-3700

RECEIVED
DATE: 10/15/2001
BY: J. SMITH

PROF. J. SMITH
DEPARTMENT OF CHEMISTRY
5800 S. UNIVERSITY AVENUE
CHICAGO, ILLINOIS 60637

RE: [Illegible]

[Illegible]

[Illegible]

[Illegible]

[Illegible]

[Illegible]

[Illegible]

[Illegible]

popular y como organizaciones de ciudadanos, hacer posible el acceso de éstos al ejercicio del poder público de acuerdo con los programas, principios e ideas que postulan.⁵²

Para poder participar en las elecciones los partidos políticos nacionales (registrados ante el IFE) y locales (registrados ante el IEEM) deberán haber obtenido el registro correspondiente antes del inicio del proceso electoral local.

Dentro de los derechos de los partidos políticos se encuentra: postular candidatos a las elecciones estatales y municipales; participar en la preparación, desarrollo y vigilancia de los procesos electorales; formar coaliciones y fusionarse, entre otros. Asimismo, están obligados a conducir sus actividades dentro de los cauces legales y ajustar sus actos a los principios del estado democrático, respetando la libre participación política de los demás partidos y los derechos de los ciudadanos. Así como, sujetarse a las disposiciones que con apego a la ley emitan los órganos electorales en cada etapa del proceso.

b) Precampañas

Precampañas son los actos realizados por los partidos políticos, dirigentes, aspirantes a candidatos, militantes, afiliados o simpatizantes, en los tiempos establecidos y regulados en el presente Código y sus Estatutos, dentro de sus procesos internos de selección de candidatos a los distintos cargos de elección popular. La duración máxima de las precampañas para las elecciones de Gobernador, diputados y miembros de ayuntamientos son de diez días.⁵³

c) Registro de candidatos

Corresponde exclusivamente a los partidos políticos el derecho de solicitar el registro de candidatos a cargos de elección popular. Para los ayuntamientos, las

⁵² Artículo 33 del Código Electoral del Estado de México

⁵³ Artículo 144 A del Código Electoral del Estado de México

1. The first part of the document discusses the importance of maintaining accurate records of all transactions.

2. It also emphasizes the need for regular audits to ensure the integrity of the financial data.

3. Furthermore, the document highlights the role of technology in streamlining financial processes and reducing errors.

4. Finally, it concludes by stating that a strong financial foundation is essential for the long-term success of any organization.

5. In addition, the document provides a detailed overview of the various financial statements that are required for compliance.

6. It also discusses the importance of transparency in financial reporting and the role of external auditors.

7. The document further explores the challenges of financial management in a rapidly changing market environment.

8. It offers practical advice on how to navigate these challenges and maintain financial stability.

9. Overall, the document serves as a comprehensive guide for anyone responsible for managing an organization's finances.

10. It provides a clear framework for developing and implementing effective financial management practices.

11. The document also includes a list of key performance indicators (KPIs) that can be used to track financial performance.

12. These KPIs are designed to provide a clear and concise summary of the organization's financial health.

13. In conclusion, the document is a valuable resource for anyone looking to improve their financial management skills.

14. It offers a wealth of information and insights that can help organizations achieve their financial goals.

candidaturas se registran por planillas integradas por propietarios y suplentes. Los consejos municipales celebran sesión para registrar las planillas para miembros de los ayuntamientos.

d) Campaña electoral

La campaña electoral es el conjunto de actividades llevadas a cabo por partidos políticos, coaliciones, candidatos registrados, dirigentes políticos, militantes, afiliados o simpatizantes, con la finalidad de solicitar el voto ciudadano a favor de un candidato, fórmula o planilla, para su acceso a un cargo de elección popular y difundir sus plataformas electorales o programas de gobierno.

e) Proceso electoral

El proceso electoral en el Estado de México comprende las siguientes etapas:

1. Preparación de la elección;
2. Jornada electoral;
3. Resultados y declaraciones de validez de las elecciones de diputados y ayuntamientos; y
4. Resultados y declaraciones de validez de la elección de Gobernador electo.⁵⁴

⁵⁴ Artículo 140 del Código Electoral del Estado de México

1. 1990-1995
2. 1996-2000

3. 2001-2005
4. 2006-2010

5. 2011-2015
6. 2016-2020
7. 2021-2025
8. 2026-2030

9. 2031-2035
10. 2036-2040
11. 2041-2045
12. 2046-2050

13. 2051-2055
14. 2056-2060

15. 2061-2065
16. 2066-2070

17. 2071-2075
18. 2076-2080

19. 2081-2085
20. 2086-2090

21. 2091-2095
22. 2096-2100

23. 2101-2105
24. 2106-2110

25. 2111-2115
26. 2116-2120

27. 2121-2125
28. 2126-2130

Capítulo 4. Análisis del proceso electoral local 2012 en Ecatepec

4.1 Presentación

Desde hace muchos años, la entidad mexiquense se ha convertido en una especie de laboratorio electoral nacional. Las razones son varias: la principal es que la entidad posee el mayor asentamiento poblacional del país y, por tanto, el porcentaje más alto del padrón electoral nacional: casi el 14% del total. En consecuencia, es la entidad con más distritos electorales federales, 40 de 300 que existen en todo el país, es decir, 13.3% del total.⁵⁵ Características que al día de hoy lo convierten en uno de los sitios más estratégicos en las contiendas electorales para la elección de Presidente.

Como antecedente es importante señalar, que el Estado de México ha sido considerado como el bastión político electoral más importante del Partido Revolucionario Institucional, todos sus gobernadores han surgido de las filas de dicho partido. No obstante en los procesos celebrados del año 2000 a la fecha distintas fuerzas políticas han ganado la mayor parte de los votos. En 2003, el Partido Acción Nacional (PAN) y el Partido de la Revolución Democrática (PRD) avanzaron en buena parte de los ayuntamientos y espacios de la legislatura local, mientras que en 2005 el Partido Revolucionario Institucional (PRI) ganó la gubernatura estatal. En 2006, el PRD ganó la mayor parte de los votos en la elección presidencial y para senadores, mientras que en la votación de diputados federales se repartió con el PAN, y en menor medida con el PRI, los espacios legislativos federales, así como los ayuntamientos y las curules locales. En 2009, el PRI ganó casi todas las posiciones en los ayuntamientos y el congreso local, así como de las diputaciones federales. Mismo caso que se repitió en el reciente proceso electoral 2012.

⁵⁵ Corona Armenta, Gabriel. Las elecciones locales en el Estado de México: la plataforma política de Enrique Peña Nieto a nivel nacional (2009-2011) El Cotidiano [en línea] 2012, (Enero-Febrero) : [fecha de consulta: 28 de marzo de 2013] Disponible en: <<http://www.redalyc.org/articulo.oa?id=32523116004>> ISSN 0186-1840

On 12/12/01, the FBI received information from the [redacted] that [redacted] had been identified as a [redacted] of the [redacted] in [redacted].

The [redacted] was identified as a [redacted] of the [redacted] in [redacted]. The [redacted] was identified as a [redacted] of the [redacted] in [redacted].

The [redacted] was identified as a [redacted] of the [redacted] in [redacted]. The [redacted] was identified as a [redacted] of the [redacted] in [redacted].

The [redacted] was identified as a [redacted] of the [redacted] in [redacted]. The [redacted] was identified as a [redacted] of the [redacted] in [redacted].

The [redacted] was identified as a [redacted] of the [redacted] in [redacted]. The [redacted] was identified as a [redacted] of the [redacted] in [redacted].

The [redacted] was identified as a [redacted] of the [redacted] in [redacted]. The [redacted] was identified as a [redacted] of the [redacted] in [redacted].

4.2 Geografía Electoral

Como ya se mencionó en el primer capítulo, el municipio de Ecatepec es uno de los municipios más grandes a nivel nacional demográficamente y territorialmente hablando. Por lo que respecta al tema electoral, el municipio está dividido por cuatro distritos locales (XXI, XXII, XXXIII y XLII) y cuatro distritos federales (10, 11, 13 y 17). Cuenta con un padrón de electores de 1, 270, 502, de los cuales 617,486 son hombres y 658,016 son mujeres, y una lista nominal de 1, 191,083 de electores de los cuales 576,215 son hombres y 614, 865 son mujeres.⁵⁶

Las condiciones sociales que caracterizan al municipio, son muchas y variadas. Según el Consejo Nacional de Evaluación de la Política de Desarrollo Social (CONEVAL), en los resultados presentados sobre la medición de la pobreza a nivel municipal para el año 2010, Ecatepec ocupa el cuarto lugar a nivel nacional, como uno de los municipios con mayor número de personas en pobreza extrema, con un total 107,023 personas pobres. Así mismo, señala que tan solo el 19.6 % de su población total vive sin carencias sociales.⁵⁷

Dentro de las principales colonias encontramos a Valle de Aragón, Las Américas, Altavilla, Ciudad Azteca, Jardines de Santa Clara y Jardines de Morelos, en contra parte se tiene a las localidades de Mesa de los Leones, Tierra Blanca, Vista Hermosa y El Gallito, quienes según el Consejo Nacional de Población (CONAPO) presentan un alto índice de marginación.

4.3 Antecedentes electorales

El comportamiento electoral en Ecatepec en la elección a presidente municipal en los últimos 5 comicios ha sido muy variante, ya que han favorecido a las tres principales fuerza políticas: Partido Revolucionario Institucional (PRI), Partido Acción Nacional (PAN) y Partido de la Revolución Democrática (PRD).

⁵⁶ Instituto Electoral del Estado de México 2013. Padrón y Lista Nominal
http://www.ieem.org.mx/numeralia/lista_nominal.html

⁵⁷ Consejo Nacional de Evaluación de la Política de Desarrollo Social (CONEVAL). Medición de pobreza 2010 por municipio.
<http://www.coneval.gob.mx/Paginas/principal.aspx>

1. The first part of the document discusses the importance of maintaining accurate records of all transactions. It emphasizes that this is crucial for ensuring the integrity of the financial data and for facilitating audits.

2. The second part of the document outlines the various methods used to collect and analyze data. It describes how different types of information are gathered and how they are processed to generate meaningful insights.

3. The third part of the document focuses on the challenges associated with data management. It highlights the need for robust security measures to protect sensitive information and the importance of regular backups to prevent data loss.

4. The fourth part of the document discusses the role of technology in modern data analysis. It explores how advanced tools and software can streamline the process and improve the accuracy of the results.

5. The fifth part of the document addresses the ethical considerations of data collection and analysis. It stresses the importance of transparency and consent, and the need to ensure that data is used responsibly and for its intended purpose.

6. The sixth part of the document provides a summary of the key findings and conclusions. It reiterates the importance of a systematic approach to data management and the potential benefits of effective data analysis.

7. The seventh part of the document offers recommendations for future research and practice. It suggests areas where further investigation is needed and provides practical advice for implementing best practices.

8. The eighth part of the document concludes with a final statement on the significance of the work. It expresses the hope that the findings will contribute to a better understanding of data management and analysis in the field.

En año 2000, el “efecto fox⁵⁸”, se hizo presente en la elección de ayuntamiento. El Partido Acción Nacional con su candidato Agustín Hernández Pastrana, quien resultó ganador con el 38.05% de la población total, dejó en segundo lugar al PRI con el 29.03%, partido que había gobernado desde siempre en dicha entidad, en dicha elección el PRD ocupó el tercer lugar con el 25.04%.

Resultados de la elección de ayuntamiento 2000

PARTIDO	PAN	PRI	PRD	OTROS	TOTAL
VOTOS	224,986	171,672	148,049	46,458	591,165
%	38.05%	29.03%	25.04%	7.85%	100%

Fuente: Elaboración propia con base en los resultados publicados en el portal del Instituto Electoral del Estado de México

Para el siguiente proceso electoral en la entidad, con Eruviel Ávila Villegas como candidato, el Partido Revolucionario Institucional, recuperó el municipio. Eruviel fue el abanderado de la “Alianza para Todos”, conformada por el PRI y Partido Verde Ecologista de México (PVEM), con el cual consiguió 33.27% de la población total, seguido por el PAN 30.10% de las preferencias del electorado y con 29.57% para el PRD. Sin duda estos han sido los comicios más cerrados que ha vivido el municipio en los últimos años 10 años.

Resultados de la elección de ayuntamiento 2003

PARTIDO	PAN	*APT	PRD	OTROS
VOTOS	109,160	120,655	107,245	6,811
%	30.10%	33.27%	29.57%	1.88%

*APT. Alianza para Todos conformada por el PRI y PVEC

Fuente: Elaboración propia con base en los resultados publicados en el portal del Instituto Electoral del Estado de México

⁵⁸ Entiéndase por “efecto fox” al fenómeno político y social que se derivó en la edificación de un fuerte liderazgo electoral por el entonces candidato presidencial Vicente Fox Quesada. Liderazgo que hizo que el Partido Acción Nacional ganara el mayor número de gubernaturas, alcaldías, congresos locales y diputaciones federales.

1. The first part of the document is a

description of the project's objectives

and the scope of the work to be done

It is important to note that the

project

will be completed by the end of

[Redacted]

[Redacted]

[Redacted]

[Redacted]

[Redacted]

[Redacted]

[Redacted]

[Redacted]

[Redacted]

[Redacted]

[Redacted]

[Redacted]

[Redacted]

[Redacted]

The second part of the document is a

description of the project's budget

and the resources required to complete

the project. It is important to note

that the budget is based on the

assumptions made in the project

plan and the resources available

at the time of writing. It is

important to note that the budget

is subject to change as the project

progresses and the resources

available change. It is important

[Redacted]

[Redacted]

[Redacted]

[Redacted]

[Redacted]

[Redacted]

[Redacted]

[Redacted]

[Redacted]

[Redacted]

[Redacted]

[Redacted]

[Redacted]

[Redacted]

The third part of the document is a

description of the project's risks

and the strategies to be used to

mitigate these risks. It is important

to note that the risks are based on

the information available at the

En 2006, tres años más tarde el PRD por primera vez triunfó en las elecciones de presidente municipal en Ecatepec, al alcanzar 37.64 % del total de los votos, cuyo candidato fue José Luis Gutiérrez Cureño y que en 2012 volvería a competir por el mismo cargo; en esta misma elección el PRI quedó en segunda posición con 33.10 % y en tercer lugar el Partido Acción Nacional que obtuvo solo 20.42 %, la cifra más baja hasta entonces en las últimas tres elecciones locales.

Resultados de la elección de ayuntamiento 2006

PARTIDO	PAN	*APM	PRD	OTROS
VOTOS	78,680	127,575	145,045	7,840
%	20.42%	33.10%	37.64%	2.76%

*APM. Alianza por México conformada por PRI y PVEM

Fuente: Elaboración propia con base en los resultados publicados en el portal del Instituto Electoral del Estado de México

En 2009, Eruviel Ávila Villegas compitió nuevamente en los comicios electorales para la alcaldía de Ecatepec, esta vez a igual que en 2003 Eruviel recuperaría para el Revolucionario Institucional el municipio, quien hasta eso momento estaba gobernado por el de la Revolución Democrática. El PRI obtuvo un porcentaje muy alto e histórico, el 52.10% fue para dicho partido, mientras que el PAN apenas alcanzó el 10%, uno de los porcentajes más bajos de la preferencia del electorado.

Resultados de la elección de ayuntamiento 2009

PARTIDO	PAN	PRI, PVEM, NA, PSD, PFD	PRD-PT	OTROS
VOTOS	59,204	282,875	139,738	15,399
%	10.90%	52.10%	25.74%	2.83%

Fuente: Elaboración propia con base en los resultados publicados en el portal del Instituto Electoral del Estado de México

1. Name of the person
2. Address
3. City
4. State
5. Zip

1. Name of the person
2. Address
3. City
4. State
5. Zip

1. Name of the person
2. Address
3. City
4. State
5. Zip

1. Name of the person
2. Address
3. City
4. State
5. Zip

1. Name of the person
2. Address
3. City
4. State
5. Zip

1. Name of the person
2. Address
3. City
4. State
5. Zip

1. Name of the person
2. Address
3. City
4. State
5. Zip

1. Name of the person
2. Address
3. City
4. State
5. Zip

Es así, que el Municipio de Ecatepec es un caso particular del Estado de México, en los últimos 10 años de elecciones municipales, los resultados arrojados han sido interesantes. Las tres principales fuerzas políticas han gobernado al municipio, lo mismo ha gobernado el eterno PRI, como el PAN en año 2000 tras el “efecto fox” como ha gobernado el PRD en 2006, es decir el electorado ecatepense es muy cambiante.

Cuadro comparativo de los partidos ganadores en el ayuntamiento 2000-2009

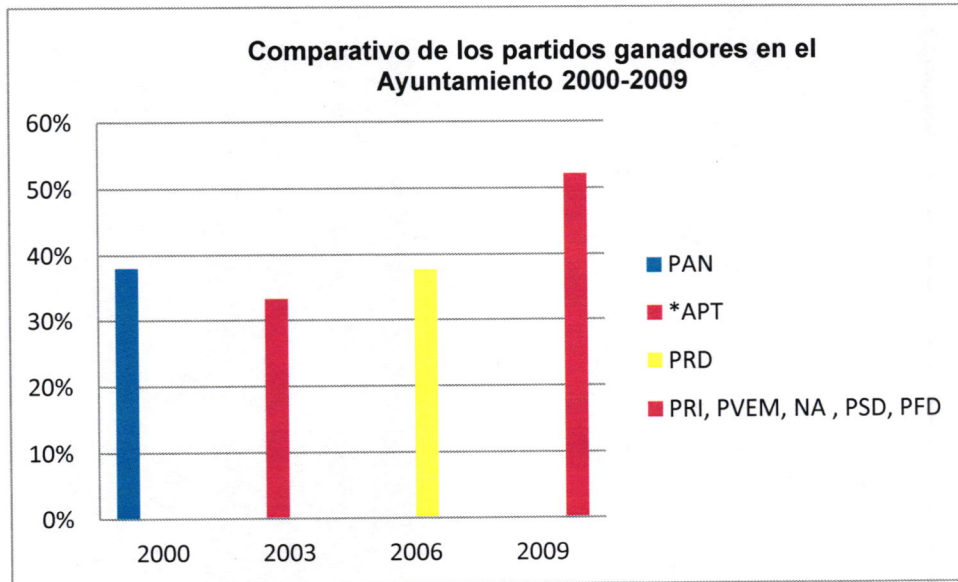

Nota: *APT. Alianza para Todos conformada por el PRI y PVEC

Fuente: Elaboración propia con base en los resultados publicados en el portal del Instituto Electoral del Estado de México

El día de hoy todos los partidos políticos tienen representación en la legislatura local y casi todos participan en los ayuntamientos, antes del 2000 eso no ocurría. Es un terreno que se ha ganado con el trabajo de diversos actores, con la sociedad, partidos políticos, organismos electorales para modificar el esquema de prácticas y valores que hacen posible la inclusión de diversos actores políticos en espacios de gobierno.

1. The first part of the document discusses the importance of maintaining accurate records for the company's financial health. It emphasizes the need for regular audits and the role of the accounting department in ensuring compliance with tax regulations.

2. The second part of the document outlines the company's strategy for expanding its market reach. This includes identifying new geographic markets and developing targeted marketing campaigns to attract potential customers in those regions.

3. The third part of the document addresses the company's commitment to environmental sustainability. It details the various initiatives being implemented to reduce the company's carbon footprint and promote responsible resource management.

4. The fourth part of the document discusses the company's investment in research and development. It highlights the importance of staying at the forefront of technological innovation to maintain a competitive edge in the market.

5. The fifth part of the document focuses on the company's human resources strategy. It outlines the various programs and initiatives designed to attract, develop, and retain top talent, including employee training and professional development opportunities.

6. The sixth part of the document discusses the company's approach to risk management. It details the various risk assessment tools and strategies being used to identify potential threats and develop effective mitigation plans.

7. The seventh part of the document addresses the company's commitment to corporate social responsibility. It outlines the various initiatives being implemented to support the community and promote ethical business practices.

8. The eighth part of the document discusses the company's financial performance over the past year. It provides a detailed analysis of the company's revenue, expenses, and overall profitability, along with a comparison to industry benchmarks.

9. The ninth part of the document outlines the company's future goals and objectives. It details the various strategic initiatives being implemented to drive growth and achieve long-term success, including the development of new products and services.

10. The tenth part of the document discusses the company's commitment to transparency and accountability. It outlines the various initiatives being implemented to ensure that the company's operations are fully disclosed to stakeholders and that the company is held accountable for its actions.

4.4 Comicios electorales 2012

El 2 de enero de 2012 el Instituto Electoral del Estado de México (IEEM) inicio formalmente el proceso electoral para renovar el 1° de julio a 125 alcaldías, integrantes de Cabildo y diputaciones locales. De acuerdo al Código Electoral del Estado de México, el proceso electoral es el conjunto de actos ordenados, realizados por las autoridades electorales, los partidos políticos y los ciudadanos, que tienen por objeto la renovación periódica de los integrantes del Poder Legislativo, del titular del Poder Ejecutivo y de los miembros de los ayuntamientos del Estado.⁵⁹

Cabe señalar que esta vez las elecciones fueron concurrentes, con las elecciones federales, donde se eligió al presidente de la República para el periodo 2012-2018, así como para la renovación del congreso federal. A nivel local, se eligieron gobernadores de los estados de Chiapas, Guanajuato, Jalisco, Morelos, Tabasco, Yucatán y la jefatura de gobierno en el Distrito Federal. También se eligieron 876 ayuntamientos, 16 jefes delegacionales y se renovaron 20 juntas municipales.

De acuerdo con la legislación electoral local, el proceso electoral está comprendido por las siguientes etapas: preparación de la elección, jornada electoral, resultados y declaraciones de validez de las elecciones de diputados y ayuntamientos; y resultados y declaraciones de validez de la elección de Gobernador electo⁶⁰; esta última no aplica para efectos de este trabajo.

Los plazos para la realización de precampañas para la elección de diputados dentro de los partidos políticos fueron del 25 de marzo al 14 de abril, por lo que corresponde a presidente municipales se efectuaron del 27 de marzo al 16 de abril, cada una tuvo una duración de 10 días. Por lo que corresponde a las campañas electorales iniciaron el 24 de mayo y terminaron el 27 de junio. En total fueron 35 días en que los candidatos de los diferentes partidos políticos presentaron sus propuestas ante la ciudadanía.

⁵⁹ Artículo 138° del Código Electoral del Estados de México.

⁶⁰ Artículo 140° del Código Electoral del Estados de México.

1. The first part of the document discusses the importance of maintaining accurate records of all transactions. It emphasizes that this is crucial for the company's financial health and for providing reliable information to stakeholders.

2. The second part of the document outlines the specific procedures for recording transactions. It details the steps from initial entry to final review, ensuring that all necessary information is captured and verified.

3. The third part of the document addresses the role of the accounting department in this process. It highlights the need for clear communication and collaboration between different departments to ensure the accuracy and timeliness of the records.

4. The fourth part of the document discusses the importance of regular audits and reviews. It explains how these activities help to identify any discrepancies or errors and ensure that the records remain up-to-date and accurate.

5. The fifth part of the document provides a summary of the key points discussed. It reiterates the importance of accurate record-keeping and the role of the accounting department in this process.

6. The sixth part of the document includes a list of references and sources used in the document. This provides a clear path for readers who wish to explore the topics discussed in more detail.

7. The seventh part of the document contains a list of appendices. These provide additional information and data that support the main text of the document.

8. The eighth part of the document includes a list of figures and tables. These visual aids help to present complex information in a clear and concise manner, making it easier for readers to understand the data.

9. The final part of the document is a conclusion. It summarizes the main findings and provides a final thought on the importance of accurate record-keeping for the company's success.

Pablo Bedolla López fue el candidato de la “Coalición Comprometidos por el Estado de México”, conformada por el PRI, Partido de Nueva Alianza (Panal) y PVEM, para contender por la presidencia municipal de Ecatepec, cargo por el cual ya había competido en 2006 y que los resultados no le favorecieron, ya que perdió la elección contra el perredista José Luis Gutiérrez Cureño, quien gobernó en el trienio 2006-2009, y que esta vez nuevamente se volvieron a enfrentar en las urnas por el mismo cargo.

El Consejo Estatal del Partido de la Revolución Democrática designó a José Luis Gutiérrez Cureño como su candidato a la presidencia municipal de Ecatepec, por lo que contendría por segunda ocasión para ganar la alcaldía que ocupó en el periodo 2006-2009.⁶¹ Dicho candidato, representó a la alianza denominada “Movimiento Progresista de Ecatepec”, conformada por los partidos de Movimiento Ciudadano (MC) y Partido del Trabajo (PT) y el Revolucionario Democrático. Cabe señalar que José Luis Gutiérrez, fue alcalde del municipio en el periodo 2006-2009, lo que lo convirtió en primer político de izquierda en gobernar el municipio ecatepeense.

Por su parte, el Partido Acción Nacional mediante elecciones internas eligió a Joel Santana Cruz como su candidato para contender por el gobierno de Ecatepec, y aunque se rumoraba que no tenía posibilidades porque no contaba con la aceptación total de los líderes panistas ecatepenses, se impuso fácilmente en el proceso interno de su partido a los precandidatos Bernardino Soriano y Rafael Ramírez.⁶²

Las campañas llevadas a cabo del 24 al 27 de junio resultaron vitales para este proceso, fue en este periodo durante el cual los candidatos presentaron sus propuestas ante los habitantes del municipio. La tarea no era fácil, pues todos los partidos tenían la posibilidad, aunque para ser realistas la competencia estaba

⁶¹ *El Universal*, 13 mayo 2012. PRD Edomex elige a su candidato para alcaldía de Ecatepec. <http://www.eluniversaledomex.mx/ecatepec/nota29538.html>

⁶² *El Mexiquense*. 23 abril 2012. El PAN ya tiene candidato para Ecatepec: Joel Santana Cruz. http://elmexiquensehoy.blogspot.mx/2012/04/dialogo-politico_23.html

1950

1950

1950

1950

1950

1950

1950

1950

1950

1950

1950

1950

1950

1950

1950

1950

1950

1950

1950

1950

1950

1950

1950

1950

1950

1950

1950

1950

1950

1950

1950

1950

1950

1950

1950

1950

1950

1950

1950

1950

1950

1950

1950

1950

1950

1950

1950

1950

entre un PRI que traía el respaldo del gobernador del Estado de México que era nativo del municipio y ex alcalde en dos ocasiones por el mismo, y por otra parte un PRD cuyo candidato resulto ganador en 2006 y que disputaba una segunda contienda. A pesar de esto las campañas transcurrieron en calma, sin ningún incidente relevante que mencionar.

Finalmente el día 1 de julio a las 8:00 de la mañana inició formalmente la jornada electoral, esta vez los comicios para la renovación de ayuntamientos coincidían con la elección presidencial, por lo que se preveía una jornada intensa. De acuerdo al Instituto Electoral del Estado de México, en el municipio se instalaron 1952 casillas, donde poco más 699,858 electores acudieron a depositar su voto en las urnas.

4.5 Resultados y análisis de la elección.

Los resultados del primero de julio, favorecieron a la Coalición Comprometidos por el Estado de México, que representaba el entonces candidato Pablo Bedolla López, tras obtener 333,230 votos equivalente a poco más del 45% de la votación total. Con los resultados obtenidos los votantes le refrendaron su confianza a la anterior administración, la de Indalecio Ríos Velázquez, quien dio continuidad a los trabajos de Eruviel Ávila Villegas, hoy gobernador del Estado de México.

Esta vez no se repitieron los resultados obtenidos en 2006, donde José Luis Gutiérrez Cureño resultó ganador, y que en 2012 estaba seguro que se repetiría la historia, aunque es relevante señalar el alto porcentaje obtenido 34.91% de la votación total con un rango de diferencia de 10 puntos porcentuales. El bajo porcentaje obtenido por Acción Nacional era de esperarse, Ecatepec no fue la excepción de los resultados del partido a nivel nacional, no obstante en estos comicios el PAN recupero alrededor de 5 % de la preferencia electoral en comparación con 2009 que alcanzo apenas el 10.90%.

1. The first part of the document discusses the importance of maintaining accurate records of all transactions. This is essential for ensuring the integrity of the financial statements and for providing a clear audit trail.

2. The second part of the document outlines the various methods used to collect and analyze data. These methods include interviews, surveys, and focus groups, each of which has its own strengths and limitations.

3. The third part of the document describes the process of data analysis. This involves identifying patterns and trends in the data, as well as testing hypotheses and drawing conclusions based on the results.

4. The fourth part of the document discusses the importance of reporting the results of the research. This involves preparing a clear and concise report that summarizes the findings and provides recommendations for future action.

5. The fifth part of the document discusses the importance of maintaining the confidentiality of the data. This is particularly important when dealing with sensitive information, such as financial records or personal data.

6. The sixth part of the document discusses the importance of maintaining the accuracy of the data. This involves ensuring that the data is collected and recorded correctly, and that any errors are identified and corrected.

7. The seventh part of the document discusses the importance of maintaining the integrity of the data. This involves ensuring that the data is not tampered with or altered in any way, and that the original source of the data is clearly identified.

8. The eighth part of the document discusses the importance of maintaining the security of the data. This involves ensuring that the data is protected from unauthorized access, and that any breaches are reported and investigated.

9. The ninth part of the document discusses the importance of maintaining the availability of the data. This involves ensuring that the data is accessible to those who need it, and that any downtime is minimized.

Resultados de la elección de ayuntamiento 2012

PARTIDO	PAN	*PRI, PVEM, NA	**PRD-PT- MC	OTROS
VOTOS	111,154	333,230	254,745	729
%	15.23%	45.67%	34.91%	0.10%

* Coalición Comprometidos por el Estado de México

**Alianza Movimiento Progresista de Ecatepec

Fuente: Elaboración propia con base en los resultados publicados en el portal del Instituto Electoral del Estado de México

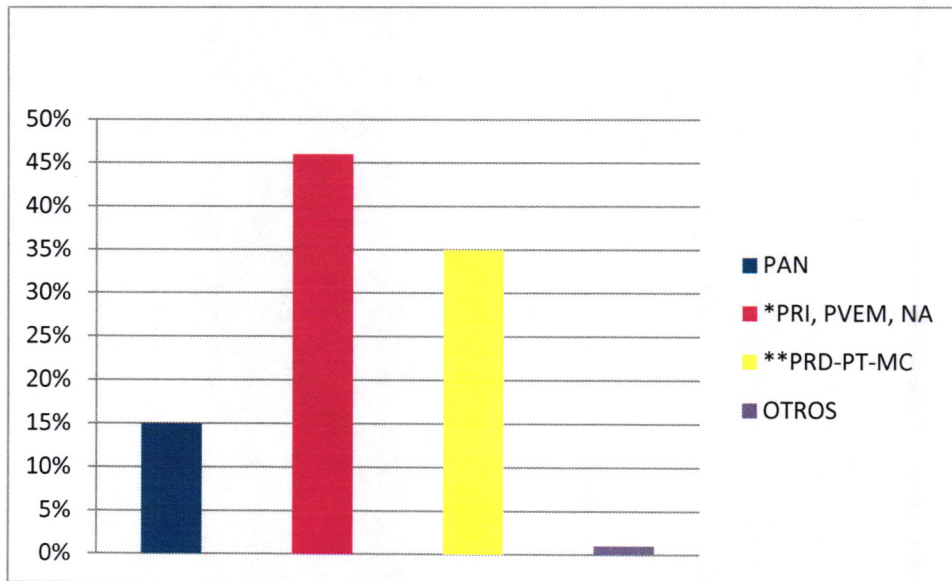

Coalición Comprometidos por el Estado de México

**Alianza Movimiento Progresista de Ecatepec

Fuente: Elaboración propia con base en los resultados publicados en el portal del Instituto Electoral del Estado de México

El municipio de Ecatepec ha sido parte fundamental en la transición democrática que se ha dado en los últimos años en el país, ya que es el municipio donde se han localizado un gran número de electores en las últimas elecciones, participación que ha generado en gran medida las condiciones necesarias para que el día de hoy el municipio sea objeto de estudio no solo a nivel estatal, sino a nivel nacional.

1. The first part of the document discusses the importance of maintaining accurate records of all transactions. This is essential for ensuring the integrity of the financial statements and for providing a clear audit trail.

2. The second part of the document outlines the various methods used to collect and analyze data. These methods include direct observation, interviews, and the use of specialized software tools.

3. The third part of the document describes the process of identifying and classifying risks. This involves a thorough review of the organization's operations and the identification of potential areas of vulnerability.

4. The fourth part of the document details the implementation of control measures. These measures are designed to mitigate the identified risks and to ensure that the organization's operations are conducted in a secure and efficient manner.

5. The fifth part of the document discusses the importance of ongoing monitoring and evaluation. This ensures that the control measures remain effective and that any new risks are identified and addressed promptly.

6. The sixth part of the document provides a summary of the findings and recommendations. It highlights the key areas for improvement and provides specific guidance on how to address these areas.

7. The seventh part of the document contains the conclusions and final thoughts. It emphasizes the need for a proactive approach to risk management and the importance of continuous improvement.

8. The eighth part of the document provides a list of references and sources used in the research. This includes books, articles, and other relevant documents.

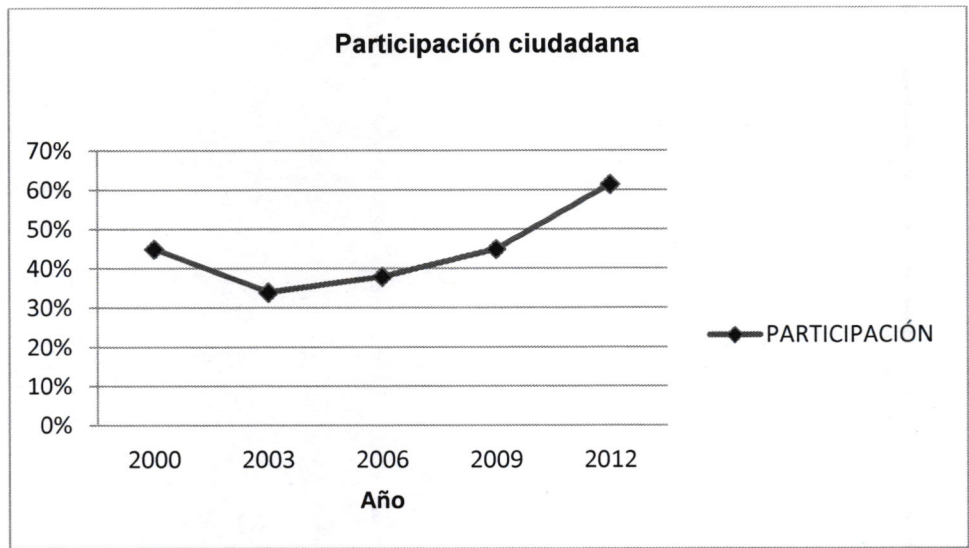

Fuente: Elaboración propia con base en los resultados publicados en el portal del Instituto Electoral del Estado de México

Como hemos dicho en el desarrollo del presente trabajo, Ecatepec es uno de los municipios más importantes del país, debido a condiciones particulares que impulsan al estudio de tales características para entender por qué ha sido uno de los municipios del valle de México donde los resultados electorales pueden favorecer tanto al PRD, como al PRI o al PAN. Y es que a diferencia de otros municipios o estados donde se ha dado la alternancia en el poder, estos cambios no han sido tan constantes, ni mucho menos predecibles.

Cuadro comparativo del porcentaje de votos por partido político

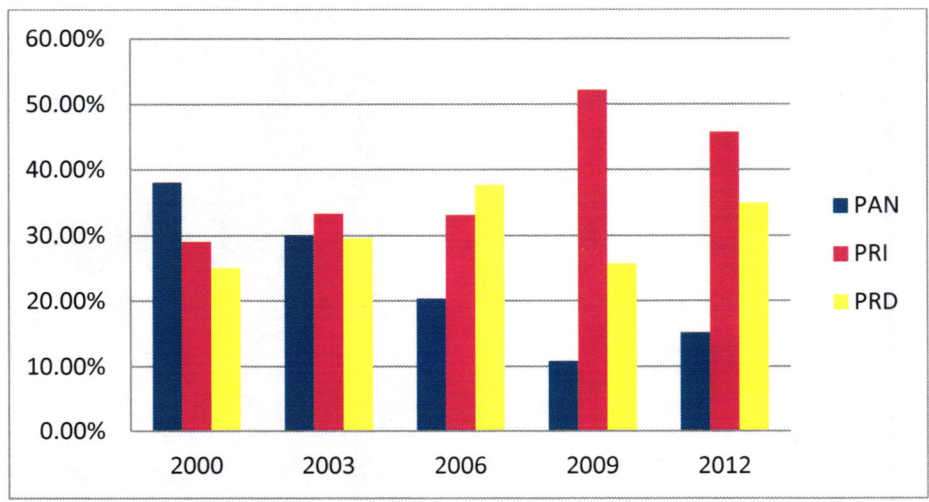

1972-11-17

1972-11-17

1972-11-17

1972-11-17

1972-11-17

1972-11-17

1972-11-17

1972-11-17

1972-11-17

1972-11-17

1972-11-17

1972-11-17

1972-11-17

1972-11-17

1972-11-17



Para los especialistas, las rotaciones electorales en el municipio han sido resultados sorprendes, hecho que lo ha convertido en un instrumento de análisis político para entender su comportamiento y por otra parte comprender el por qué Ecatepec cuenta con un electorado tan inconsistente, que como vimos anteriormente en los procesos electorales 2000 y 2012, el “efecto Fox” y el “efecto Peña” respectivamente se han hecho presentes en los resultados para la elección de ayuntamiento.

1. The first part of the document
describes the general situation
of the country and the
state of the economy.
It also mentions the
main problems that
the government is
facing.

2. The second part of the document
describes the measures that
the government has taken
to solve these problems.
It also mentions the
results of these measures
and the progress that
has been made.

3. The third part of the document
describes the future plans
of the government.
It also mentions the
main objectives that
the government is
aiming to achieve.

4. The fourth part of the document
describes the role of the
private sector in the
economy. It also mentions
the measures that the
government has taken
to support the private
sector.

5. The fifth part of the document
describes the role of the
public sector in the
economy. It also mentions
the measures that the
government has taken
to support the public
sector.

6. The sixth part of the document
describes the role of the
international community
in the economy. It also
mentions the measures
that the government has
taken to attract
foreign investment.

7. The seventh part of the document
describes the role of the
media in the economy.
It also mentions the
measures that the
government has taken
to support the media.

8. The eighth part of the document
describes the role of the
education system in the
economy. It also mentions
the measures that the
government has taken
to support the education
system.

9. The ninth part of the document
describes the role of the
health system in the
economy. It also mentions
the measures that the
government has taken
to support the health
system.

10. The tenth part of the document
describes the role of the
environment in the
economy. It also mentions
the measures that the
government has taken
to support the environment.

Conclusiones

El estado de México tiene una particular importancia a nivel nacional, pues es la entidad más poblada de todo el país y, en términos económicos, es la segunda más importante e industrializada, solo superada por Distrito Federal, con el cual se encuentra altamente vinculado. También es de resaltar el hecho de que las elecciones mexiquenses de gobernador anteceden en un año a las presidenciables, por lo que muchos especialistas en temas electorales les resulta de interés para medir las tendencias electorales de elección presidencial. El estado de México es una de las entidades donde se ha presentado alternancia en el poder dentro de los gobiernos municipales, ejemplo de ello es el Municipio de Ecatepec.

Durante los últimos doce años, en Ecatepec se han celebrado cuatro elecciones locales donde se ha renovado tanto el ayuntamiento como el congreso local, así mismo los comicios locales han coincidido con tres elecciones federales la de 2000, 2006, 2012 donde se han presentado dos alternancias en el ámbito federal, cuyos resultados se han visto reflejados a nivel local.

Los resultados arrojados en estos últimos procesos electorales en el municipio ecatepense, han reflejado las diferentes preferencias del electorado. A lo largo de este tiempo, hemos visto que los votantes le han otorgado su voto a los partidos de oposición, y que, por lo menos en dos ocasiones, estos han resultado ganadores, y por ende han ido ganando simpatizantes en el municipio, lo que ha hecho que las elecciones no solo cada vez sean más participativas si no más competitivas haciendo que la geografía electoral se modifique.

De acuerdo a los procesos electorales analizados, podemos observar que el elector ecatepense toma su decisión bajo la motivación de aspectos de carácter coyuntural y no sobre factores o influencias que han permanecido a lo largo del tiempo, dando un peso importante a los cambios políticos-sociales de corto plazo, tal como lo establece la teoría de elección racional, y que sin duda hoy en día tiene una mayor fuerza explicativa sobre los procesos de decisión electoral.

Así mismo, podemos darnos cuenta que los ecatepenses al carecer de identificación partidista consolidada el elector puede decidirse en un proceso por la derecha, y en la siguiente por la izquierda, lo que significa que son un elector volátil sin una ideología definida que decidirá su voto influido por campañas electorales, estrategias de candidatos y sobre todo por elementos coyunturales que se viva no solo en el municipio sino a nivel nacional. No obstante, es importante señalar que a pesar de que en últimos 12 años las principales fuerzas políticas han triunfado en el municipio de Ecatepec, los partidos han logrado mantener una preferencia electoral traducida en 38% para el PRI, 30% para el PRD y 22% para el PAN, dichos porcentajes es a lo que los especialistas le llaman voto duro.

Uno de los pocos municipios del Estado de México donde se ha desarrollado una alta competitividad electoral entre diversos partidos políticos y ha dado lugar a diversas alternancias en los diferentes cargos de elección, es sin duda el municipio ecatepense. Esto ha permitido pasar de un sistema bipartidista en donde sólo dos partidos mantienen posibilidades de triunfo en todas las elecciones, a una competencia más amplia entre tres partidos.

En la historia de los procesos electorales locales del municipio, han logrado el triunfo incluso partidos como Acción Nacional, quien en el 2000 obtuvo más del 38% de las preferencias electorales y en 2012 alcanzó apenas el 15% de los votos, cuyos resultados fueron producto del declive que ha tenido el partido a nivel nacional desde las elecciones federales de 2009, donde perdió significativos escaños en la Cámara de Diputados. Por otra parte, previo a las elecciones 2012, en 2011 se llevó a cabo la elección a gobernador del Estado de México donde el PRI (partido que resultó ganador) obtuvo 62% de la votación total, mientras el candidato del PAN alcanzó apenas el 12% de los votos. Dichos resultados hacen que hoy Acción Nacional sea la tercera fuerza política tanto a nivel local como nacional. No obstante a lo anterior y a que la competencia electoral en los últimos 12 años se ha dado principalmente entre PRI y PRD, como ya vimos tanto PRI,

PRD y PAN han logrado importantes triunfos electorales, dando así paso a la alternancia en municipio ecatepense.

La volatilidad de los ciudadanos del municipio de Ecatepec ha creado la posibilidad de alternancias a nivel municipal con gobiernos de distintos partidos políticos, esto se debe a que el electorado ha encontrado una nueva forma de entender el proceso electoral y mediado entre sus necesidades concretas y las posibles soluciones que se encuentran entre los candidatos. Con ello, la eficacia, efectividad y credibilidad de los futuros gobiernos está sujeta a un conjunto de evaluaciones cuyo sentido se basa en los beneficios personales.

Finalmente, tenemos que Ecatepec es un claro ejemplo en donde se ha dado transición de partidos en el poder, llama la atención que después de que el municipio había sido gobernado por el partido hegemónico durante más de setenta años y que por fin en el año 2000 el electorado otorgó su confianza a un partido de oposición, suceso que se repitió en 2006, el día de hoy el Partido Revolucionario Institucional esté de vuelta en el poder, no sólo a nivel local sino nacional, debido a que, a pesar de existir otras opciones partidarias dentro del sistema de partidos mexicano, el elector decide darle su voto por las razones que sean, a pesar de que este partido sea identificado como los herederos de una época autoritaria e incluso acusarlo de los principales problemas que el día de hoy enfrenta el país.

1. The first part of the document discusses the importance of maintaining accurate records of all transactions. This is essential for ensuring the integrity of the financial statements and for providing a clear audit trail. The records should be kept up-to-date and should be easily accessible to all relevant parties.

2. The second part of the document outlines the procedures for the monthly reconciliation process. This involves comparing the company's internal records with the bank statements to identify any discrepancies. Any differences should be investigated and resolved promptly to avoid any potential issues.

3. The third part of the document describes the process of preparing the monthly financial statements. This includes calculating the total revenue, expenses, and profit for the month. The statements should be reviewed and approved by the appropriate management personnel before being distributed to the relevant stakeholders.

4. The fourth part of the document discusses the importance of regular communication and reporting. Management should provide regular updates on the company's financial performance to the board of directors and other key stakeholders. This helps to ensure transparency and allows for informed decision-making.

5. The fifth part of the document outlines the process of archiving financial records. Once the records have been reviewed and approved, they should be securely stored for future reference. This ensures that the company has a complete and accurate record of its financial history.

BIBLIOGRAFÍA

- ALEJANDRE ,Ramos, Gonzalo Escobar Cruz, Claudio." Jóvenes, ciudadanía y participación política "en *México Espacios Públicos* 2009.
- BACA Olamendi Laura, *Léxico de la Política*, Ed. FCE, 2000.
- BOSCH, Agustí; Anduiza Perea, Eva, *Comportamiento Político y Electoral* Editorial Ariel, S.A. 1ª edición .Barcelona ,2004.
- COHEN, David, "Conductismo," en *El Compañero Oxford para la Mente*, Richard L. Gregory, ed. New York: Oxford University Press, 1987
- CORONA Armenta, Gabriel. *Las elecciones locales en el Estado de México: la plataforma política de Enrique Peña Nieto a nivel nacional (2009-2011)* "El Cotidiano", 2012.
- DALH ,Robert , *La democracia una guía para los ciudadanos*, Ed. Ediciones Taurus , 1ªedición , México 2005
- DOWNS, Anthony . "Una teoría económica de la acción política en una democracia", en Colomer Joseph (Comp): *Lecturas de teoría política positiva*. Instituto de Estudios Fiscales, Madrid, España.1957
- EMMERICH E. Gustavo, "Comportamiento Electoral en México una Aproximación Teórica.". en *El Cotidiano*. México. UAM-Azcapotzalco. Septiembre 1997.
- MORENO, Alejandro, *El votante mexicano: democracia, actitudes políticas y conducta electoral*, Ed. Fondo de cultura económica. 2003.
- MORENO, Alejandro, *La decisión electoral, Votantes, partidos y democracia en México*, Ed. Porrúa. 2009
- HUNTINGTON Samuel, *The Third Wave*, Norman, The University of Oklahoma Press, 1993.
- PESCHARD ,Jacqueline, "Comportamiento electoral" en Laura Baca Olamendi, Judith Boxer-Liwerant, Fernando Castañeda, Isidro Cisneros y Germán Pérez Fernández del Castillo (compiladores), *Léxico de la política*, México, Ed. FLACSO/CONACYT/ FCE, 2000
- SABUCEDO, Manuel, Psicología política: Articulación y desarrollo de una nueva disciplina, en *Revista de investigación psicológica*, Madrid, 1986
- WOLDENBERG José, "Para entender las elecciones en los Estados Unidos Mexicanos", Nostras Ediciones (Colección Para entender), 2006.

Páginas web

- <http://www.ieem.org.mx>
<http://www.ecatepec.gob.mx>.
<http://www.edomex.gob.mx/>
<http://www.inegi.org.mx/>
<http://www.coneval.gob.mx>
<http://www.ammac.org.mx>
<http://www.eluniversaledomex.mx>
<http://redalyc.uaemex.mx>
<http://webpages.ull.es/users/josamaga/>

Documentos consultados

- Código Electoral del Estado de México
Decreto Oficial del Estado de México número 32, publicado el 30 de septiembre de 1997
Bando Municipal 2012 de Ecatepec de Morelos.

1950

1951

1952

1953

1954

1955

1956

1957

1958

1959

1960

1961

1962

1963

1964

1965

1966

1967

1968

1969

1970

1971

1972

1973

1974

1975

1976

1977

1978

1979

1980

1981

1982

1983