



CASA ABIERTA AL TIEMPO

UNIVERSIDAD AUTÓNOMA METROPOLITANA

UNIDAD IZTAPALAPA

DIVISIÓN DE CIENCIAS SOCIALES Y HUMANIDADES
DEPARTAMENTO DE ANTROPOLOGÍA

Catolicismo y evangelio al este del estado de Puebla

TRABAJO TERMINAL

que acredita las unidades de enseñanza - aprendizaje de
Seminario de Investigación e Investigación de Campo
para obtener el título de

LICENCIADO EN ANTROPOLOGÍA SOCIAL

presenta:

Sergio Luis Contreras

COMITÉ DE INVESTIGACIÓN:

Director: Mtro. Carlos Garma Navarro
Asesores: Dra. Margarita Zárate Vidal
Lic. Elio Masferrer Kan

México, D. F., a julio de 1999

AGRADECIMIENTOS:

Este trabajo esta dedicado a mis padres: a mi madre Agueda Contreras Ruiz y a mi padre Aarón Luis Martínez, a quienes les agradezco la confianza y apoyo que me han brindado a través de mi vida, porque gracias a ellos he podido alcanzar y realizar todos mis sueños y anhelos. A María Dolores y Fernando Luis, quienes han sido mi mayor apoyo, también les dedico esta investigación.

También agradezco la valiosa dirección del Mtro. Carlos Garma Navarro, quien, a principios de 1997, nos invitó a participar en un proyecto de investigación, cuya temática principal fue investigar los cambios de identidad religiosa. Compartí discusiones y opiniones con mis compañeros de proyecto, quienes de esta manera contribuyeron al inicio y terminación de este trabajo. A mi compañera Norma Angélica Uribe Ramírez, le agradezco su apoyo en la primera practica de campo, porque gracias a sus consejos logré terminar la primera etapa de esta investigación. A Víctor Manuel García Torres quién realizó la corrección final en estilo de este trabajo le agradezco su participación.

Fueron positivos los comentarios y asesoramientos del Lic. Elio Masferrer Kan y de la Dra. Margarita Zárate Vidal, quienes mostraron gran interés en mi trabajo, gracias a ellos pude corregir y enriquecer esta investigación. De la misma manera agradezco a los profesores de la Universidad Autónoma Metropolitana, en especial a todos los profesores del Departamento de Antropología Social, porque a ellos les debo mi formación antropológica.

Siempre estaré en deuda con la gente de la Comunidad de Ahuatepec del Camino, Puebla, y con sus autoridades: Sr. Simón Evangelista, Sr. Francisco Serrano y Sr. Manuel Acevedo, quienes me dieron la autorización de realizar este trabajo. También agradezco la hospitalidad y amistad que me brindaron la familia Evangelista Bruno y la familia Roldán Vázquez. Deseo agradecer al pastor de la Iglesia del Buen Pastor de ciudad Serdán, Sr. Juan Evangelista y al Pastor de Ahuatepec del Camino, Sr. David Salazar; porque gracias a sus comentarios me fue posible comprender mejor la doctrina que ellos predicán.

También agradezco la colaboración de las autoridades eclesiásticas de la Iglesia Católica de esta comunidad. Finalmente a todas las personas que me brindaron su tiempo y espacio para recabar información, a través de encuestas, entrevistas, historias de vida y genealogías les agradezco su participación.

INDICE.

A. INTRODUCCIÓN.I – XIV

CAPÍTULO I. Ahuatepec del Camino: su historial cultural, social y religiosa.....1 - 25

1. 1 Ubicación geográfica y descripción de la zona.2 - 6

1. 2 Antecedentes históricos de la región. 7 – 10

1. 3 Fundación de la comunidad de Ahuatepec del Camino.11 - 15

1. 4 Los orígenes históricos del evangelio en la comunidad de Ahuatepec del Camino.16 - 25

CAPÍTULO II. La cosmovisión del catolicismo en ciudad Serdán y en Ahuatepec del Camino, Puebla.26 - 52

2. 1 Los antecedentes históricos del catolicismo en la región. 27- 31

2. 2 La cosmovisión de la Iglesia católica en Ahuatepec. 32 - 43

2. 3 Principales festividades católicas.44 - 52

CAPÍTULO III. Historia, organización y planteamientos de la Iglesia del Dios Vivo Columna y Apoyo de la Verdad, El Buen Pastor..... 53 - 92

3. 1 El origen histórico de la Iglesia del Buen Pastor.54 - 66

3. 2 La teología de la Iglesia del Buen Pastor.67 - 85

3. 3 Principales festividades evangélicas.86 - 92

CONCLUSIONES.93 - 96

ANEXOS: entrevistas, encuestas, datos estadísticos y genealogías.

BIBLIOGRAFÍA.

CATOLICISMO Y EVANGELIO AL ESTE DEL ESTADO DE PUEBLA.

Sergio Luis Contreras

“La historia de los pueblos se teje en la vida cotidiana, en las prácticas que los individuos realizan diariamente sin necesidad de cuestionarse por qué y el significado de ellas. Sin embargo, éstas tienen un profundo sentido colectivo que organiza su quehacer.

Estas prácticas –aparentemente desarticuladas- han sido conformadas por eso que se llama “cultura”. Cada grupo humano se constituye como tal, a partir de una forma particular y propia de organizar sus prácticas sociales. Esta particularidad le permite reconocerse como grupo frente a otros diferentes a él y, sobre todo, reconocerse como unidad”.

Aguado y Portal

A. INTRODUCCIÓN.

El presente estudio es el resultado del proyecto de investigación llamado: **Cambios de identidad religiosa**, estudio dirigido por el Maestro Carlos Garma Navarro, quién es profesor e investigador en la Universidad Autónoma Metropolitana y actualmente es Jefe del Departamento de la carrera de Antropología Social que imparte esta misma Universidad. La realización de esta investigación denominada: **Catolicismo y evangelio al Este del Estado de Puebla**, surgió por el interés de realizar trabajo de campo en una comunidad campesina, sin embargo, al no contar con un área de estudio donde poder aplicar los conocimientos antropológicos aprendidos a través de la licenciatura de Antropología Social, decidí contactar a las autoridades de la comunidad de Ahuatepec del Camino, Puebla; quiénes me dieron su autorización para realizar mi investigación en dicho lugar.

Ésta se realizó en dos etapas, con el objetivo de acreditar las materias de Trabajo de Campo y Taller de Investigación I y II respectivamente. El primer trabajo de Campo fue realizado entre los meses de Mayo y Julio de 1997, teniendo una duración de 3 meses, y el segundo trabajo de Campo fue realizado entre los meses de Enero y Mayo de 1998, teniendo una duración de 4 meses.

A. 1 DELIMITACIÓN DEL ÁREA O UNIVERSO DE ESTUDIO.

El Determinar un área de estudios específica para esta investigación, sin duda alguna fue difícil de realizar, porque al trabajar directamente con los pobladores de la comunidad de Ahuatepec, sus comentarios y sugerencias, me llevaron a realizar trabajo de campo en diferentes partes de la República Mexicana. Primeramente, la comunidad de Ahuatepec del Camino me sirvió como plataforma para analizar la problemática religiosa, vivida de manera micro por sus pobladores católicos y protestantes.

La cosmovisión católica aprendida en esta comunidad fue de gran ayuda para entender la ideología de sus habitantes, sin embargo, existió la necesidad de realizar trabajo de campo directamente en ciudad Serdán para comprender mejor esta cosmovisión. Esta inquietud surgió porque los católicos de la comunidad casi no celebraban misas en su iglesia. Estas personas directamente se reúnen y participaban en festividades realizadas en la cabecera municipal.

Para comprender mejor esta cuestión, de manera breve se mencionan las características principales de la comunidad de Ahuatepec del Camino y del municipio al que pertenece este poblado. Ahuatepec del Camino fue fundada en el año de 1935 por campesinos de la región, y por trabajadores de la ex - hacienda de Jalapasco. Esta comunidad forma parte del municipio de Chalchicomula de Sesma, con cabecera municipal en ciudad Serdán, Puebla. De las 24 poblaciones pertenecientes a este municipio, Ahuatepec del Camino es el único poblado de esta área geográfica en donde más de la mitad de sus pobladores son simpatizantes de la Iglesia evangélica del Buen Pastor.

Esta realidad cultural rompe sin duda alguna con todo el tipo de creencias, tradiciones y costumbres, que se reflejan en las otras comunidades del municipio, porque se puede afirmar sin llegar a equivocarse, que un 94% de los pobladores del municipio de Chalchicomula de Sesma, son fieles creyentes del Catolicismo. Esto se refleja claramente al constatar visualmente las 9 Iglesias católicas y la Parroquia del Padre Jesús de las Tres Caídas que es iglesia central del municipio.

En este espacio cultural, los habitantes de la comunidad de Ahuatepec, casi todos los domingos se dirigen a dicho lugar para escuchar misa y participan en casi todas las festividades religiosas católicas, que año con año, organiza la Parroquia de ciudad Serdán. Siendo las principales festividades, Semana Santa y la fiesta patronal de la población, conocida también como la feria de Serdán.

Por otra parte, al estudiar a los habitantes de la Iglesia del Buen Pastor, quienes también forman parte de la comunidad de Ahuatepec del Camino, hubo la necesidad de realizar trabajo de campo en distintas partes de México. Porque al analizar los distintos rituales realizados por esta congregación, asistí en un principio al Templo evangélico ubicado en ciudad Serdán, y posteriormente mi centro de análisis fue el templo localizado en la comunidad de Ahuatepec del Camino.

Estos dos centros religiosos pertenecientes a la misma denominación evangélica, dieron pauta para contactar a diferentes informantes. Gracias a sus comentarios y sugerencias fue posible realizar una investigación en San Pedro Totoltepec, municipio perteneciente a la región de Toluca, Estado de México. En este lugar fui invitado para presenciar la festividad de Santa Cena, celebrada año con año en el mes de Abril, en donde todas las iglesias pertenecientes a este movimiento se reúnen para conmemorar la muerte y resurrección de Jesucristo.

A. 2 OBJETIVOS DE LA INVESTIGACIÓN.

La importancia de esta investigación consiste en analizar los factores que dieron origen a la numerosa existencia de protestantes en la región. El objetivo es

analizar las relaciones sociales que existen entre católicos y protestantes dentro de un área determinada, para así comprender cómo estos dos grupos religiosos se relacionan con la sociedad neoliberal, en esta época de globalización económica. Basado en estos elementos, los objetivos específicos de esta investigación son los siguientes:

1. Análisis histórico y actual del área de investigación antes descrita para comprender las reglas de parentesco, reciprocidad y de compadrazgo que existen entre católicos y protestantes.
2. Observación de las características generales de los dos grupos religiosos: rituales, y organización como grupo.
3. Análisis del proceso de cambio de identidad religiosa que existe en la comunidad, para comprender cómo estos dos grupos religiosos se relacionan entre sí.

Para abordar estos objetivos se tomaron en cuenta las siguientes cuestiones:

1. ¿Cuáles son las relaciones sociales que existen entre grupos protestantes y católicos?
2. ¿Cómo es actualmente la cosmovisión de los grupos religiosos que existen en Ahuatepec del Camino?
3. ¿Por qué las personas de esta población buscan nuevas perspectivas o significaciones religiosas para regir su vida?

A. 3 JUSTIFICACIÓN.

Una de las características de nuestra sociedad es su heterogeneidad religiosa, sin embargo, a comparación de otros países como Estados Unidos, en México no existe un grupo minoritario religioso que pueda tener una fuerza ideológica y de atracción, como el catolicismo y en particular el guadalupanismo lo tienen. Sin embargo, "por los estudios que se han realizado del fenómeno religioso en

México, se observa que las diferentes formas de expresiones religiosas en los sectores populares han ido cambiando paulatinamente por la influencia de factores económicos y políticos, que operan dentro de fronteras geográficas, políticas, sociales y nacionales”.¹

Esto se ha reflejado en el surgimiento de grupos protestantes al interior de comunidades rurales, principalmente al sur del país. Poblaciones que en su mayoría eran católicas, actualmente deben de compartir su espacio cultural con otros grupos minoritarios como: Evangélicos, Testigos de Jehová, Espiritualistas, etc. Estos grupos minoritarios comparten ciertos elementos culturales y de identidad que permite a sus integrantes sentirse parte de esta nación, sin embargo, sus normas religiosas los hace ser diferentes a los demás.

Por lo tanto, de la cultura, objeto tradicional de la antropología, se desprenden varios elementos de análisis como la religión. Una institución que se presenta en todas las sociedades y que se encuentra representada por diferentes grupos religiosos, que tienen en su interior diferentes reglas y normas morales que regulan sus vidas. Estos rasgos culturales llevan a vincular a la religión con la ideología, la estructura y superestructura de una sociedad, porque estos elementos ayudan a explicar las desigualdades, representaciones y conflictos que puedan existir entre las familias de la comunidad de Ahuatepec del Camino y en particular entre los grupos religiosos existentes.

Las actividades humanas, materiales e ideales, incluso aquellas prácticas o creencias antes juzgadas manifestaciones de ignorancia (supersticiones, sacrificios, etc.), serán objeto de análisis y de investigación. Por lo tanto, esta investigación se centró en analizar los distintos productos culturales como las representaciones simbólicas de los diferentes ritos religiosos realizados por las personas católicas y protestantes de esta localidad.

Porque estos procedimientos formales o representaciones simbólicas (oraciones, sermones, misas y/o servicios), para las personas nativas de esta sociedad, tienen una función de unir a las masas populares con Dios. En donde

¹ Torre, Renée de la, (1996). “Los motivos de conversión de caso en la Luz del Mundo”. México, editado en **Iztapalapa 39**. Revista de la División de Ciencias Sociales y Humanidades de la UAM-I, año 16, No. 39.

puede existir una relación de igualdad que se efectúa en dos niveles culturales, la realidad social y la representación ideal. Así, las representaciones simbólicas dentro de la iglesia o templo extienden cada vez más una dominación, organización y control de la vida social del individuo, tanto en el aspecto económico, político y cultural.

Esto se refleja en la existencia cotidiana de casi toda persona, es por eso que la religión al mismo tiempo refleja la necesidad de toda persona o individuo de adaptarse y ser socializado bajo un tipo de estructura (institución religiosa) que le permita desarrollarse personalmente y encontrar seguridad afectiva. El individuo con esto comparte un mismo código lingüístico y de creencias que le permitirá tener distintas relaciones de parentesco, de compadrazgo, de solidaridad comunitaria y todo tipo de relación social con individuos de su misma identidad religiosa.

En estos elementos culturales y el análisis de ellos, radica la importancia de esta investigación; además de ser el primer trabajo antropológico que se realiza en esta región, cuya propuesta es analizar las diferentes relaciones sociales que existen entre los habitantes católicos y no católicos y estudiar la cosmovisión religiosa de estos dos grupos; tratando de recabar las diferentes opiniones que tienen estas personas del individuo que no pertenece a su mismo grupo religioso. Ese otro, que en antropología siempre será centro de análisis e investigación.

Marco teórico.

Desde los inicios de la humanidad, la necesidad que tiene el hombre de comprenderse a sí mismo y al mundo que lo rodea, lo han impulsado a la búsqueda incesante de respuestas a lo desconocido. Como consecuencia de esto, él hombre creó un conjunto de creencias o dogmas para explicar las fuerzas de la naturaleza, a quién atribuían poderes sobrenaturales. Con esto, posteriormente,

surgió toda una institución llamada religión.² Sociólogos como Wilson y Weber, han dicho que la religión es toda ideología y todo conjunto de tabúes sociales que tienden a ser la vida común de una sociedad o grupo, en donde la fe que tiene el individuo es para buscar una salvación después de la muerte.

En el caso del catolicismo, esta fe no solamente se centra en un Dios personal, sino también en fuerzas impersonales e indeterminadas (santos católicos) que tienen un significado especial para las personas que creen es esta doctrina Bíblica. Como menciona Godelier, las ideas mueven al mundo, puesto que configuran desde el principio las realidades sociales e impulsan a las sociedades y su historia durante milenios, como en el caso de la religión cristiana.³ Por otra parte, Geertz menciona que la religión “es un sistema de símbolos que obra para establecer vigorosos, penetrantes y duraderos estados de ánimos y motivaciones en los hombres, formulando concepciones de un orden general de existencia y revistiendo éstas, con una aureola de efectividad tal, que los estados anímicos y motivaciones parezcan de un realismo único”.⁴

Por esto, la religión puede definirse como una ideología que tiene como base diferentes tabúes sociales, cuya función es regular la vida social y cultural del individuo. Al mismo tiempo, la religión ejerce un control sobre distintos grupos sociales (masas populares, y eclesiásticos), ya que la religión es una concepción de la realidad y una norma de la conducta práctica, cuyo objetivo es brindar “fe y esperanza” al individuo, para reconstruir un mundo nuevo después de la muerte y hacer de esta vida, una vida mejor. En el estudio de caso de esta investigación, la religión es vista como un sistema cultural que suministra a la sociedad (católica y/o protestante) diferentes dogmas y rituales religiosos que ayudan a instituir procesos sociales y psicológicos que moldean la conducta del individuo y de la misma sociedad.

² Emilio Durkheim en su libro **Las formas elementales de la vida religiosa**, propone definir el enfoque sociológico como uno de los posibles puntos de partida sobre la religión, en función a ello afirma que la religión debe de ser analizada como un fenómeno social que permita observar la función de la religión en la vida social de las personas.

³ Godelier, Maurice (1989). **Lo ideal y lo material**, Capítulo III, “La parte ideal de lo real”. Editorial Taurus, Madrid España.

⁴ Geertz, Clifford (1973). **La interpretación de las culturas**. Impreso en Estados Unidos de América. Edición en Español por editorial Gedisa, México D.F., 1991.

Por ejemplo, el catolicismo es una religión históricamente transmitida dentro de las familias, cuyo simbolismo familiar contribuye a la identidad social y a la seguridad emocional del individuo. Esta institución se encuentra representada por un Dios y tiene como intermediario al sacerdote, quién tiene un amplio conocimiento religioso y se encuentra ligado a un cierto estrato social (grupo religioso). Su función es transmitir las ideas de Dios a sus seguidores, además de reclamar, dentro de un territorio dado, el monopolio del poder espiritual. En esta institución también existen varias divinidades personales (santos) que trascienden las condiciones terrenas y temporales, en donde los individuos por medio de distintas representaciones simbólicas (ritos: fiestas patronales), les piden ayuda de salvación, de salud y bienestar. Reflejando la necesidad del pensamiento del hombre de tener contacto directo con estos seres divinos y superiores.

En las fiestas patronales o en las peregrinaciones, en ocasiones se refleja esta actitud de las personas para encontrar un contacto con Dios o sus Santos, teniendo una actitud de sufrimiento o de alegría. Especialmente si la persona está padeciendo alguna enfermedad u otro caso de desgracia obstinada, pues se creía antes que los afectados por algún daño estaban poseídos por un demonio o era castigo divino. Por esto la religión ha sido un elemento cultural que ha satisfecho psicológicamente una necesidad muy general del hombre, que por medio de su fe ha encontrado algún alivio.

Por esta concepción ideológica que tiene el catolicismo, a través del tiempo ha tratado de seguir con una misma base religiosa, sólo ha permitido a sus feligreses formar grupos juveniles con el objetivo de atraer más adeptos a sus filas. Esta propuesta surgió por el auge religioso que han tenido los grupos protestantes al conseguir atraer más adeptos o simpatizantes a su Iglesia. Sin embargo, ¿qué ofrece este tipo de instituciones, que en su mayoría son llamadas sectas religiosas?

El protestantismo, como es sabido, surgió a principios del siglo XVI, teniendo como representante en su inicio a Martín Lutero, quien fue excomulgado por el Papa León X (1521) por criticar la predicación de las indulgencias. A partir de

entonces, y con el tiempo han surgido diferentes movimientos religiosos de índole protestante, entre las iglesias más sobresalientes en México, se encuentran la iglesia presbiteriana y la Luz del Mundo.

La iglesia del Buen Pastor - que tiene como pasado inmediato a la "Luz del Mundo"- en los últimos 20 años a tenido un crecimiento considerable en zonas rurales del país. Las personas que pertenecen a esta Iglesia piensan que el mundo exterior está corrompido por el hombre, su juicio es moralizador porque piensan que el hombre es responsable de todos sus actos. Entre sus principales actividades se encuentran las ceremonias de reavivación y plegaria pública en reuniones masivas, con el objetivo de convertir a los individuos. Otra de sus características es que tiene la fe de que existe una relación entre el "Salvador" y el individuo, de manera emocional y espiritual. Para ellos el salvador es una persona como superhombre benévolo que sufre.⁵

Como afirma Godelier, es la parte ideal que tiene el hombre en su pensamiento y esto implica que se reproduzca la cultura. En donde lo material se refleja en la Biblia y lo ideal sería cumplir todas las normas que Jesucristo les ordenó antes de morir. Sin embargo, aún "la sociedad en la que vivimos, supuestamente democrática, liberal y tolerante, etiqueta de sectarios a determinados grupos religiosos y con este estigma los deja fuera de sus fronteras sociales, culturales y simbólicas".⁶ Pero a pesar de esta connotación y características que rodean a este tipo de grupos minoritarios; determinados individuos, pese a conocer las consecuencias del estigma y los riesgos sociales, culturales y simbólicos que entraña el desafío, deciden hacerse miembros de instituciones caracterizadas convencionalmente como sectas. La respuesta como se observa a través de esta investigación, varía de acuerdo al tiempo y espacio en donde se desarrolle el individuo.

⁵ Robertson, Roland, (compilador). **Sociología de la Religión**. Primera edición en 1969 por Penguin Books, Inglaterra. Edición en español por el Fondo de Cultura Económica, Avenida de la Universidad 975, México 12, 1980.

⁶ Prat, Joan, (1997). **El estigma del extraño**. Barcelona, España, editorial Ariel. Introducción, página 1.

Por lo analizado con anterioridad se puede afirmar que la cultura como la religión, sea protestante o católica, es un esquema históricamente transmitido que denota significaciones, que se encuentran representadas por diferentes símbolos.

En donde la cultura es un sistema de concepciones heredadas y expresadas en formas simbólicas, por medio de las cuales los hombres comunican, perpetúan y desarrollan su conocimiento y sus actitudes frente a la vida. Así, la cultura y/o religión tienen una serie de sistemas y significaciones simbólicas que son compartidos y transmitidos entre los miembros de una sociedad. La religión puede modelar el orden social de toda sociedad porque crea sentido e identidad entre las personas que comparten una misma serie de símbolos y representaciones simbólicas (rituales religiosos), mismos que regulan y moldean la vida de los individuos.

Sin embargo, tenemos que tener en cuenta que existen cambios en la cultura y en la sociedad, cambios que pueden ser independientes o pueden ser causados por factores externos o internos (aculturación, difusión, migración), que rompen con ciertos patrones ya establecidos. Por lo tanto, las representaciones simbólicas que existen dentro de la Iglesia católica o protestante, tienen como objetivo reforzar la identidad religiosa de las personas.

Por lo tanto, la religión en general cada vez más extiende una dominación, organización y control a toda persona. Porque al mismo tiempo refleja la necesidad de toda persona o individuo de adaptarse y ser socializado bajo un tipo de estructura social e institución religiosa. Por ello, el ritual religioso (misa, oración o servicio), reafirma las tradiciones y costumbres del individuo que se identifica como miembro activo de su Iglesia y le permite desarrollarse personalmente y encuentra seguridad afectiva. Toda esta reflexión teórica tiene por objeto aclarar algunos conceptos necesarios para facilitar el entendimiento de esta investigación, sin embargo, es necesario mencionar otros conceptos, que a través del texto aparecerán.

Cosmovisión, ritual e identidad, son conceptos que en muchas ocasiones causan diversas interpretaciones y puede causar confusión en toda aquella persona que no esté familiarizado con ellos.

Cosmovisión: Para que un grupo social pueda asimilar e incorporar todos los elementos que tenga estipulados en su doctrina religiosa (normas morales, dogmas, creencias), debe contar con un marco ideológico en torno al cual organizará toda una estructura cultural (institución religiosa). Por lo tanto, la cosmovisión representa la estructura básica desde la cual se tejen los significados del grupo.

“La base de la cosmovisión no es producto de la especulación, sino de relaciones prácticas y cotidianas; se va construyendo a partir de determinada percepción del mundo, condicionada por una tradición que guía el actuar humano en la sociedad y en la naturaleza (...) La cosmovisión participa también de la coherencia de los distintos sistemas e instituciones sociales, porque nace del ejercicio del ser humano dentro de los marcos de dichos sistemas e instituciones. La cosmovisión no se reduce a una esfera del ejercicio, sino que está presente en todas las actividades de la vida social, y principalmente en aquellas que comprenden los distintos tipos de producción, la vida familiar, el cuidado del cuerpo, las relaciones comunales y las relaciones de autoridad. Estas afirmaciones acerca de la cosmovisión en general pueden aplicarse a la religión en particular. Puede afirmarse que la lógica y la coherencia de los sistemas cosmológicos y religiosos es directamente proporcional a su valor operativo en los ámbitos no religiosos”.⁷

Ritual: El ritual es un procedimiento por medio del cual se estructuran y reproducen (con base en la construcción de un tiempo y un espacio particulares), las identidades tanto individuales como sociales. En la mayoría de los casos encontramos coincidencias en el planteamiento de que el ritual se refiere a la relación que establece el hombre con el mundo de lo sagrado, en el que hay por lo

⁷ López Austin, Alfredo (1994). **Hombres - dios: religión y política en el mundo náhuatl**. México, UNAM/Instituto general de Investigaciones Históricas.

menos tres categorías en juego para su explicación: creencias, acciones y lenguaje.

“El ritual es una práctica social repetitiva, formalizada y espacial que permite ordenar, recrear, reproducir y actualizar las representaciones simbólicas y las relaciones sociales en un tiempo y espacio prefijados y reconocidos socialmente (...) El ritual recrea la memoria colectiva de los grupos, es decir, sintetiza en un solo momento el pasado, el presente y el futuro. En este sentido, el tiempo del ritual es un tiempo "eterno"; todo se juega en un mismo plano: el presente”.⁸

Identidad: Hablar de identidad implica analizar la forma en que un grupo social se pregunta y se responde, en el plano vivencial, la cuestión ontológica de "quiénes somos", a partir de lo cual se define de inmediato "quiénes no somos".

“La identidad individual es la capacidad de un actor de hablar y actuar diferenciándose de los demás y permaneciendo idéntica a sí mismo (...) La unidad de la persona producida y mantenida a través de la autoidentificación, se apoya su vez en la pertenencia a un grupo, en la posibilidad de situarse en un sistema de relaciones”.⁹

Todos estos elementos culturales serán la base para el análisis de esta investigación, esperando que este trabajo ayude a resolver los diferentes objetivos que se plantean, a través de esta investigación.

⁸ Portal Ariosa, María Ana (1997). **Ciudadanos desde el pueblo. Identidad urbana y religiosidad popular en San Andrés Totoltepec, Tlalpan, México D. F.** México, Primera edición en Culturas Populares de México

⁹ Melucci, Alberto (1982). **L' invenzione del presente Movimenti, identità, bisogni individuali.** Bolonia, Mulino.

A. 4 HIPÓTESIS

Hipótesis número 1: Desde la instauración de la Iglesia del Buen Pastor, el líder Carismático, marcó el inicio, crecimiento y expansión de esta congregación dentro y fuera de la localidad de Ahuatepec del Camino. En contra parte, la poca participación del sacerdote católico dio pauta para que muchas personas católicas fueran perdiendo su fe y buscarán nuevas significaciones religiosas que rigieran su vida.

Hipótesis número 2: La conversión religiosa que se da en la comunidad de Ahuatepec, en gran medida se debe a las distintas relaciones sociales y de poder que existen entre estos dos grupos religiosos.

Hipótesis número 3: Por las características culturales que tiene esta comunidad, actualmente se puede afirmar que su sociedad comparte un sistema de mitades, es decir, cada uno de los grupos religiosos existentes tiene su propio espacio territorial y de convivencia.

A. 5 METODOLOGÍA Y TÉCNICAS EMPLEADAS

Esta investigación se realizó en el período comprendido entre mayo de 1997 y mayo de 1998. De modo fundamental se recurrió a la observación participante. Entre este lapso de tiempo estuve conviviendo directamente con personas simpatizantes del catolicismo y del evangelio del Buen Pastor, pertenecientes a la comunidad de Ahuatepec del Camino, Puebla. Como observador participante en los cultos de estas Iglesias me fue posible comprender mejor las actividades que realizan estos dos grupos religiosos, teniendo acceso a la siguiente información:

- Observación de las relaciones sociales que existen entre los pobladores de esta comunidad, posteriormente, análisis de las distintas actividades religiosas que realizan los pobladores de la comunidad, desde adentro de su Iglesia y/o fuera de ella.
- Observación de la participación de la juventud en fiestas y reuniones realizadas por su congregación o grupo religioso, donde los jóvenes participan con

personas de su misma ideología y con otras personas que no lo son. En distintos tiempos y espacios de ocio o juego, se divierten con personas de su misma edad independientemente de su dogma y creencia, dando pauta a una relación de amistad, noviazgo o futuro matrimonio.

- Con esto pude entender la cosmovisión que tienen estos dos grupos religiosos al finalizar casi el siglo XX, y cuales son las ideologías que tienen los habitantes de esta comunidad, al estar inmersos dentro de una sociedad mayor, en la cual toda cultura o grupo religioso esta influenciado por la época de la globalización y el neoliberalismo.

Con la aplicación de esta técnica de investigación, y después de participar fundamentalmente en los cultos de los domingos, martes, jueves y sábado en las distintas Iglesias antes mencionadas, empecé a plantear mi postura y objetivo de investigación. A la gran mayoría de las personas les pareció interesante, accediendo gustosamente a colaborar en esta investigación. Con esto hubo la oportunidad de aplicar otras herramientas de trabajo aprendidas, a través de la licenciatura de Antropología Social, teniendo como base la siguiente metodología:

- Utilización de encuestas en forma de censo y aplicación de genealogías para recabar información general de los pobladores de la comunidad de Ahuatepec del Camino.
- Aplicación de entrevistas para recabar datos generales de la población que sirvieron de gran manera para recabar la información histórica y actual de esta comunidad.
- Utilización de historias de vida para entender la ideología y cosmovisión de los habitantes católicos y protestantes, que permitió entender el proceso de cambio de identidad religiosa que existe en esta comunidad.

**I.- AHUATEPEC DEL CAMINO:
SU HISTORIA CULTURAL,
SOCIAL Y RELIGIOSA**

1. 1 UBICACIÓN GEOGRAFICA Y DESCRIPCIÓN DE LA ZONA.

El municipio de Chalchicomula de Sesma.

Cabecera de partido de este nombre en el Departamento de Tepeaca que corresponde al Estado de Puebla. Se sabe que la existencia de este lugar es posterior a la conquista, ya que anterior a ella estaba formada por una humilde congregación de naturales quienes le dieron de nombre "Xalchimulco" que en náhuatl significa "rincón de arena".

Este municipio esta situado al Oeste, $\frac{1}{4}$ Sudoeste del Citlatépetl, de cuyo cráter y por la parte de su borde occidental, hasta tocar el muro de respaldo de la parroquia, dista de 19 km. Sobre una extensa planicie comienza el dilatado y rico valle de su nombre, limitándose al norte y al sur por una gran cadena de colinas y cerros.

Su cabecera municipal es ciudad Serdán, y en el censo de 1990 contaba con 34,776 habitantes. Colinda con los siguientes municipios: al norte con San Juan Atenco y Aljojuca; al este con Tlachichuca, y el estado de Veracruz; al sur con Atzizintla y Esperanza, y al Oeste con Palmar de Bravo, Quecholac y San Juan Atenco. Sus coordenadas geográficas son las siguientes: latitud norte, $18^{\circ} 59'$; longitud Oeste, $97^{\circ} 27'$; altitud 2520 msnm.¹

La comunidad de Ahuatepec del Camino.

Esta localidad fue fundada en 1935 y pertenece al municipio de Chalchicomula de Sesma, con cabecera municipal en Ciudad Serdán. Se encuentra al este del estado de Puebla y colinda al norte con el municipio de Tlachichuca y al sur con Ciudad Serdán. Sus coordenadas geográficas son las siguientes: latitud norte, $19^{\circ} 02'$; longitud oeste, $97^{\circ} 26'$.

¹ Centro de Información INEGI, D.F., Cuaderno Estadístico Municipal: Chalchicomula de Sesma, Estado de Puebla. Edición 1994. Página 3.

En el censo de 1990 contaba con 1234 habitantes². Se encuentra enclavado en terrenos de la ex Hacienda de Jalapasco, al sur del ejido definitivo de Santa María el Aserradero. Sus pobladores son esencialmente agricultores. La finca de Jalapasco, junto con sus anexos, San Miguel Ocotenco y Tecuitlapa, son propiedad del Sr. Antonio Tres Palacios y dispone en la actualidad de una superficie de 18000 hectáreas, ya desconectadas las afectaciones definitivas que han sufrido.

Clima.

Durante el invierno tiene un promedio de temperatura aproximadamente de 10.8°, pero por su cercanía al volcán hace que en él hiele crudamente todos los años y de vez en cuando caiga nieve, fenómeno que trae siempre el mal resultado de arruinar las cosechas de maíz, haba, frijol, y alubia, principales productos que siembran en este municipio. En primavera, su temperatura es de aproximadamente 15.8°, la tierra en esta época se pone seca y si no se acaba, al menos se amortigua sensiblemente todo el verdor de los campos y desaparece hasta el zacate que es el alimento ordinario del ganado. Durante la época de lluvias, su temperatura es de 13.5°, la naturaleza en esta época recobra todo su vigor, la vegetación se rejuvenece y por dondequiera que se tienda la vista se observa el valle ostentado por las galas del cultivo compuesto principalmente de maíz.³

Flora, fauna y recursos naturales.

Los cerros que flanquean al pueblo están formados principalmente de plantas llamadas mimosas, leguminosas, gramíneas y algunas del género cactus. Sobre las faldas del volcán y de la Sierra Negra no sólo abunda el estramonio, el mirto, la cicuta, que son plantas medicinales, si no también existe una gran variedad de

² *Ibidem*. Página 16.

³ Emilio Pérez Arcos. *Semblanzas de Chalchicomula de Sesma: Ciudad Serdán, Puebla*. Libro no publicado, elaborado por este autor en 1964. Ciudad Serdán, Puebla. Página 13.

plantas venenosas. De igual forma existen, árboles de construcción como el pino, el ocote, la encina, el fresno y el abeto. En las huertas de sus habitantes fructifican el manzano, el durazno, el nogal, el albaricoque, el capulin, entre otras especies arbóreas y vegetales.

A pesar del frío intenso que domina en la región, prospera muy bien el ganado vacuno, caballar, bovino y porcino. Habitan en sus bosques fauna como: el leopardo, el lobo, el conejo, la zorra, la ardilla, la comadreja, el venado, el tejón, algunas aves cantoras, varias aves de rapiña y entre algunos reptiles se encuentran la escolopendra, o ciempiés, el alacrán, el escorpión y la víbora de cascabel. En las montañas que circundan a Chalchicomula, se encuentran cubiertas por lo regular de arcilla, de feldespato vidrioso. Se encuentran elementos minerales como el sulfato calcáreo, el cuarzo, la piedra pómez, el basalto, todas las calcáreas finas, el tezontle y según se asegura algunas vetas metálicas.⁴

Población.

Chalchicomula se compone de dos poblaciones distintas, la indígena y la de origen español, las cuales si bien se cruzan o se mezclan, son opuestas entre sí, como variados sus tipos: en la primera reside la importancia del origen prehispánico de México; en la segunda como la cultura que conquistó este país.

Los habitantes del municipio que pertenecen al grupo indígena, no se caracterizan por vestir y/o hablar su lengua materna (el náhuatl), sino se caracterizan por sus rasgos físicos: tez bronceada, rostro ovalado, pómulos sobresalientes, frente angosta, cabellos lacios y gruesos.

Por estas características y porque la mayoría de estas personas utilizan el español en su vida cotidiana, no es fácil visualizarlos. Actualmente en todo el municipio sólo 103 personas hablan alguna lengua indígena. Esta realidad cultural afirma categóricamente que a partir de la fundación del municipio, hasta la actualidad la población de origen española ha sido la que ha prevalecido. El cruzamiento de estas dos poblaciones, a través de los más de 400 años de

⁴ *Ibidem*. Página 13.

historia de este municipio, ha reflejado en la actualidad el menor número de indígenas en toda su historia.

ESTADO DE PUEBLA

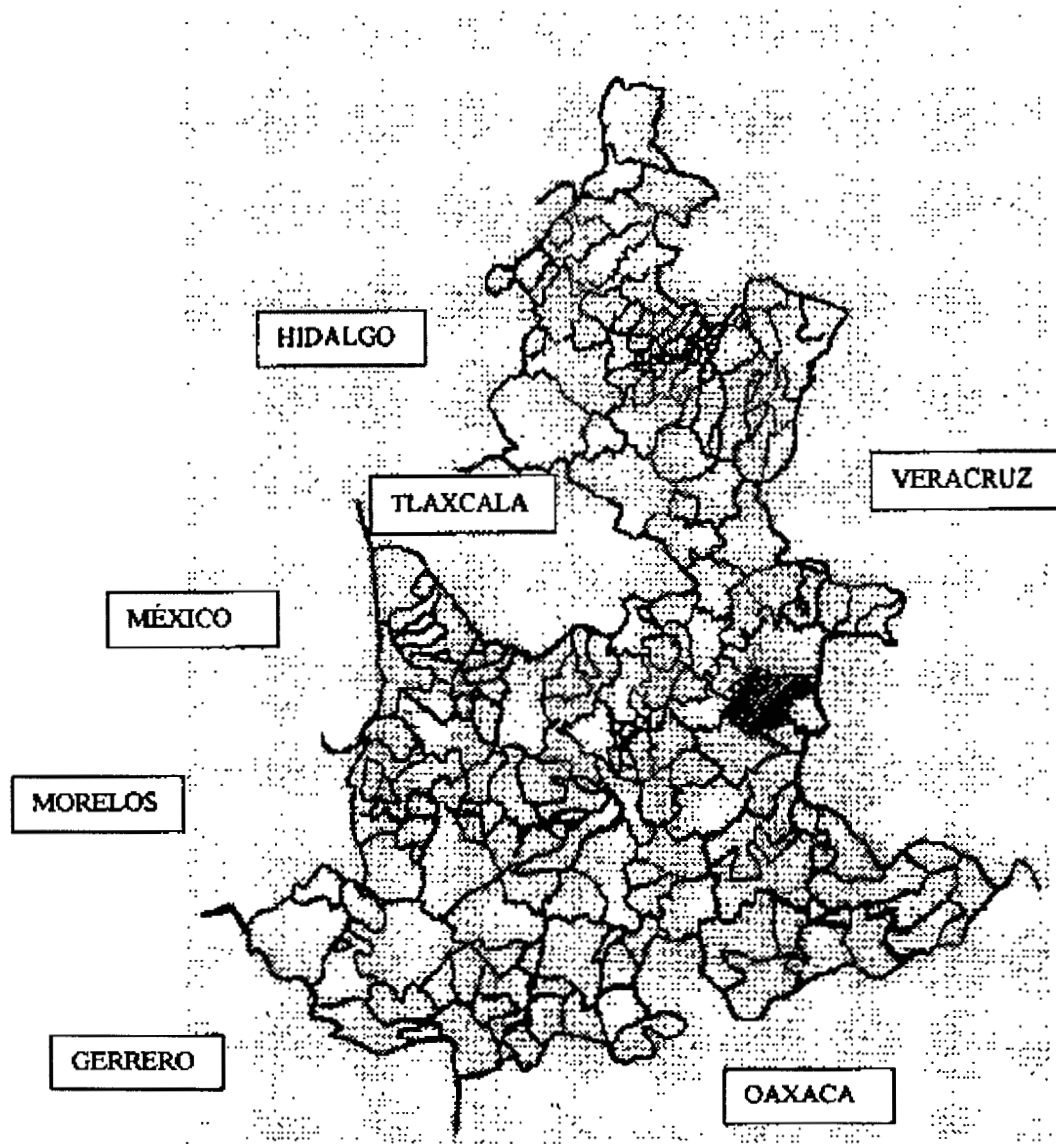

 Municipio de Chalchicomula de Sesma.
INEGI. Cartografía censal, 1: 50 00, 1990. Inédita.

**MUNICIPIO DE CHALCHICOMULA DE SESMA
ESTADO DE PUEBLA**

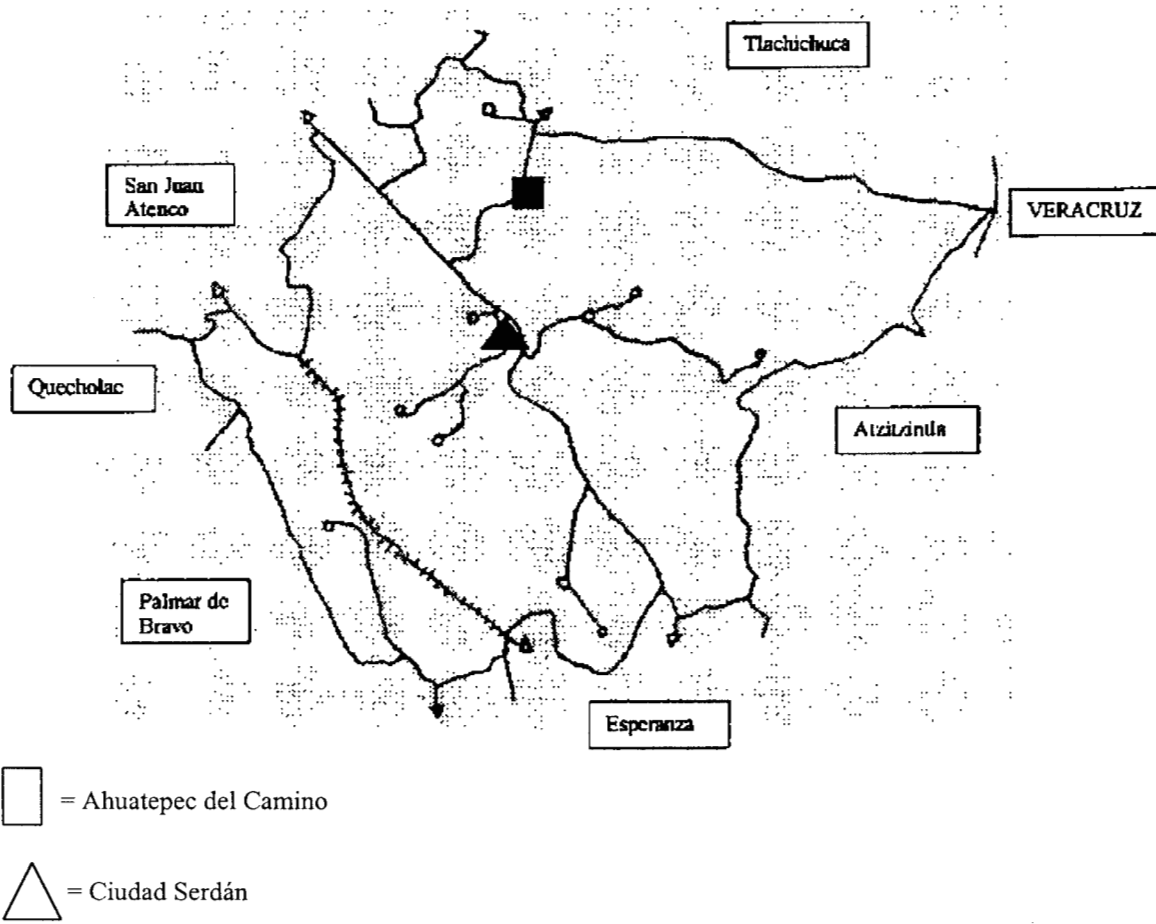

□ = Ahuatepec del Camino

△ = Ciudad Serdán

SCT. Mapa de carreteras Estado de Puebla, 1: 300 000. INEGI. Carta Topográfica, 1: 50 000.

1. 2 ANTECEDENTES HISTÓRICOS DE LA REGIÓN.

Hablar del municipio de Chalchicomula de Sesma, municipio perteneciente al Estado de Puebla, es mencionar un área geográfica muy poco estudiada. Sin embargo, existe entre las personas que habitan este lugar, una excelente y rica tradición oral que hace posible mencionar algunos datos generales de este municipio. Otro elemento importante, sin duda alguna, son los datos históricos con los que cuenta el municipio. Sin embargo, es importante mencionar que esta compilación de datos históricos que se presentan a continuación se basa en un trabajo no publicado de Emilio Pérez Arcos.

Este trabajo representa una investigación sumamente importante del lugar, ya que contiene datos referentes a la historia del municipio desde sus orígenes hasta el año de 1964, fecha en que el autor de esta obra dejó de realizarla. Por lo tanto a continuación se mencionan algunos elementos etnográficos que hace posible comprender y conocer mejor el contexto sociocultural de sus pobladores.⁵

La palabra Chalchicomula, de acuerdo a la dicción en Nahuatl: Chichihcomolan, y que el Lic. Faustino Chimalpopoca Galicia ofrece en su traducción castellana, originada en la fuente de consulta Anales de Tecamachalco equivale a "Lugar hondonado, barranca, rincón o pozo, donde abundan los chalchihuites" (piedras verdes de jade - esmeraldas mexicas).

Los orígenes prehispánicos de esta región, de acuerdo a la versión del historiador Diego Muñoz Camargo en su Historia de Tlaxcala, fueron olmecas-xicalancas los primeros pobladores que establecieron su asiento en las llanuras de las faldas del volcán Citlaltépetl.

⁵ El libro del que se hace mención, es un engargolado que consta de 74 paginas. Este trabajo no ha sido publicado y se desconocen los motivos de esto. Posiblemente las razones son las siguientes: la obra se encuentra en muy malas condiciones, ya que las copias no son muy legibles y porque no existe la autorización del autor para hacerlo, ya que Emilio Pérez Arcos falleció antes de acabar y pulir su obra. La información que se encuentra escrita es difícil de leer y comprender, porque son datos aislados y no se encuentran capitulados. Este trabajo fue proporcionado por las autoridades de ciudad Serdán, Puebla. Otro inconveniente que presenta esta obra es que carece de título. Por lo tanto, por el contenido del trabajo se tomó uno de los títulos que menciona el autor, a través de su obra: **Semblanzas de Chalchicomula de Sesma: Ciudad Serdán, Puebla.**

Más tarde, procedentes del norte hacen su aparición los toltecas. Eran de origen Nahuatl y su papel histórico fue de gran importancia, durante 5 siglos conservaron su civilización y le dieron su máximo apogeo. El historiador jesuita veracruzano, don Francisco Javier Clavijero, fija su llegada en el año 618 de nuestra era. Quinientos años después llegaron los chichimecas (1048) y treinta años después hicieron su aparición las siete tribus nahuatlacas que tuvieron un papel muy destacado en el México de la pre-conquista y que se establecieron en el valle del Anáhuac.

Por otra parte, una tradición popular, transmitida de generación en generación, afirma que al oriente de pueblo de San Francisco Cuautlancingo, lugar conocido como el barrio de San Andrés, hay numerosas tumbas reales o "teteles", en forma de montículos artificiales que tuvieron su origen del pueblo maya que acostumbraba venir a sepultar a sus señores al pie de la montaña sagrada, o sea el Citlaltépetl.

Es un hecho aparentemente ilógico atendiendo a la distancia que separa esta comarca del lejano Yucatán. Pero no debe de olvidarse que los toltecas emigrados hasta aquellas lejanas regiones, dejaron ahí como huella de su paso las monumentales edificaciones de Chichén Itzá. Y no sería extraño que al recuerdo de su pasado y su estancia al pie del volcán Citlaltepec que representaba su máxima divinidad Quetzalcoatl, convertida al llegar a Yucatán en Kukulcán, acordarán retomar conduciendo los retos de sus caudillos para conservarlos protegidos bajo la sombra milenaria de su montaña sagrada.

Del paso de aquellos hombres cuyas huellas revelan su gran condición de constructores, quienes edificaron la pirámide de Chalchicomula, citada por el arqueólogo francés capitán Dupaix, quien realizó un estudio de la pirámide en el año de 1808, durante la misión que le confió el Rey Carlos IV para desentrañar el pasado de nuestro país y que figura en su "Antiquités Mexicaines", obra editada en París en 1834.

Los retos de los pobladores toltecas, moradores del Valle, que se fusionaron más tarde con los Chichimecas, recién avecindados y procedentes de Poyautlán en los márgenes del Lago de Texcoco, formaron la raza denominada

teochichimeca que en memoria de su tierra antigua dieron a estas llanuras el nombre lacustre de aquella, por la posible semejanza con las lagunas de Alcojuca y Tecuitlapa, o las riveras de la gigantesca cuenca lacustre del "Salado", en cuyos bordes ribereños establecieron villorios o aldehuelas, como Tlaxcantla en la meseta donde hoy está Aljojuca y San Juan Atenco al noroeste de los Valles.

Los pobladores de los valles de Chalchicomula de Sesma, como se ha mencionado, eran de origen Tolteca-Chichimeca, siendo agricultores se dedicaron a sembrar principalmente maíz y frijol. La población en los valles de Chalchicomula no era numerosa, de antaño pudo ser muy nutrida, más cuando llegaron los españoles, el aspecto demográfico era relativamente reducido. Basta visitar las zonas arqueológicas y observar sus centros urbanos precortesianos para darse cuenta de que cuando hizo acto de presencia el conquistador, hacía muchos siglos que habían sido abandonadas por sus habitantes, mostrándose las edificaciones cubiertas de maleza y bastantes destruidas.

La mayor parte de los pueblos existentes al principio del siglo XVI se asentaban en las cercanías de lagunas, ríos, manantiales, siendo los preferidos por los españoles estos lugares para edificar sus ciudades. La fundación del municipio de Chalchicomula de Sesma, hoy ciudad Serdán, ocurrió en el año de 1560.⁶ Consolidada la conquista de la Nueva España e iniciadas las fundaciones de los pueblos, previo reparto de solares a los nuevos colonos, demarcación de fundos legales y sus dimensiones por los cuatro vientos.

La principal recomendación de la metrópoli, dictada en cédulas reales, señala lo siguiente: se encamina al señalamiento de lugares para la edificación de casas pastorales e Iglesias, cuyas siluetas distintivas en todos los ámbitos de México se yerguen en primer término indicando la presencia de un poblado.⁷ Actualmente este municipio con más de 400 años de historia, está formado por las siguientes localidades:⁸

⁶ **Boletín del Archivo Histórico de la Nación.** Segunda Serie, tomo I, Número 4, Secretaría de Gobernación. Palacio Nacional, México, 1960.

⁷ Véase, *Semblanzas de Chalchicomula de Sesma: ciudad Serdán, Puebla*; páginas 1-15 y el capítulo llamado: *La cosmovisión del catolicismo en ciudad Serdán y en Ahuatepec del Camino, Puebla.*

⁸ *Op. Cit.* 1994, página 16.

POBLACIÓN TOTAL DEL MUNICIPIO DE CHALCHICOMULA DE SESMA, PUEBLA	
LOCALIDAD	POBLACIÓN
Estado	4 126 101
Municipio	34 776
Ciudad Serdán ⁺	17 273
San Francisco Cuautlanzingo	2 511
San Miguel Ocotenco	1 717
San Juan	1 242
Ahuatepec del Camino [*]	1 234
Temamatla San Pedro	1 144
Santa María Tecamachalco	1 137
Veladero, él	1 033
San Martín Ojo de Agua.	764
Jesús Nazareno	611
Ricardos, los	611
Resto de las localidades	5 439
FUENTE: Puebla. Resultados Definitivos. XI Censo General de Población y vivienda 1990. INEGI. Chalchicomula de Sesma, Estado de Puebla; Cuaderno Estadístico Municipal, edición 1994.	

⁺ Cabecera municipal.

^{*} Comunidad, en donde existe el mayor número de personas simpatizantes de la Iglesia del Buen Pastor. Las otras comunidades que forman parte de este municipio, tienen un alto porcentaje de simpatizantes en el catolicismo. Por este motivo, la comunidad de Ahuatepec del camino es la única de este municipio, en donde la mayoría de las personas que viven en esta comunidad, pertenecen o son simpatizantes de otra religión diferente a la católica.

1.3 FUNDACIÓN DE LA COMUNIDAD DE AHUATEPEC DEL CAMINO.

A principios del siglo XX el municipio de Chalchicomula se encontraba alrededor de diversas haciendas. La hacienda principal era la de Jalapasco, que tenía a su cargo a distintos trabajadores, quiénes laboraban y cosechaban la tierra de los dueños de esta hacienda, la Familia Tres Palacios. Sus Trabajadores durante el verano de 1928, a unos 800 mts de donde actualmente se encuentra el centro del pueblo de Ahuatepec del Camino, se establecieron en un lugar conocido como los teteles. Tiempo después los dueños de la hacienda de Jalapasco contratarían a trabajadores temporales, que provenían de pequeñas haciendas, rancherías y de otros pueblos ya establecidos en la región. Estas personas vivían en San Miguel Ocotenco y San Francisco de Asís, comunidades que se encontraban alrededor de esta importante hacienda matriz.

Los peones de la hacienda de Jalapasco tuvieron que instalarse momentáneamente en tierras de labor de la misma hacienda, porque sus dueños, (la familia Tres Palacios), consideraban que sería más productivo, si sus trabajadores laboraban cerca del área de cultivo. Por tal motivo, se tuvieron que instalar alrededor de 10 familias campesinas en casas construidas con diversos materiales, principalmente eran cuartos hechos de adobe y de tejamanil, en mucho de los casos tenían que vivir en casas de cartón. El objetivo de instalarse cerca de los campos de sembradío, era realizar más rápido y con mayor eficiencia las diferentes tareas que implica laborar y cosechar la tierra, como son: barbechar, surcar, sembrar, desyerbar, o pisar.

Estas personas representadas en un principio por Manuel Serrano Paez, se organizaron para ir a la ciudad de Puebla para gestar la dotación de tierras del lugar que habitaban, por tal motivo, buscaron el apoyo de un abogado llamado Eulalio Pérez, originario de Ciudad Serdán. Esta fue la persona encargada de llevar la documentación requerida, en los primeros tres años de lucha, sin embargo, el gobierno del Estado de Puebla, al no contar con los suficientes recursos administrativos, dictaminó que dicha solicitud se promoviera a la ciudad

de México a la Comisión Local Agraria.⁹ Estas dos personas al no contar con los recursos económicos necesarios para ir a la ciudad de México tuvieron que hacer grandes travesías a pie, ya que el transporte salía de Ciudad Serdán a México cada 15 días y el costo del pasaje no estaba al alcance de sus bolsillos.

Durante estos recorridos, muchas de las veces, estas personas sólo comían tortillas y llegaban a la ciudad de México después de tres días de recorrido, sumamente cansados y con los pies sangrando, porque anteriormente los caminos que llevaban a la gran metrópoli se componían, en su mayoría, de terracería, valles, y montañas, por tal motivo, los trayectos a la ciudad de México eran sumamente complicados. Otras personas del mismo poblado al darse cuenta de esto, decidieron apoyar, con recursos económicos, morales y físicos, a Manuel Serrano y a Eulalio Pérez, uniéndose a su lucha, estas personas fueron: Aurelio de Jesús, Antonio Liandro, Julio Cosió e Isidoro Javier.¹⁰

Al enterarse personas de otras comunidades aledañas a este poblado en formación, que tal vez el gobierno mexicano dotaría de tierras a las personas originarias de este lugar, decidieron aventurarse y apoyar a sus habitantes uniéndose a ellos, porque las tierras que peleaban eran sumamente productivas, por las condiciones del suelo y el clima. Para 1930, el poblado de Ahuatepec del Camino, estaba esencialmente formado por personas originarias de San Juan Atenco, Aljojuca, San Miguel Tututlaca y Ciudad Serdán.

Para el 10 de Agosto de 1931, siendo presidente Don Pascual Ortíz Rubio, los vecinos del núcleo de Ahuatepec del camino solicitaron con apoyo en el artículo 27 constitucional la dotación de tierras por carecer de ellas, para satisfacer sus necesidades económicas primarias. El gobierno mexicano turnó dicha petición a la Comisión Local Agraria el 4 de Septiembre del mismo año, dicha Comisión realizó un Censo Agropecuario el 8 de Noviembre de 1932, encontrando que existían 159 habitantes agrupados en 38 familias, de los cuáles 57 personas

⁹Entrevista realizada a personas de la comunidad de Ahuatepec del Camino, quienes conocieron al Sr. Manuel Serrano. Esta persona fue el principal luchador social de esta localidad y gracias a él los habitantes de Ahuatepec lograron el apoyo de las autoridades para conseguir la dotación de tierras para su comunidad.

¹⁰ Los nombres de los principales fundadores de esta comunidad, se tomaron de tres entrevistas realizadas a distintas personas originarias de la comunidad de Ahuatepec del Camino. Cabe mencionar, que la información dada por estos pobladores sirvió para reconstruir la vida sociocultural de sus antepasados.

fueron considerados con derecho de dotación. Sin embargo, del día 12 al día 19 de Junio de 1933, dictamina su fallo, negando al poblado de Ahuatepec del Camino la dotación de tierras por considerar a sus vecinos no capacitados legalmente para recibir ejidos.

El 13 de septiembre de 1934 se llevó a cabo otro censo del cual 76 individuos obtuvieron derecho a parcela Ejidal. Siendo presidente de la república el General Lázaro Cárdenas, el 18 de marzo de 1935 con los elementos anteriores, el Departamento Agrario, emitió lo siguiente: a la población de Ahuatepec del camino, se procede a dotarle de tierras en forma de ejido, pero el título se debe de considerar como comunal, para el efecto de amparar al poblado beneficiado, con una superficie total de 768 hectáreas, exclusivamente extraídas de la hacienda de Jalapasco, de estas hectáreas, 616 serán utilizadas para labor temporal para formar 77 parcelas, 76 de ellas para el número de familias que existían para entonces y la restante para la escuela del lugar.

El gobierno Mexicano también dotó a este lugar de 75 hectáreas de terrenos cerriles con pasto y 77 hectáreas de monte alto, para que fueran utilizadas para las necesidades colectivas de las personas de este poblado. En 1935, un representante de la Delegación Agraria, el ingeniero Juan Manuel Rojas, se reunió en el centro de la comunidad con sus pobladores y autoridades, para dar cumplimiento a la resolución presidencial del 18 Marzo de 1935, sustentado en las leyes mexicanas que para entonces regían la vida social del país, y más específicamente en los artículos 82 y 74 del Código Agrario. Notificó a los propietarios de la finca de Jalapasco, concediendo a este último los plazos que vencían el día 15 de Agosto del mismo año para que levantaran sus cosechas de maíz y de haba.

También les dieron de límite el 15 de mayo de 1935 para desocupar los terrenos de agostadero y monte de explotación, este acto se llevó a cabo el día 1 de mayo de 1935, levantando un acta por quintuplicado, siendo firmada por las siguientes personas: Manuel Serrano, Aurelio Filemón y Aurelio de Jesús, primeras autoridades Ejidales de este nuevo poblado. También fue firmada por el

ciudadano Sacramento Joffre, quién era el presidente municipal de Ciudad Serdán, Puebla.

Los pobladores de Ahuatepec del Camino a partir de ese momento se comprometieron a conservar y propagar los bosques y arbolados que contienen dichos terrenos. La explotación de este monte quedó sujeta a las disposiciones legales establecidas en el Artículo 27 de la Constitución Mexicana. Quedaron igualmente obligados a establecer y conservar en buen estado de tránsito los caminos vecinales, en la parte que les concierna y a sujetarse a las disposiciones que sobre administración Ejidal, organización económica y agrícola, que dicte el gobierno federal.

Siendo presidente de la república el General Lázaro Cárdenas, esta resolución fue dada en el Palacio del Poder Ejecutivo de la Unión en México el día 18 de marzo de 1935 y el 25 de Septiembre del mismo año fue registrada esta resolución en la Dirección General de Registro Agrario Nacional. Con esto se revocó la negación hecha el 19 de Junio de 1933 por el gobierno del Estado.

Sin embargo las personas de la comunidad de Ahuatepec del camino, al reunirse el primero de Mayo de 1935 en el centro del pueblo, para dar cumplimiento a esta resolución hecha por el gobierno federal, decidieron tomar el 3 de Mayo del mismo año. Para celebrar, a partir de ese momento, el aniversario de la fundación de su comunidad, tomando esta fecha por ser el Día de la Santa Cruz, ya que sus pobladores en un principio eran, en su mayoría, Católicos. Por este motivo, y con fines religiosos, tomaron este día para celebrar la fundación de la comunidad de Ahuatepec del Camino, Puebla¹¹.

Para 1941 los vecinos de este poblado solicitaron una nueva ampliación del ejido y el 19 de Junio de 1947, se reunieron en el centro de la comunidad de Ahuatepec del Camino, sus pobladores y las autoridades que los representaban, para dar cumplimiento a la resolución presidencial del 17 de Julio de 1946, siendo presidente de la república Miguel Alemán. La segunda dotación de tierras laborales tiene una superficie de 200 hectáreas, que fue una dotación por parte de Jalapasco. Esta acta fue firmada el 19 de Junio de 1947, por el Comisariado

Ejidal, el Juez de Paz y el Consejo de Vigilancia, autoridades internas de este poblado, y por la autoridad municipal de Ciudad Serdán. Actualmente la comunidad de Ahuatepec del Camino cuenta con 968 hectáreas, que disfrutan 158 Ejidatarios jefes de familia.¹²

¹¹ Entrevistas realizadas a las autoridades eclesiásticas y civiles de Ahuatepec del Camino y a dos personas que fueron parientes de los fundadores de esta localidad.

¹² Para la realización de este apartado se utilizaron las siguientes fuentes bibliográficas: **Documentos básicos que amparan la propiedad y posesión de tierra.** Carlos Salinas de Gortari, Presidente de la república. Poblado de Ahuatepec del Camino; Municipio de Chalchicomula de Sesma hoy ciudad Serdán; Entidad, Puebla. Acción Dotación: Superficie 768 hectáreas; Beneficiarios 76. *Ibidem.* Segunda dotación de tierras en 1947. Superficie 200 hectáreas. Total: 968 hectáreas.

1. 4 LOS ORIGENES HISTORICOS DEL EVANGELIO EN LA COMUNIDAD DE AHUATEPEC DEL CAMINO.

Como se mencionó con anterioridad, la comunidad de Ahuatepec del Camino se fundó oficialmente en 1935, sin embargo, solamente se menciona los antecedentes históricos de la comunidad desde un punto de vista político y social, porque se hace hincapié del reparto agrario que tuvo origen en dicho lugar. Por lo tanto, el objetivo del siguiente análisis es mencionar los antecedentes históricos del protestantismo en dicha comunidad desde un punto de vista cultural, sin embargo, es preciso señalar que dentro del área geográfica estudiada no existen estudios históricos referentes a este tipo de análisis.

La siguiente información que se presenta a continuación se recabó esencialmente aplicando historias de vida y entrevistas a los pobladores de dicha comunidad. Con esta metodología se reconstruyó la realidad social, religiosa y cultural de su población. Nombrando los posibles elementos que dieron origen a que actualmente en este lugar existe una población altamente mayoritaria que se considera simpatizante de la Iglesia del Buen Pastor y muy pocas personas adopten un sentido de pertenencia hacia la Iglesia católica, de la comunidad de Ahuatepec del Camino.

El origen del evangelio.

Las personas que lucharon para conseguir la dotación de tierras en su mayoría eran católicas, sin embargo, estas personas en un principio no sintieron la necesidad de establecer un espacio sagrado para realizar sus cultos espirituales. No construyeron ninguna iglesia católica en la comunidad y tampoco se organizaron para que algún sacerdote fuera a officiar misas al pueblo.

Solamente el sacerdote proveniente de Ciudad Serdán esporádicamente, cada dos meses, realizaba visitas a la comunidad para realizar en el centro de pueblo algún rosario u officiar alguna misa. Posiblemente esto se debió porque para aquel

Error

An error occurred while processing this page. See the system log for more details.

comunidad afirman que en esa época existían alrededor de 30 personas que se denominaban evangélicos. Sin embargo, este pequeño grupo tenía que organizarse para asistir a Ciudad Serdán, ya que su representante y su templo se encontraban en la cabecera municipal. A diferencia del sacerdote de ciudad Serdán, el predicador evangélico realizaba más visitas a la comunidad de Ahuatepec.

Esta congregación al establecerse en Ahuatepec del Camino no tuvo ningún conflicto con las personas católicas y espiritualistas de la comunidad para predicar libremente su doctrina. Porque esta religión evangélica no les exigía a sus simpatizantes romper y aislarse de la vida mundana. La intención de su predicador era que aceptarán a Jesucristo como su único guía espiritual y salvador. Sus simpatizantes tenía la libertad de seguir asistiendo a bailes, a reuniones y sobre todo siguieron cooperando por medio de dinero o faena, para celebrar las festividades religiosas de la comunidad, por tal motivo no existieron represalias contra aquellas personas que aceptaron este tipo de evangelio.

Para a principios de 1945 existían en la comunidad 3 religiones diferentes: las personas católicas sumaban el 80 %; los espiritualistas eran el 10 %; el porcentaje restante estaba formado por la iglesia del Sembrador. Este porcentaje se toma de las versiones de algunos pobladores del lugar, porque ellos recuerdan que en aquella época existían 158 familias, de las cuales 15 familias eran espiritualistas y otro mismo número de familias era evangélico. Esto se ilustra a continuación con la siguiente gráfica:

PORCENTAJE DE SIMPATIZANTES QUE TENÍA CADA IGLESIA EN LA COMUNIDAD DE AHUATEPEC DEL CAMINO EN 1945

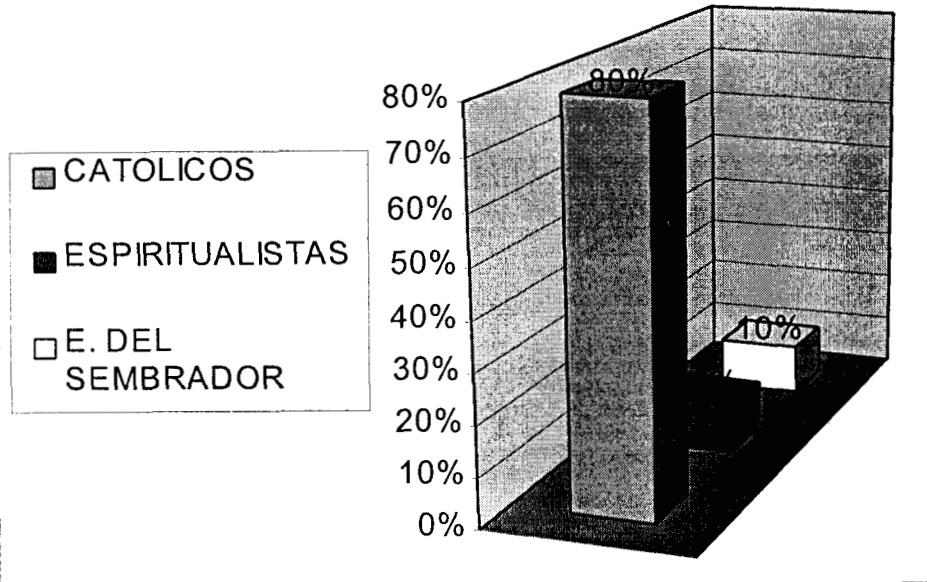

Es hasta a finales del mes de noviembre de 1945 que el número de simpatizantes evangélicos empieza a crecer, porque en esta fecha llega a la comunidad otro tipo de doctrina evangélica, denominada: Iglesia del Dios Vivo Columna y Apoyo de la Verdad: El Buen Pastor. La religión del Buen Pastor es una doctrina evangélica de tipo pentecostés, surgida en la ciudad de México a partir de que se desligó de la Luz del Mundo en 1942.¹⁵

Las primeras personas de la comunidad de Ahuatepec de Camino en aceptar esta nueva doctrina en 1945, fueron: Pedro Flores, Teodoro Duran, y Tomás Cosio, quienes siendo originarios de la comunidad y simpatizantes evangélicos de la Iglesia del Sembrador, encontrándose en el municipio de Esperanza, Puebla, escucharon por primera vez el contenido bíblico de esta doctrina, en voz del Pastor Angel Villavicencio. Este predicador de la Iglesia del Buen Pastor

convenció a estas 3 personas de que la forma de predicar de su doctrina era mejor que el evangelio que habían conocido con anterioridad, porque según este Pastor su doctrina refleja mejor la realidad escrita por Dios en la Biblia.¹⁶

La forma de predicar del pastor de Esperanza les pareció la más adecuada para consagrar su vida a Dios y decidieron predicarles a sus familias esta nueva forma de llevar “las Alegres Nuevas de Salvación”, juntando un grupo de alrededor de 30 personas, de las cuales algunas anteriormente eran católicas y otras pertenecían a la congregación evangélica del Sembrador. Por tal motivo las otras tres religiones existentes empezaron a perder más simpatizantes.

La iglesia del Buen Pastor les exigía a sus nuevos integrantes renunciar a la vida mundana, ordenando a sus feligreses a usar otro tipo de atuendo. Las mujeres tuvieron que utilizar falda larga y cubrirse la cabeza con un velo llamado también reddecilla o tapado y los hombres tuvieron que vestirse con pantalón y camisa de vestir manga larga, además de comprometerse a aceptar el bautismo y renunciar a ir a bailes, tomar, fumar y sobre todo a renunciar a cooperar para las festividades de la comunidad por considerar este acto como idolatría.

Al enterarse la población Católica de las nuevas normas y valores de esta doctrina, la mayoría de sus simpatizantes adoptaron una postura defensiva en contra de los evangélicos del Buen Pastor. Los habitantes de otros poblados, San Francisco, San Miguel Ocotenco y San Diego, ubicados alrededor de la comunidad de Ahuatepec del Camino, al enterarse de esta nueva doctrina evangélica decidieron organizarse con vecinos de este lugar, para perseguir y tratar de expulsar de la comunidad a este nuevo grupo evangélico, utilizando todos los medios posibles para lograr dicho objetivo.

Al sentirse agredidos física y moralmente, los evangélicos del Buen Pastor preocupados por su integridad física decidieron construir un subterráneo, construcción que físicamente en la actualidad no se puede visualizar. Sin embargo, aquella “realidad” del subterráneo hoy se ha convertido en un mito,

¹⁵ **Historia de la Iglesia del Dios Vivo, Columna y Apoyo de la Verdad: El Buen Pastor.** Esta obra fue editada por integrantes de este movimiento evangélico en el año de 1994.

¹⁶ Para la realización de esta parte del capítulo se aplicaron tres entrevistas a diferentes personas simpatizantes de las siguientes Iglesias: El Buen Pastor, Iglesia Católica e Iglesia Evangélica del Sembrador.

leyenda o fantasía, pero gracias a la tradición oral que de generación en generación se ha venido transmitiendo, es posible reconstruir esta parte de la historia de sus habitantes.

Los evangélicos construyeron un primer subterráneo para realizar sus servicios religiosos en dicho lugar y así esconderse de toda persona que no estuviera de acuerdo con su forma de pensar y actuar. La profundidad del primer subterráneo era de aproximadamente de 2 metros, por 25 de largo, fue cubierto con unos murillos y con tablas como techo. Encima de las tablas le pusieron costales de aserrín, para posteriormente cubrirlos con tierra, entonces, aquellas personas que los perseguían no las encontraban, porque estas personas se escondían debajo de la tierra. Dentro del subterráneo reinaba la tranquilidad y la oscuridad, solo se alumbraban con una lámpara de gasolina de escasamente 10 Kg. de peso y 30 cm de grosor, con este utensilio se alumbraban y para sentarse utilizaban tablas sostenidas por sillas o tabiques.

El primer Pastor que dirigió al grupo se llamó Abram González, junto con su esposa Esther González. Estas dos personas fueron los primeros pastores en llegar a la comunidad de Ahuatepec del Camino, predicando alrededor de 1 año en el primer subterráneo. Los cultos en un principio se realizaban dos veces a la semana. El principal servicio era el día domingo a las 12 del día. Para ingresar al subterráneo, las mujeres bajaban primeramente por una escalera de madera provisional y posteriormente bajaban los hombres; al terminar el culto que duraba aproximadamente 3 horas, los hombres salían primeramente y después salían las mujeres. Toda esta situación la manejaban principalmente para salvaguardar sus vidas, sin embargo por las características del suelo tuvieron que construir un segundo subterráneo, porque el primero al paso del tiempo sufrió daño irreversible.

Estando instaurado el nuevo subterráneo, se encargó de predicar un nuevo Pastor, llamado Juan Bautista. Esta persona convenció a su congregación de salir a predicar el evangelio a la vista de la gente, diciendo que ellos eran la luz de Cristo y que no deberían estar debajo de la tierra, sino arriba para que la gente los viera, y así predicarán la palabra de Jesucristo. Por tal motivo decidieron construir

un templo de madera para a finales de 1947. Este Pastor, siendo carpintero y por medio de ayuda comunitaria y monetaria, instaló el primer templo evangélico del Buen Pastor en la comunidad, este fue elaborado con cinta, tejamanil, cartones y tabla. Sin embargo, los únicos que ayudaron a edificar este Templo fueron las personas pertenecientes a dicha congregación. Este Templo se construyó en un terreno perteneciente al Señor Teodoro Duran.

A principios de 1948 quedó instaurado este Templo, sin embargo, al realizar sus cultos las personas de la comunidad seguían agrediendo física y verbalmente a sus moradores, pero al no encontrar respuesta recíproca, estas personas decidieron con el paso de los días dejarlos en Paz. A partir de ese momento las personas católicas decidieron aceptar la diversidad cultural y religiosa que existía en su propia comunidad.

Fue a mediados de la década de 1960 que las personas evangélicas decidieron edificar un templo de concreto, en el mismo terreno en donde existía el templo de madera, sin embargo, por el tipo de terreno no fue posible terminarlo, porque al instalar los muros de concreto, estos se empezaron a hundir, ya que anteriormente en dicho lugar era un basurero. Este templo se hundió y cuarteó, por lo mismo las personas evangélicas decidieron construirlo en otra parte del pueblo.

El señor Teodoro Duran fue quién donó nuevamente un fragmento de tierra, de otra de sus propiedades, la cual se encuentra exactamente en donde se está edificando el templo actual. Las medidas de este nuevo templo edificado por las personas evangélicas del Buen Pastor, eran las siguientes: tenía 18 metros de largo x por 6 metros de ancho, el cual fue construido con tabiques y techos de concreto, tenía una capacidad para 100 personas cómodamente sentadas.

La dificultad que tuvieron al empezar a edificar este templo fue la oposición y manifestación de los otros habitantes de la comunidad. Las personas católicas no estaban de acuerdo en que los evangélicos construyeran este espacio religioso definitivo. Sin embargo las personas católicas de la población tuvieron que aceptar la construcción, porque las autoridades eclesiásticas evangélicas tenían la autorización legal por parte de las autoridades del Estado Mexicano para edificar y

construir dicho Templo. El cual sirvió por un espacio de más de 30 años para que sus moradores hicieran en este lugar sus servicios y oraciones.

Para las autoridades eclesiásticas Católicas la construcción de este último templo evangélico, era una amenaza a su bienestar espiritual como grupo, porque para finales de la década de los años 60' la congregación del Buen Pastor había tenido un crecimiento aproximado del 35% total de la población, casi el mismo porcentaje que registraba la congregación Católica. Algunos pobladores de la comunidad de Ahuatepec del Camino, afirmaban que este crecimiento se debió principalmente porque ellos no contaban con un espacio religioso establecido, y por no tener ningún representante eclesiástico que los orientara.

Por tal motivo, las personas Católicas de la comunidad, se organizaron en grupo para construir una Iglesia; está fue construida en un terreno donado por el Sr. Liandro. La Iglesia fue terminada e inaugurada el día 3 de Mayo de 1969. Esta Iglesia mide aproximadamente 18 metros de largo X 8 metros de ancho, y tiene una capacidad para albergar a unas 100 personas cómodamente sentadas.

La comunidad de Ahuatepec del Camino, para principios de la década de los años 80' se convierte, de este modo, en un espacio geográfico diferente. Porque las otras comunidades localizadas a su alrededor, están formadas esencialmente por personas simpatizantes de la religión católica. Estas comunidades al observar las características de la comunidad de Ahuatepec del Camino, empezaron a identificar a sus pobladores como originarios "de la tierra Santa de Dios", sobrenombre que dan a este lugar por su gran diversidad cultural y religiosa.¹⁷

Para mediados de la década de los años 90' el grupo católico al no contar con ningún sacerdote en su comunidad, se organizaron para elegir y nombrar un representante, para que se encargara de organizar distintas ceremonias religiosas en su Iglesia y en la comunidad. También se organizaron para elaborar un plan de trabajo y de predicación, con el objetivo de que el sacerdote oficiara misas lo más regularmente posible con el propósito de no perder más simpatizantes.

¹⁷ La información y sobrenombre que se menciona, se tomó de diferentes versiones escuchadas por medio de la observación participante, al visitar personalmente tres comunidades aledañas a la localidad de Ahuatepec del Camino.

El motivo de la organización de este grupo se debió, en gran medida, porque para el año de 1995 el 50% de la población total de la comunidad de Ahuatepec del Camino era simpatizante de la Iglesia Protestante del Buen Pastor, y sólo el 40% de la población se consideraba simpatizante de la Iglesia Católica. Para finales de 1996, este aumento en la cantidad de simpatizantes de la Iglesia del Buen Pastor se reflejó en su templo, porque su espacio cultural y sagrado, ya no tenía la capacidad de albergar a tanta gente perteneciente a este movimiento.

Fue el día 24 de noviembre de ese año que el Pastor David Aguilar Salazar, líder carismático de la Iglesia evangélica de Ahuatepec del Camino, y con el apoyo de su congregación, optó por empezar a construir un nuevo templo, en el mismo lugar en donde se encontraba el antiguo templo evangélico. Los evangélicos empezaron a trabajar para la construcción de este templo el día 26 de noviembre, en la actualidad este templo casi se termina de construir, gracias a la ayuda monetaria y de cooperación física de sus integrantes. El templo tiene aproximadamente 30 metros de largo y 10 de ancho, y tiene una capacidad para albergar a unas 250 personas cómodamente sentadas, sin embargo su capacidad puede llegar a la cantidad de unas 450 personas.

Para finales de 1998, los habitantes de la comunidad de Ahuatepec del Camino, pertenecían y rendían culto a las siguientes religiones: El 55% de su población pertenece a la Iglesia del Buen Pastor; el 35% son católicos; el 10% restante son personas que pertenecen a las siguientes iglesias: Espiritualista, Testigos de Jehová, El Sembrador, entre otras.¹⁸ Esto se ilustra con la siguiente gráfica: *

¹⁸ Para la obtención de este porcentaje, se utilizó la siguiente metodología: 1) aplicación de un cuestionario escolar, tomando como base a los jóvenes de sexto año de la Primaria Venustiano Carranza y a los alumnos de primero, segundo, y tercero de la Telesecundaria. Escuelas que se encuentran localizadas en la comunidad de Ahuatepec del camino, donde esencialmente asisten personas originarias de esta localidad; 2) Datos obtenidos por medio de entrevistas realizadas a las autoridades eclesiásticas de la iglesia del Buen Pastor y de la iglesia Católica de esta comunidad.

Para comprobar y comparar estos resultados estadísticos véase la parte de **Anexos** que se encuentran al final de este trabajo y los **censos** proporcionados por la iglesia católica y evangélica que se encuentran en las páginas 39, 40, 75 y 77 de este trabajo.

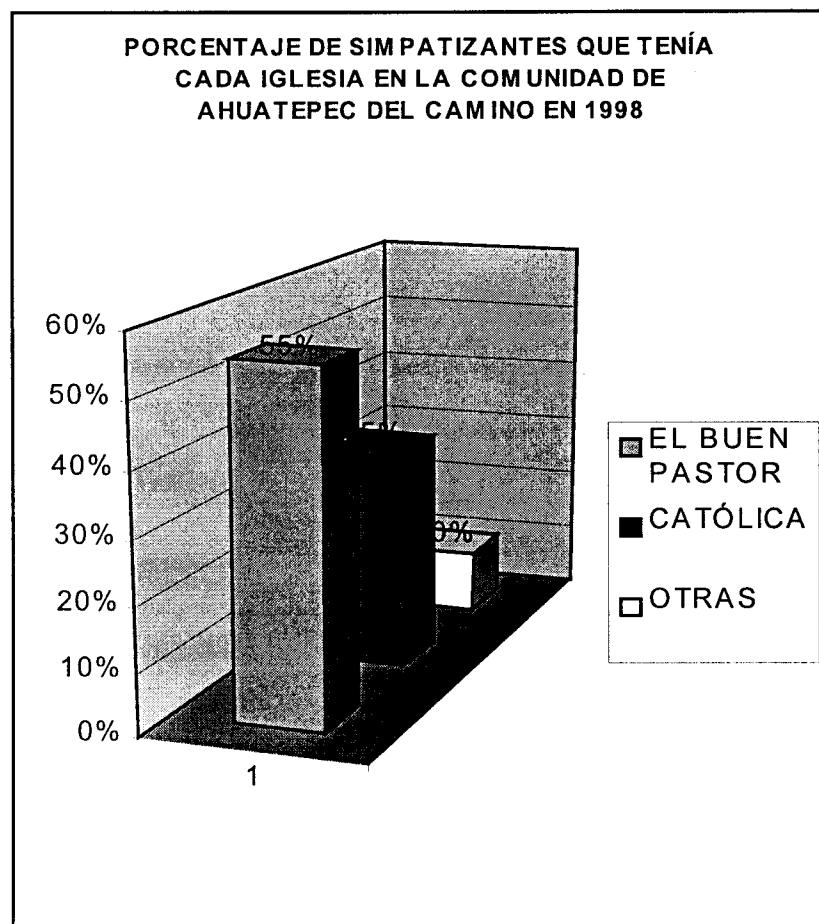

Esta diversidad religiosa hace posible que en esta comunidad, existan familias extensas o nucleares, compartiendo un mismo territorio, pero que no comparten una misma identidad religiosa. En esta comunidad es común observar, que una familia nuclear se encuentre formada por personas que sean simpatizantes de diferentes religiones. Por ejemplo, existen familias, en donde los hermanos consanguíneos tienen distintas creencias y comparten un mismo hogar. Habiendo entre ellos diferentes relaciones sociales y de poder.¹⁹

¹⁹ Para observar las relaciones de parentesco y de religión de las familias de esta comunidad, véase la parte de Anexos.

**II. – LA COSMOVISIÓN DEL CATÓLICISMO EN
CIUDAD SERDAN Y EN LA COMUNIDAD DE
AHUATEPEC DEL CAMINO, PUEBLA.**

2. 1 ANTECEDENTES HISTÓRICOS DEL CATÓLICISMO EN LA REGIÓN.

A partir de la caída de México - Tenochtitlán en 1521 los conquistadores y evangelizadores españoles en gran parte del continente Americano empiezan la evangelización de los grupos indígenas existentes. La llegada de misioneros católicos (franciscanos, josefinos y seculares), permitió que en México después de la conquista se formara una religión católica con distintos rasgos culturales. Por la bula de Adriano VI, llamada Omnímoda, el papa concedió a Carlos V plena facultad para enviar ministros del culto a las tierras descubiertas en América y gracias a ella poco a poco fueron llegando religiosos al país, después de los clérigos que acompañaban a los conquistadores.

Fueron los misioneros de la orden Franciscana los primeros sacerdotes que adoctrinaron a las personas del municipio de Chalchicomula de Sesma y sus contornos. Se cree que la excepción fue la Compañía de Jesús fundadora de la parroquia de Aljojuca, en cuya cercanía se encuentra la ex – hacienda de San Francisco Tlaxcantla, uno de cuyos propietarios por herencia fue el también jesuita Francisco José García Mellado (ahí se estableció una casa de ejercicios de la Compañía de Jesús), los miembros de otras ordenes no llegaron a estos lugares.

Fray Juan de Tecto, guardián del convento de San Francisco en la ciudad de Gante, Fray Pedro de Mura (mejor conocido por Fray Pedro de Gante), y Fray Juan de Ahora, fueron los tres hijos del seráfico Francisco de Asís, que llegaron a Tlaxcala en 1522. El 23 de mayo de 1524 desembarcaron en San Juan de Úlua los doce santos varones encabezados por su primer provincial Fray Martín de Valencia.¹

Consolidada la conquista de la Nueva España e iniciadas las fundaciones de los pueblos, previo reparto de solares a los nuevos colonos, demarcación de fundos legales y sus dimensiones por los cuatro vientos, la principal recomendación de la metrópoli dictada en células reales se encaminó al señalamiento de lugares para la edificación de casas pastorales e Iglesias, cuyas siluetas distintivas en todos los

ámbitos de México se yerguen en primer término indicando la presencia de un poblado.

A tal empresa, los cleros regular y secular animados por el clero singular, encaminados a incorporar al cristianismo a los nativos en locales espaciosos para iniciarlos en la religiosidad católica y adoctrinar a los recién conversos; en la medida de las posibilidades económicas de cada región fueron operando la lenta transformación, sustituyendo los antiguos adoratorios idolátricos y, una vez destruidos, se levantó en el lugar Iglesias que actualmente son el centro turístico de esta región. Entre las Iglesias fundadas por los españoles en el municipio de ciudad Serdán se encuentran las siguientes:

1. La Iglesia de San Juan Nepomuco. Su santidad el Papa Benedicto XIII el 19 de Marzo de 1729, realizó la canonización de San Juan, Mártir del sigilo de la confesión. A partir de entonces sus pobladores con ayuda de las autoridades del poblado decidieron edificar una Iglesia en honor a este Santo, quedando completamente construido en 1794-98, período, en donde se fabrico el piso (el colateral), y en 1798 se doró con ayuda económica de Francisco Antonio S.
2. Capilla de Nuestra Señora de Dolores. Esta capilla se construyó, porque de acuerdo al mito existente en este lugar, unos niños se encontraban jugando y al golpear la pared con una pelota, apareció la imagen de María Santísima. Esto sucedió el 17 de febrero de 1822, día en que se realizaba el domingo de Carnaval.
3. Capilla de Jesús. Su construcción se empezó a realizar el 20 de Enero de 1890; continuaron sus trabajos hasta el 4 de diciembre de 1909, año en que sé término.²

Actualmente la cabecera municipal cuenta con 9 Iglesias. Las Iglesias y capillas existentes en ciudad Serdán, se caracterizan por tener en sus construcciones

¹ Véase el trabajo realizado por Emilio Pérez Arcos (páginas 15-25) y las notas municipales a cerca de este tema. Estos escritos fueron proporcionados por las autoridades de ciudad Serdán, Puebla.

² Entrevistas realizadas a distintas personas que son originarias de ciudad Serdán e información obtenida por medio de la investigación visual, al visitar las iglesias del municipio.

enormes cuadros representativos de sus santos, así como murales que datan de tiempos de la colonia; las edificaciones de estos centros religiosos (lugar de devoción y consagración), no se saben exactamente cuáles fueron las fechas reales de su construcción, sólo se tiene noticia de esto por el fechamiento que tiene algunos cuadros o escalinatas y placas que conmemoran su establecimiento; por ejemplo, la Parroquia de San Andrés Chalchicomula, uno de los más hermosos templos que existen en la región, cuya única torre es muy similar a las catedrales de Puebla y México.

Historia y leyenda de la Iglesia central del municipio.

La parroquia de San Andrés Chalchicomula, es un templo del cual no existen datos escritos, noticias, ni tradición oral de ninguna especie. Sobre los orígenes de su construcción, se supone que su existencia parte del año de 1600, año en que se comenzó a utilizar el pueblo de San Andrés como escala de importancia en el camino real México- Veracruz. Se deduce de esto que la Iglesia es parte del conjunto de edificaciones municipales que fueron emprendidas por el Gobierno Virreinal para integrar los servicios necesarios requeridos por el pueblo, por lo tanto la hipótesis que se maneja entre los pobladores y autoridades de este municipio, es que sus antecesores siguiendo el espíritu de aquellos años de fe, lo primero que se construyó fue la Iglesia para que sirviera de núcleo a la naciente población.

Actualmente este centro religioso es el más importante de todo el municipio y es hogar de la imagen conocida como El Padre Jesús de las Tres caídas, santo que llena de gran fervor y fe católica a sus pobladores, por ser la imagen más representativa de la Iglesia católica del municipio. Para conmemorar y reforzar su fe católica, sus habitantes año con año, celebran una procesión que dura toda la noche, que es realizada el último domingo del mes de Agosto. Esta festividad es la más importante que se celebra en todo el municipio de Chalchicomula de Sesma, porque anualmente todo el municipio se viste de gala para brindar su hospitalidad a nacionales y extranjeros.

Numerosas son las leyendas bordadas alrededor de los orígenes del Santo Señor, algunas forjadas por el ingenio y la fértil imaginación de los lugareños; gente del campo en su mayoría. Otras leyendas han sido recogidas de la tradición oral que se ha venido transmitiendo de generación en generación, de padres a hijos hasta nuestros días. De entre estas noticias, la más conocida relata la llegada de la imagen, procedente del puerto de la Veracruz Nueva, donde fue desembarcada en los muelles del islote de San Juan de Úlua por algunos de los galeones castellanos de las flotas comerciales procedentes de la Casa de Construcción en Sevilla en 1614.

La referida imagen empacada en una caja y confundida entre multitudes fardos de mercaderías, fue transportada por una recua fletera, que emprendió la marcha en dirección a la capital del Virreinato de la Nueva España, punto final de su destino. Gran cantidad de recuas circulaban en esos años por el camino entre México y Veracruz, cuando todavía ni siquiera se soñaba en la construcción del F. C. Mexicano. En el trayecto existían múltiples posadas y hospederías donde pernoctaban forzosamente todos los arrieros. Una de estas posadas se encontraba en San Andrés Chalchicomula, lugar de comercio y escala en la mitad del camino real de más de cien leguas de distancia, que conduce del antiplano a la costa, transitando por recuas trepidantes, carga transportes de flete pesado, conductas de metales preciosos, conduciendo millonadas de pesos.

A partir de ese momento, la referida imagen fue instalada en la Parroquia central del municipio, Iglesia que hoy en día lleva el nombre de esta imagen católica. De su culto y por la fe de las personas, existen diferentes mitos y leyendas, de ser una imagen que realiza diferentes milagros. Por tal motivo, desde tiempos inmemoriales los pobladores de este municipio le rinden culto y año con año realizan una procesión que dura toda la noche, en devoción a esta imagen, conocida como: "El Padre Jesús de las tres Caídas".

Esta procesión es realizada el último domingo del mes de agosto y toda ciudad de Serdán se viste de gala, adornando sus fachadas con múltiples materiales y colores. Sus habitantes en distintas calles y avenidas de este municipio, ponen

grandes alfombras en el suelo, realizadas con diferentes materiales, como son: flores, aserrín, etc. Esta festividad se complementa, con la gran cantidad de juegos mecánicos y puestos de artesanías, dulces, etc., que se instalan principalmente en el centro de este municipio.³

Esta celebración mayor por sus características engloba a todos los habitantes de la cabecera municipal y a todas las poblaciones existentes de la región. En esta festividad se observan personas provenientes de otros lugares de la República Mexicana. También es muy común visualizar a personas que siendo nativas del municipio, sólo realizan un viaje anual para visitar a sus familiares y para participan en esta procesión. Las personas de Ahuatepec del Camino, también visitan a esta imagen, años con año, para brindarle un ferviente culto, que al igual que todo habitante de ciudad Serdán y de la región, rinde a la venerada Imagen de Jesús Nazareno cuyo culto perdura desde tiempo inmemorial. Por estas características, las personas que viven en este municipio son en su mayoría simpatizantes del catolicismo.

Actualmente ciudad Serdán tiene un 94% de personas que son católicas; el 3.4% de sus habitantes es evangélica o protestante; el 1.4% pertenece a otra religión y el 0.7 no pertenece a ninguna religión.⁴ Sin embargo, a pesar de que sus habitantes son en su mayoría católicos, en este municipio sólo existe un sacerdote responsable de supervisar y officiar misas. La labor del sacerdote es la de realizar visitas a las otras localidades y supervisar a cada una de las Iglesias que existe en cada localidad. Por este motivo el sacerdote que se encuentra establecido en la Iglesia central del municipio de ciudad Serdán, tiene que organizarse con los habitantes de cada comunidad para officiar misas, predicar y/o orientar a todos los feligreses, para seguir los lineamientos de su Iglesia.

³ Véase: Artículo de Juan Carlos López Suárez, trabajo inédito, llamado, **La procesión patronal de ciudad Serdán: La fiesta de toda una noche**. México D.F. 1999.

⁴ **Cuaderno Estadístico Municipal: Chalchicomula de Sesma, Puebla**. México, Edición del Estado Puebla, Centro de Información INEGI, Distrito Federal, 1994. Página 24.

2.2 COSMOVISIÓN DE LA IGLESIA CATÓLICA EN AHUATEPEC.

Hablar de la comunidad de Ahuatepec es describir a un espacio cultural diferente, porque el número de simpatizantes católicos es menor al de otras comunidades del municipio. De las 24 localidades que forman el municipio de Chalchicomula de Sesma, con cabecera municipal en ciudad Serdán, es la única localidad en donde existe el mayor número de protestantes evangélicos del lugar. Las personas que se consideran simpatizantes del catolicismo en la comunidad de Ahuatepec del Camino son del 35% del total de su población. Esto sin duda rompe con todo lo que se refleja en otras localidades del municipio, porque las demás poblaciones son en su mayoría simpatizantes del catolicismo y no existen Iglesias protestantes que compartan un mismo espacio cultural.

Su organización como grupo.

Las personas que fundaron la comunidad de Ahuatepec del Camino eran en su mayoría simpatizantes del catolicismo. Por tal motivo, estas personas al reunirse el 1 de mayo de 1935, en el centro de pueblo con el ingeniero Juan Manuel Rojas representante de la Delegación Agraria, para dar cumplimiento a la resolución dada en el Palacio del Poder Ejecutivo de la Unión en México el 18 de Marzo de 1935, sirvió para que en dicha asamblea, los ejidatarios presentes tomaran la decisión, para que a partir del día 3 de Mayo del mismo año, tomando esta fecha con fines religiosos, celebraran el aniversario de la fundación de su comunidad.⁵

A partir de ese momento, las personas católicas no se preocuparon por instalar una Iglesia católica en el centro de su comunidad, sin embargo con la llegada de la Iglesia del Buen Pastor, los católicos se empezaron a organizarse como grupo para obstaculizar el crecimiento de esta Iglesia. Sin embargo, su organización fue un tanto ineficaz por la nula participación del sacerdote. Fue hasta el año de 1969 que construyeron la única y actual Iglesia que se encuentra en un costado del

⁵ Fuente: Acta de Posesión y deslinde relativa a la dotación de ejidos, al poblado de Ahuatepec del Camino.

centro de pueblo.⁶ Sin embargo, fue hasta el año de 1996 que eligieron a una persona de la comunidad para que los representara ante las autoridades eclesiásticas de ciudad Serdán, para que en conjunto con las mismas empezaran a organizar misas, rosarios, y cualquier otra festividad religiosa fuera y adentro de su Iglesia.

La persona que en ese año empezó a realizar distintas festividades en esta la Iglesia, fue Francisco Serrano quién al mismo tiempo desempeñaba el cargo de Comisariado Ejidal de esta comunidad. Esta persona, junto con su esposa y con apoyo de las personas católicas de la comunidad, empezó a celebrar misas, rosarios y horas santas. Siendo las principales actividades que, a partir de 1996, celebran en la Iglesia Católica de la comunidad de Ahuatepec del Camino. Para a principios de 1998, la Iglesia Católica en su interior, sólo contaba con las siguientes imágenes.

- Jesucristo crucificado: es una cruz de madera, en donde se encuentra Jesús crucificado, esta cruz mide aproximadamente 2 x 4 metros de largo. Dicho símbolo religioso, es conocido como la imagen del Altísimo.
- Una cruz de madera: esta cruz que se encuentra en el interior del templo católico, representa la muerte y resurrección de Jesucristo. Al mismo tiempo, es un símbolo cultural católico que recuerda la fundación de la localidad y también representa la festividad del día 3 de Mayo (Día de la Santa Cruz), que año con año celebran en esta comunidad. Esta cruz de madera, tiene la misma estructura que la cruz que se encuentra en el centro de la comunidad de Ahuatepec del Camino y el mismo significado religioso.
- La imagen de la Virgen María: Esta imagen católica tiene un gran significado para sus creyentes, porque cada vez que celebran distintas festividades en la Iglesia, las personas católicas rezan oraciones en su honor.
- Para a finales de 1998, la cantidad de imágenes católicas que había en esta Iglesia fue creciendo, porque las personas de esta congregación habían

⁶ Véase: “Antecedentes históricos del protestantismo en la comunidad de Ahuatepec del Camino”; que se encuentra en el capítulo: **Ahuatepec del Camino: su historia cultural, social y religiosa.**

donado diferentes imágenes, entre las que se encuentra, las siguientes: cuadros de diferentes santos católicos que fueron colocados en las paredes de la Iglesia, imágenes de yeso de la Virgen de la Purísima Concepción y del Sagrado Corazón de Jesús, entre otras imágenes.

Por estas características, la construcción de esta Iglesia a simple vista no parece serlo, porque además de ser sumamente pequeña y por no tener en su estructura un campanario. A simple vista hace pensar que esta construcción cumple otra función (salón, casa, etc.). Sin embargo, la fe de esta congregación hace posible que actualmente se sigan oficiando misas, rosarios, procesiones y cualquier otra actividad religiosa, dentro y fuera de esta Iglesia. Con esto cumple la función para la fue construida: albergar a todos los creyentes católicos para que participaran en todas las festividades católicas con el propósito de alcanzar la salvación de su alma y estar con su Dios por toda la eternidad.

La celebración de la misa.

La celebración de misa se lleva acabo cada tres semanas el día sábado, en este ritual católico participan habitantes de otras comunidades aledañas a la comunidad de Ahuatepec. Por esta razón, el día que se celebra la misa en esta comunidad, la iglesia católica alberga alrededor de 150 personas. Capacidad máxima que tiene este espacio sagrado, porque esta construcción es sumamente pequeña, (su medida es de aproximadamente 18 x 8 metros). Sin embargo, no es común observar que esta Iglesia cuente con gran participación de la gente. Esta sólo es notoria en las festividades principales que realiza esta congregación los días de Semana Santa y 3 de Mayo, en donde se puede observar la gran participación de los habitantes de esta comunidad.

Esta gran participación de la gente se debe, en gran medida, a que las personas de San Diego y San Miguel Ocotenco, se organizaron en conjuntamente con los habitantes de esta comunidad, para que el día sábado el sacerdote de ciudad Serdán fuera a sus comunidades a officiar una misa en sus respectivas

Iglesias. Así, las personas de Ahuatepec cada semana también visitan a las personas de estas dos comunidades en su Iglesia, para participar en la celebración de la misa que oficia el sacerdote de ciudad Serdán.

Con este tipo de organización cada semana las personas de estas tres comunidades, tienen la oportunidad de participar en la misa católica, que se celebran en su respectivas Iglesias, así el sacerdote tiene la responsabilidad de ir a predicar por lo menos una vez al mes, a la comunidad de Ahuatepec del Camino. La misa que oficia el sacerdote no difiere de otras misas celebradas en otras partes, porque contienen todos los elementos y rituales preestablecidos por las autoridades eclesiásticas católicas. Sin embargo, las personas católicas tuvieron que buscar nuevos rituales religiosos para realizarlos dentro y fuera de su Iglesia. Entre los que se encuentran, los siguientes: Hora Santa, Rosarios y Procesiones.

El significado de la Hora Santa.

Este ritual se celebra cada 15 días el día domingo alrededor de las 5:00 de la tarde, teniendo en promedio 2 Horas Santas por mes. Para la celebración de este ritual, las personas católicas se organizan para que $\frac{1}{2}$ hora antes se realice el aseo de su Iglesia. En este espacio de tiempo, la esposa del Comisariado Ejidal empieza a difundir por medio del equipo de sonido que tiene en su casa, la celebración de la Hora Santa y de la misma manera realiza la difusión cuando se llevan acabo otro tipo de festividades en la Iglesia, como misas, rosarios, procesiones, etc.

Cuando realizan la Hora Santa, adentro de la Iglesia sólo participan alrededor de 50 persona (hombres, mujeres y niños). Estas personas al reunirse, primeramente en conjunto, rezan distintas oraciones, como el Padre Nuestro y El Ave María, pidiendo al mismo tiempo por su salud y bienestar, dando gracias al señor Jesucristo por haberles permitido estar reunidos en esa ocasión en su Iglesia. En este tipo de ritual, una de las características que se observa, es la participación y dirección del culto por una Madre Religiosa, que proviene de ciudad Serdán.

Dentro de la celebración de este ritual, la Madre Religiosa oficia el sacramento de la eucaristía, para participar en esta celebración previamente las personas de esta comunidad, tienen que ir a confesarse con el sacerdote de ciudad Serdán. Este sacerdote que es el único Cura que existe en el municipio, y es el encargado de atender a las personas católicas de la comunidad de Ahuatepec del Camino. Da confesiones en el confesionario principal, que se encuentra en la Parroquia del “Padre Jesús de las tres caídas”, en este lugar es en donde asisten todos los habitantes del municipio a confesarse.

Por tal motivo, las personas católicas que requieran el perdón de sus pecados, deben de asistir a la Iglesia del “Padre Jesús” a confesarse, y si lo desean pueden tomar la sagrada hostia en esta Iglesia, en la misa de los domingos del medio día. Sin embargo, si se confiesa el individuo, puede tomar la hostia en la misa que oficia el sacerdote el día sábado en su comunidad, o tomar la hostia en la Hora Santa del día domingo en su Iglesia.

Cuando termina la celebración de la Hora Santa en la comunidad de Ahuatepec, los representantes de la Iglesia le piden a los presentes que al pasar por sus lugares con la charola de las limosnas cooperen. Al finalizar este ritual, el dinero que es recabado, es destinado para ayudar a la Madre Religiosa con sus pasajes y para cualquier otro gasto que pudiera tener. Al finalizar esto, la religiosa se retira rumbo a ciudad Serdán y los presentes, después de persignarse, se retiran a sus hogares.

El significado del Rosario.

Otra de las festividades o ritual que celebran dentro de la Iglesia Católica de esta comunidad, es la realización de Rosarios. Dicha festividad la realizan cada dos semanas el día miércoles, teniendo una duración de aproximadamente 1 hora. El horario para celebrar los rituales varia, esto se debe en gran medida por las distintas actividades que tengan los habitantes católicos de la comunidad, sin embargo, el tiempo aproximado de inicio de este ritual es a las 6:00 de la tarde.

Horario en donde la mayoría de las personas se desocupan de sus distintas actividades cotidianas.

En estos rosarios de acuerdo al mes que sé este viviendo, las personas católicas se organizan para celebrar este culto en honor a un santo católico. Por ejemplo, durante el mes de mayo celebran "El Mes de José", y durante junio celebran "El Mes de María". Durante esta celebración del Rosario en honor a María, las personas católicas de esta comunidad realizan distintos rezos, y siempre llevan un orden de acuerdo a las piedras del rosario. Estas oraciones tiene una duración de aproximadamente 8 minutos y al terminar un rosario, todas las personas rezarán un Ave María, ocasión para dar inicio a una procesión, que se realiza dentro de la Iglesia.

Para la realización de esta procesión, los adultos les indican a los niños que se formen en el pasillo de la Iglesia en dos filas. En ambas filas los niños de entre 3 a 15 años de edad se forman por estaturas y de un lado se ponen los niños y en otra fila las niñas. Cuando se forman llevan consigo flores en sus manos de diferentes especies (rosas, gardenias, claveles, etc.). En ocasiones los niños más pequeños son vestidos por su padres de blanco y utilizan un velo del mismo color en su cabeza, siendo estas personas las primeras de la fila. Cuando la persona que dirige el rosario da la señal, para que todos los niños pasen al frente, en donde previamente es colocada la imagen de la Virgen María.

Los niños pasan enfrente a dejarle flores a la Virgen, cuando lo hacen los niños con gran fervor y fe besan a la Virgen María. Estas flores son colocadas alrededor de dicha imagen, cuyo simbolismo y significado, es la de recibir bendiciones de María la madre de su Dios. Después de dejar estas flores alrededor de esta imagen, los niños regresan nuevamente a formarse, trayendo consigo más flores que sus padres les regalan. Esta procesión se repite unas 6 veces, las mismas ocasiones en que todos los presentes rezan un rosario y los niños pasan esta imagen católica.

Después de haber pasado por sexta vez, los niños se forman por última vez y los niños que se encuentran vestidos de blanco, en esta ocasión llevan consigo un canasto lleno de pétalos de rosa. Estos pétalos al momento de pasar al frente, son

esparcidos en el suelo por ellos; con esto forman enfrente y alrededor de la imagen un camino. Sendero que guiará a las personas católicas por el camino de verdad, logrando con esto votos para que Jesucristo se apiade de ellos y los guíe de la mano hacia él.

Al terminar esta procesión, las personas que participaron rezan un Padre Nuestro y un Ave María, con esto se da por terminado el Rosario, realizado en el Mes de María. Este ritual se ejemplifica a continuación en el siguiente croquis:

**IGLESIA CATOLICA DE AHUATEPEC DEL CAMINO
(VISTA INTERIOR)**

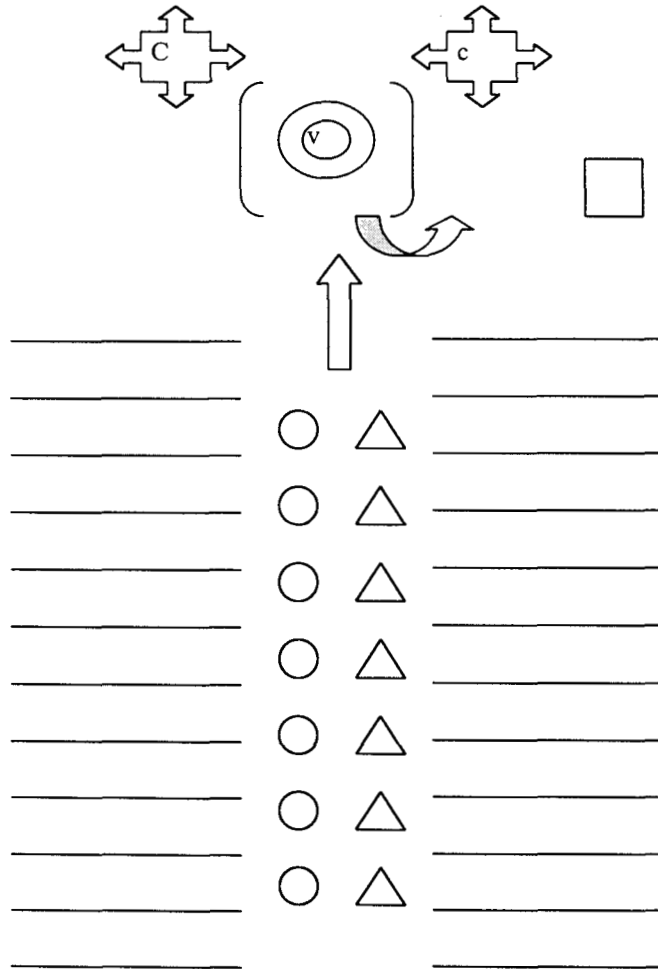

Procesión Católica del “Mes de María”

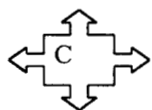

= Imagen de Jesucristo Crucificado: llamado también “El Altísimo”, esta imagen es colocada en Semana Santa en la parte de enfrente, para que todos los simpatizantes del catolicismo el día Jueves Santo la veneren. Ese día, las demás imágenes son removidas de su lugar y son colocadas en a parte de atrás de la Iglesia.

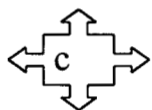

= Imagen de la cruz de madera: representa el “Día de la Santa Cruz”, esta cruz de madera el 3 de mayo, es sacada de la Iglesia en una procesión, en donde, las personas la Sostienen en sus hombros con gran fervor y fe.

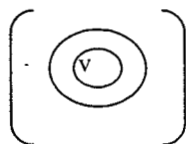

= Imagen de la Virgen María: en ocasiones en su lugar colocan a otro santo católico que represente a la madre de Jesucristo. Por ejemplo: La Virgen de la Concepción.



= Púlpito de la Iglesia.

La Identidad religiosa de las personas católicas de Ahuatepec.

Como se ha visto a través de esta investigación, las personas católicas de esta comunidad se organizaron a mediados de los años 90', para empezar a realizar diferentes actividades en su Iglesia, sin embargo, a pesar de esto diferentes personas que se consideran simpatizantes del catolicismo no participan en la celebración de misas, hora santa, rosarios y en otro tipo de ritual. Esto se observa notablemente, porque de acuerdo al censo que tienen los representantes católicos, son 100 matrimonios que viven en esta comunidad que se consideran simpatizantes de esta Iglesia y son ellas mismas, las que cooperan para la celebración de la festividad del 3 de mayo.

Contando a estas 100 familias nucleares, que viven en esta localidad, el número de habitantes católicos suman alrededor de 350 habitantes. En esta cantidad se encuentran incluidos hombres, mujeres y niños. Pero ¿por qué no todos participan en las festividades de su Iglesia?

De acuerdo a distintas opiniones hechas por pobladores católicos de esta comunidad, esto se debe a gran medida porque durante mucho tiempo las autoridades eclesiásticas no tuvieron ningún interés en predicar la doctrina de la Iglesia. Actualmente el sacerdote y Don Francisco, tratan de predicar la palabra de Dios e invitarlos para que asistan a escuchar misa el día sábado. Sin embargo, estas personas prefieren no asistir y sólo sus esposas son las que van a escuchar misa el día sábado.

En este caso, los hombres y los jóvenes Ahuatepeños prefieren jugar por las tardes en el parque y/o irse a divertir a otros pueblos aledaños a la comunidad. Esto en primera instancia haría suponer que estas personas han dejado de identificarse con el catolicismo, sin embargo, al preguntarle a unas 50 personas de diferentes edades, ¿por qué no asistían a misa? Casi todos coincidieron en contestar lo siguiente: "nosotros seguimos siendo católicos, porque participamos en la festividad del 3 de mayo y nos persignamos cuando pasamos por la Iglesia".

Esta realidad religiosa que existe en esta comunidad, reafirma lo que Aguado y Portal postulan en su libro: Identidad, ideología y ritual, en donde afirman que existen diferentes grados de Identidad religiosa entre las personas o individuos que pertenecen a un grupo social o religioso. Los católicos de esta comunidad y no sólo ellos (también los evangélicos), presentan en su persona diferentes grados de identidad, que los identifican con su grupo religioso correspondiente.

De acuerdo al análisis que realizan estos autores, " la identidad sólo puede ser aprendida si se le ubica como el proceso constituido por las prácticas con significado cultural ideológico y social claramente delimitado y es necesario identificar los elementos propios de la significación que permiten la distinción de los grupos y su reproducción como tales".⁷

⁷ Aguado y Portal (1992), **Identidad, ideología y ritual**. México, editado por la Universidad Autónoma Metropolitana, Unidad Iztapalapa. División de Ciencias Sociales y Humanidades. Página 5.

A partir de estas consideraciones preliminares los autores consideran la existencia de una multiplicidad de identidades y de niveles de identidad dentro del mismo grupo, en el caso analizado, se puede observar que aunque los católicos se identifican por el tipo de doctrina (tradiciones, costumbres y creencias), no todos sus integrantes siguen los lineamientos que su religión les exige.

Esto se refleja en las personas que tiene una relación de compadrazgo, de parentesco (que es muy peculiar en la comunidad) y en las distintas relaciones de reciprocidad que existen entre los pobladores de Ahuatepec del Camino. Porque al compartir un espacio cultural y de territorio con personas que no son simpatizantes de su religión, es casi imposible que los católicos no se relacionen directamente con los evangélicos y viceversa. Así en esta comunidad, esencialmente los jóvenes de 12 a 20, son los que directamente conviven más e independientemente de cual sea su dogma o creencia, sostiene distintas relaciones sociales de amistad y de noviazgo.

Esto se observa en las actividades deportivas, bailes que ellos mismos organizan, principalmente son reuniones sociales que organizan dentro de su escuela. Es este espacio cultural y recreativo, propicia que estas personas construyan una relación de noviazgo, amistad y en un período largo de tiempo si prospera esta relación, pueden llegar estas personas al matrimonio. Estas características, propician a largo plazo, que el número de evangélicos crezca aún más, y el número de personas católicas disminuya considerablemente. El siguiente ejemplo, es un caso que refleja, este proceso de movilidad religiosa:

“ Soy un hombre nacido en esta comunidad, tengo actualmente 45 años de edad y 15 años de ser bautizado, me casé a la edad de 25 años con una joven evangélica originaria de aquí. Al principio sus padres se opusieron a nuestra relación porque yo pertenecía a una familia católica, sin embargo, poco a poco, se dieron cuenta, que a mi doctrina no le tomaba mucha importancia, porque como todo chico de mi edad (18 años), ir a misa me resultaba aburrido y cansado.

Al conocer a mi esposa, los dos estábamos bailando, ya que ella todavía no era bautizada y por lo mismo, sus padres le concedían cierta libertad para asistir a fiestas. Con el tiempo empezamos a tener una relación de amistad y después de noviazgo, sin embargo, ella convencida de que su doctrina sí llevaba a Dios, me empezó a invitar, para ir al Templo. En un principio no muy convencido asistí (sólo por darle gusto), al entrar a su Iglesia, encontré una verdadera atmósfera de alegría, paz y además de confraternidad, ya que el pastor que predicaba muy amablemente me atendió al terminar el servicio.

Durante la predicación un hermano me prestó su Biblia y unos cantos impresos a mano, así transcurrieron más de 3 horas, sin que yo lo notara y además no recuerdo haberme aburrido. Esta experiencia hizo que mi vida cambiara, porque empecé a ir cada 8 días al Templo, convencido de que la doctrina de esta Iglesia era mejor, a comparación de la Iglesia Católica. Porque al comparar la forma de predicar y al leer la Biblia, encontré que el sacerdote nos engañaba, al tratar de convencernos de que los santos eran como Dios. Hoy sé que esto es idolatría y Dios les llama demonios. Por lo mismo decidí cambiar de doctrina, y al pasar el tiempo, a la edad de 30 años me bautice y después me case por la Iglesia del Buen Pastor. Hoy mis hijos son evangélicos, aunque mis padres se opongan a esto, ya que ellos siguen siendo católicos”.

Esta historia de vida, nos reafirma lo siguiente: si una persona desde su formación social y religiosa no se identifica plenamente con su grupo social de origen, tratará de buscar nuevas significaciones y simbolismos religiosos, que puedan responder a todas las preguntas que su mente no pueda contestar. Dicha conversión religiosa puede ser por diferentes causas, en donde la crisis existencial que tiene el individuo es un factor que puede determinar que la persona cambie de religión, sin embargo, no es la única que se da.⁸

⁸ **Pentecostalismo y Milenarismo: La iglesia Apostólica de la Fe en Cristo Jesús.** Libro realizado por Eliseo López Cortés. Editado por la Universidad Autónoma Metropolitana, Unidad Iztapalapa. División de Ciencias Sociales y Humanidades, Departamento de Filosofía. México D.F., 1990.

Otra conversión religiosa que existe dentro de la comunidad de Ahuatepec del Camino, es el caso de la historia de vida antes mencionada, porque en este caso la persona tomó la decisión de unirse a esta doctrina protestante, porque consideró que dicha religión lo llevaría a lado del Señor su Dios. Sin embargo es preciso señalar que después de aceptar asistir al Templo, hubo un proceso de socialización por parte de la congregación evangélica.

Otro aspecto importante fue que esta persona no tenía un alto grado de identidad religiosa católica con la que se identificaba. Esto reafirma lo expuesto con anterioridad, porque se debe considerar que existe una multiplicidad de identidades y de niveles de identidad dentro del mismo grupo, y las personas que no se identifican plenamente con su grupo social y religioso buscan nuevos significados religiosos. En el caso de la persona de la historia de vida, el Espacio y Tiempo, en que vivió era una etapa, en donde la Iglesia católica de Ahuatepec estaba en crisis, porque no existía ninguna persona que velará por los intereses de sus feligreses.

Sin embargo, actualmente como se ha visto a través de esta investigación, las autoridades eclesiásticas católicas de este lugar se han organizado con el objetivo de invitar a las demás personas de la comunidad a participar en las distintas festividades realizadas por la Iglesia. Marcando con esto el inicio del resurgimiento de la fe católica en la comunidad, que se refleja en gran medida en las festividades de semana santa y 3 de mayo que organizan las personas católicas dentro de la comunidad.

2.3 PRINCIPALES FESTIVIDADES CATÓLICAS.

Mencionar las principales festividades que existen dentro del municipio de Chalchicomula de Sesma es hablar de un sin fin de tradiciones, costumbres y creencias que existen en cada una de las personas que viven en este lugar. Por lo mismo, se mencionará únicamente las principales festividades que se realizan año con año, dentro de la comunidad de Ahuatepec del Camino, por considerar a estas festividades una forma cultural que representa un resurgimiento de la cultura católica de esta localidad, una respuesta de sus habitantes al auge y difusión del protestantismo que en los últimos años ha tenido un crecimiento dentro y fuera de la comunidad.

Las festividades que se mencionan en esta parte del capítulo son las siguientes: La festividad de Semana Santa que son celebradas en todo el municipio de ciudad Serdán (incluyendo todas sus localidades aledañas), esta festividad es analizada únicamente en la comunidad de Ahuatepec de Camino, desde la organización y cosmovisión de sus habitantes católicos. La fiesta del 3 de mayo (día de la Santa Cruz), en esta festividad los pobladores católicos celebran la fundación de su localidad.

La festividad de Semana Santa.

Los habitantes de la comunidad de Ahuatepec del Camino celebran esta festividad en las fechas que se encuentran marcadas en el calendario anual (bizantino), sin embargo, para realizar los preparativos de esta celebración, las personas católicas empiezan a organizarse con un mes de anticipación. El organizador de este evento es el representante de su iglesia (Francisco Serrano), esta persona en conjunto con otras, empiezan a pedir cooperación a las familias católicas que viven en la comunidad en los primeros días del mes de marzo. Al mismo tiempo se debe de ir a ciudad Serdán para que el sacerdote de su Iglesia

supervise junto con estas personas las celebraciones que se llevarán acabo durante la cuaresma.

El sacerdote a principios del mes de Abril envía a la comunidad a dos monjas o madres religiosas para que realicen las pláticas cuaresmales en la Iglesia de esta localidad, en donde en este lapso de tiempo las religiosas viven fijamente en el pueblo y las personas católicas del lugar se encargan de brindarles hospedajes y alimentación todo el tiempo que dure su estancia en la comunidad. La festividad de Semana Santa que se llevó a cabo en el mes de Abril de 1998, de acuerdo a versiones de las personas católicas, no siempre ha sido organizada de la misma manera. Comentan que anteriormente esta festividad no se llevaba a cabo como debería ser, porque antes esta Iglesia no contaba con ningún representante que supervisara y organizara este evento.⁹

Las pláticas de cuaresma.

Las pláticas previas a la semana de cuaresma, en la comunidad de Ahuatepec del Camino fueron realizadas la segunda semana del mes de Abril de 1998. Durante los primeros tres días las religiosas dividieron sus actividades en tres etapas, con el afán de dedicarle el mismo período de tiempo a niños, jóvenes y adultos, concretaron junto con los encargados de organizar la festividad de Semana Santa reunirse con sus familias en el siguiente horario:

⁹ De acuerdo a versiones de los habitantes católicos de este lugar, la Iglesia católica empezó a tener un representante a mediados de 1996. La elección fue realizada por sus habitantes, quedando a cargo de la Iglesia Católica el c. Francisco Serrano, y aprobada por el sacerdote de ciudad Serdán. Este sacerdote motivó y convenció a sus pobladores para que eligieran a un representante con el afán de frenar el crecimiento y expansión de la Iglesia Protestante del Buen Pastor.

CUADRO DE ACTIVIDADES No.1

Pláticas de Cuaresma

Días	Personas	Horario	Actividades principales
<i>Lunes 6</i>	<i>Niños</i>	<i>15:30 a 17:00</i>	<i>Pláticas sobre la primera comunión y el significado que tiene la semana santa para las personas católicas.</i>
<i>Martes 7</i>	<i>Mujeres</i>	<i>17:30 a 19:00</i>	<i>Significado de la religión católica para los jóvenes y el significado de adorar a Dios y venerar a las imágenes. Pláticas del significado de la Semana Santa.</i>
<i>Miércoles 8</i>	<i>Adultos</i>	<i>19:00 a 20:00</i>	<i>Pláticas sobre cómo ser feliz en el matrimonio (relación como pareja) y cómo educar a los hijos ante Dios y la sociedad. Significación de todo el simbolismo católico.</i>

El simbolismo religioso que utilizan las monjas encargadas de realizar estas pláticas, lo utilizan para tratar de unir a todo el grupo católico existente. En su adoctrinamiento tratan de convencer a las personas que escuchan las pláticas para seguir el catolicismo y convencerlos que es la única vía para alcanzar la vida eterna a lado de Dios. Esta ideología esta basada en las interpretaciones que ellos hacen de la Biblia. Para comprender mejor el universo de símbolos y significados religiosos que se encuentran inmersos dentro de este discurso religioso utilizado por representantes católicos, se menciona a continuación el siguiente ejemplo:

“...nosotros los católicos estamos y seguimos un camino de verdad, nuestros hermanos separados, pienso que están en un camino incorrecto. Sin embargo es hermoso saber que otras religiones buscan la salvación igual que nosotros, pero siguiendo un camino distinto... jóvenes es triste saber que el día de mañana sus padres sufran por su culpa, porque algunos católicos se casan con evangélicos y cambian de religión. En ustedes está que el día de mañana no suceda esto y que el catolicismo siga unido y no desaparezca de esta comunidad. Por eso le recomiendo que ustedes como católicos se casen y se fijen en una persona católica.

*Ustedes tienen una religión muy hermosa y rica en tradiciones... es triste ver e ir a visitar a sus madres, que desesperadas lloran, porque su hija o hijo se casó con otra persona que no es de su misma religión. Esto trae problemas en un futuro porque los esposos se pelean por la educación espiritual de su hijo, porque uno u otro lo quiere bautizar bajo su doctrina y su pareja no está de acuerdo en esto... para que no suceda esto, casense con personas de su misma religión. Yo como servidora de Dios y de su Iglesia, no soy nadie para juzgar a las personas que no son católicas, sólo Dios sabrá y podrá juzgarlos y juzgarnos también a nosotros”.*¹⁰

Jueves Santo. La festividad comienza.

Esta festividad empieza con la celebración del día de Pascua. Alrededor de la 7:00 de la noche en la Iglesia se encontraban alrededor de 120 personas entre hombres, mujeres y niños, cabe mencionar que no es común que se reúna esta cantidad de personas para la celebración de misas u otros rituales católicos. En esta ocasión el culto estuvo a cargo de las dos religiosas, Francisco Serrano y su esposa, quienes ayudaron a la realización de la representación de la última cena y el lavatorio de pies de los apóstoles. Esta representación se realiza dentro del templo católico, en donde 13 personas (habitantes de la comunidad) fueron los

¹⁰ Discurso empleado por una de las representantes eclesiósticas de la Iglesia católica, quien participó en la celebración de Semana Santa en la comunidad de Ahuatepec del Camino y fue una de las encargadas de oficiar las pláticas de cuaresma.

que participaron en la celebración de esta festividad que representan la vida de Jesucristo

Este culto duró aproximadamente una hora y media, en donde las representantes religiosas leían alternadamente con todas las personas que se encontraban en la Iglesia los pasajes bíblicos que representan la última cena y el lavatorio de pies. Mientras esto lo realizaba toda la Iglesia en la parte de enfrente, en donde se encuentra el púlpito, los jóvenes representaban con mímica la vida de Jesucristo.

Después de este culto en la Iglesia, inmediatamente empieza otro ritual, en el que es presentado el "Altísimo". El altísimo es una cruz de madera, en la cual se encuentra Jesús crucificado. Esta imagen es colocada en la parte de enfrente de la Iglesia y es la única imagen que es vista en esa noche del Jueves Santo, las otras imágenes son removidas de su lugar con la finalidad que todas las personas únicamente "Adoren y se Persignen en el nombre de Dios".

Con la finalidad de que todas las personas tuvieran oportunidad de alabar y estar cerca del Altísimo, este ritual fue dividido en los siguientes cultos:

CUADRO DE ACTIVIDADES No.2		
Adoración al Altísimo		
Horario	Culto para adorar al Altísimo	Actividades principales
20:30 a 21:00	Niños	<i>En este culto existe una gran socialización, porque el niño empieza a conocer la cosmovisión de su Iglesia, en donde sus representantes les enseñan los primeros pasos de cómo rezar y alabar a Dios. Los niños empiezan a ser educados bajo sus normas y dogmas religiosos.</i>

21:00 a 22:30	Jóvenes	<i>Hombres y mujeres con gran fervor espiritual, se acercan al Altísimo en señal de respeto y amor se arrodillan ante él. Arrodillados oran, alaban y bendicen a Dios. Las religiosas leen pasajes bíblicos alternando con los jóvenes y al finalizar rezan una "Estación", en la cual los jóvenes, muchas veces entrelazados de las manos, rezan el Padre Nuestro y/o el Ave María.</i>
22:30 a 24:00	Adultos	<i>En este culto lo más característico es observar a matrimonios reconciliarse y unirse por una misma fe. Las monjas, al igual que en los dos primeros cultos, invitan a las personas ahí presentes que pasen al frente a mostrar su amor y devoción por Jesucristo. Oran, rezan y cantan alabanzas en memoria de su creador.</i>

Viernes Santo. La representación del Vía Crucis.

Durante este día las actividades empiezan desde temprano, las personas católicas de la comunidad salen alrededor de la 7:00 de la mañana a barrer y adornar las fachadas de sus casas. Por otra parte las personas de la comunidad que pertenecen a la Iglesia del Buen Pastor de Ahuatepec, salen de las 8:00 a las 12:00 del día rumbo a San Pedro Totoltepec, Estado de México, en donde, año con año, celebran el culto de Santa Cena.¹¹

Por tal motivo, en la comunidad de Ahuatepec, en Semana Santa sólo se quedan las personas que son simpatizantes del catolicismo y muy pocas personas

¹¹ Para mayor información acerca de esta festividad evangélica, analizar el capítulo llamado: **Historia, organización y planteamientos de la Iglesia del Dios Vivo, Columna y Apoyo de la Verdad el Buen Pastor.** En la parte que se titula: **Principales festividades evangélicas.**

evangélicas son las que deciden no ir a Santa Cena. Sin embargo, esto sólo sucede cuando la festividad de Semana Santa coincide con la fecha de la celebración de Santa Cena, que es realizada por los evangélicos el 14 de Abril.

Los evangélicos que no pueden ir a esta festividad tienen diferentes razones para no asistir, muchos de ellos (en la mayoría de los casos), no cuentan con los suficientes recursos económicos para ir a San Pedro. Cuando estas personas se quedan en casa muchas veces, a fuera de su hogar observan todas las actividades realizadas por las personas católicas, sin embargo, no participan de manera formal en estas festividades religiosas, como veremos más adelante.

Las personas católicas alrededor de las 11:00 del día, terminan de adornar sus casas, utilizando diferentes materiales, como papel china de diferentes colores (morado, blanco, naranja). A fuera de las casas, que previamente son seleccionadas, instalan desde muy temprano las Estaciones del Vía Crucis de Jesucristo. La construcción de las mismas se realiza con distintos materiales, como tejamanil, madera, ramas de oyamel, encino, entre otros materiales. En la festividad realizada el 10 de abril, en toda la comunidad fueron instaladas 14 estaciones, el mismo número de estaciones que el hijo de Dios tuvo que recorrer rumbo al monte Calvario el día que fue crucificado.

Las Estaciones fueron construidas en puntos estratégicos para que todos los habitantes tuvieran la oportunidad de participar y presenciar la procesión del Vía Crucis. Este ritual religioso empezó a las 11:00 de la mañana, el lugar de salida fue la Iglesia de la comunidad. La parte central de este ritual recae en la persona que representa a Jesucristo, quién tiene la responsabilidad de cargar la Cruz; esta cruz mide aproximadamente 2.20 x 1.50 metros. Atrás de él, en dos filas se formaron las personas que representaban a los Apóstoles, quiénes hacen un total de 12 personas. Cabe mencionar que la participación de los habitantes católicos de la comunidad fue sumamente superior a la de otros rituales religiosos realizados con anterioridad; el número aproximado de participantes fue de unas 200 personas entre hombres, mujeres y niños.

Una de las características que hubo durante esta procesión, fue que la persona que representaba a Jesucristo y todos los personajes que lo acompañaban

(apóstoles, María, y soldados romanos), en ningún momento mencionaron un dialogo de apoyo para esta representación, ya que las 2 religiosas que fueron las encargadas de organizar este evento, asumieron el papel de narrar este ritual.

Durante la celebración de esta procesión algunos habitantes que son evangélicos y que no asistieron a la festividad de Santa Cena, decidieron observar desde afuera de su casa la festividad católica, sin embargo, otras personas no católicas, al observar que esta profesión no tardaría en pasar enfrente de su casa, prefirieron meterse a su hogar y no observar dicha procesión. Sin embargo, en ocasiones aunque físicamente no se encontraban presentes, desde su ventana o atrás de su puerta observaban este ritual religioso.

Los habitantes católicos cada vez que llegaban a una Estación realizaban lo siguiente: 1) Narración en cada Estación, describiendo el Viacrucis de Jesucristo; 2) Oración de arrepentimiento (oración: "Yo Confieso"); 3) Rezan un Padre Nuestro y un Ave María; 4) Conclusión de la narración en la Estación y después de persignarse prosiguen a otra estación; 5) Durante el recorrido a otra estación todas las personas interpretan alabanzas en honor a sus santos y a Jesús. En ocasiones durante la procesión los hombres adultos cargan la cruz de madera, posteriormente las mujeres adultas realizan esta misma labor y por último los jóvenes y niños, con gran devoción y fe, cargan esta cruz.

Para terminar esta procesión llegan a la última estación, en donde una Monja narra las ultimas palabras que Jesucristo dijo en vida. Al terminar de visitar la última estación, todas las personas católicas se reúnen en su Iglesia para realizar un Rosario, en donde las religiosas explican el significado de las últimas palabras que Jesucristo dijo antes de morir.

Con la finalización de este Rosario concluye el Vía Crucis, que tuvo una duración de aproximadamente 3 horas. Sin embargo, a las 3:30 de la tarde se reanuda otra festividad en la Iglesia, en donde las religiosas dirigen una Hora Santa y una Oración para que los asistentes se arrepientan de sus pecados. En

este ritual todas las personas que se hayan confesado tienen el privilegio de participar en el Sacramento de la Eucaristía.¹²

Al terminar la Hora Santa se da aviso a todas las personas que en la noche (alrededor de las 21:00 horas), se celebrará una "Procesión en silencio". En esta procesión participan alrededor de 100 personas, quienes realizan un nuevo recorrido exactamente por el mismo lugar en donde realizaron el Vía Crucis. Este ritual se realiza como símbolo de luto por la muerte de Jesucristo y tiene una duración de aproximadamente 1 hora. Durante el recorrido por las calles de la comunidad, las personas únicamente en sus manos llevan velas de parafina blanca, en símbolo de luto y por respeto a Jesús, todos los presentes caminan sin hacer ruido alguno. Sólo una persona lleva en sus hombros una Cruz de Madera, que simboliza la vida y muerte de su Dios. Con esta procesión termina la festividad de Semana Santa en la comunidad de Ahuatepec del Camino. Dando pauta para el 3 de Mayo celebren la festividad anual de la comunidad.

¹² Las personas que participan en este ritual religiosos, el jueves o el mismo viernes por la mañana, tuvieron que asistir a la Parroquia de ciudad Serdán a confesarse, en donde el Padre y las Religiosas, recomiendan a las personas confesadas el ayuno en Viernes Santo. En este tipo de ayuno es permitido probar solamente líquidos en la mañana (licuado y un pan), y debe de ser levantado a las 12:00 del día.

**III. – HISTORIA, ORGANIZACIÓN Y PLANTEAMIENTOS
DE LA IGLESIA DEL DIOS VIVO, COLUMNA Y
APOYO DE LA VERDAD, EL BUEN PASTOR.**

3.1 EL ORIGEN HISTORICO DE LA IGLESIA DEL BUEN PASTOR.

Para comprender mejor la teología de la iglesia del Buen Pastor tenemos que analizar y entender cuáles fueron los orígenes históricos de esta congregación evangélica. En la primera parte de este trabajo se menciona únicamente la forma de cómo esta iglesia se establece en la comunidad de Ahuatepec del Camino, sin embargo, no se menciona de quién surgió la idea de fundar esta nueva Iglesia evangélica en la República Mexicana. En el presente capítulo se hará mención de los motivos ideológicos y de liderazgo que dieron pauta para que distintas personas evangélicas pertenecientes al movimiento liderado por Aarón Joaquín representante de La Luz del Mundo, se separaran definitivamente de su Iglesia y a finales de 1942 formarán un nuevo movimiento evangelizador llamado El Buen Pastor.

Los orígenes históricos de la Luz del Mundo.

Toda sociedad históricamente tiene un principio diferenciado, que la hace distinta a todas las demás y siempre existe algún fundamento teológico, científico o social, que permite encontrar su estructura y parentesco cultural. En el caso de la Iglesia del Buen Pastor para comprender su historia y formación es necesario conocer la historia antes de la separación de la Iglesia de la Luz del Mundo y la historia de su fundador Eusebio Joaquín o mejor conocido como Aarón Joaquín.

En el año de 1926, el que fuera Director General de la Luz del Mundo, siendo soldado del Ejército Nacional Mexicano, con asiento en Torreón, Coahuila, tuvo la oportunidad de conocer el Evangelio y fue convertido a la fe Cristiana. Así, Aarón Joaquín por instrumentalidad de los Obreros de la "Iglesia Cristiana Espiritual", y que actualmente tienen su sede en la calle de General Treviño, número 2023 de la ciudad de Monterrey, Nuevo León, fue adoctrinado y bautizado en agua en dicha iglesia en la fecha antes citada.

Después de haber sido bautizado y alentado por la Iglesia Espiritual decidió salirse del campo militar que se encontraba ubicado en el puerto de Tampico, Tamaulipas. Lugar donde tramita su baja del ejercito por considerar esta profesión como un impedimento para vivir la vida del evangelio. Así, Aarón Joaquín determina trasladarse a la ciudad de Monterrey, Nuevo León, con el fin de buscar a unos predicadores del Evangelio, quienes tenían título de Profetas, llamados Saulo y otro Silas; con quienes se acompañó por algún tiempo.

En muestra sacrificio espiritual se dejó crecer el pelo y a la barba, sin embargo, por tener ciertas diferencias con estos predicadores, él y su esposa decidieron separarse de ellos, trasladándose al puerto de Tampico, a un poblado conocido como Jicotencatl. En donde fue recibido por miembros de la Iglesia Cristiana Espiritual. Después de haber permanecido por algún tiempo en el Puerto de Tampico, como miembro de dicha Iglesia, y sintiéndose impulsado por Dios para seguir predicando el evangelio, se dirigió a la ciudad de Guadalajara, Jalisco, en donde vivían sus familiares.

Este viaje, según las personas que conocieron a Aarón Joaquín en aquella época, lo realizó a pie junto con su esposa, también los acompañó un hermano de fe llamado Asención Barranco y una hermana llamada María. Llegando a Guadalajara el 12 de diciembre de 1926, principió el trabajo de evangelización personal empezando con sus familiares, formando una pequeña membresía en dicho lugar. Casi diez años pasaron para que los aaronitas tuvieran un lugar estable donde reunirse, recorrieron distintos barrios céntricos de la ciudad, pero fue hasta 1934 que se construiría el primer templo con reconocimiento oficial, situado en plena zona roja de la ciudad (en la 46, entre Gigante y Obregón). En 1940 La Luz del Mundo muda su sede a la calle 12 de Octubre.¹

Por algún tiempo Aarón Joaquín estuvo en comunión con la "Iglesia Cristiana Espiritual"; pues en algunas ocasiones llegó a concurrir a las convenciones que celebraba dicha iglesia en Torreón Coahuila. En el año de 1937 fue visitado por el hermano Francisco Borrego, en carácter de supervisores de la Obra, pues estas

¹ González, Fernando (1998). "Una Iglesia Mexicana con Proyección Internacional: La Luz del Mundo" en *Sectas o Iglesias. Nuevos movimientos religiosos*. México, editado en México por Plaza y Valdés Editores.

personas deseaban conocer el estado de la iglesia, referencias de la doctrina y disciplina establecidas en la misma; sin embargo, Aarón Joaquín había establecido en la iglesia de Guadalajara una doctrina y disciplina más estrictas, basado según él en las escrituras bíblicas.

Para el representante de la "Iglesia Cristiana Espiritual", el hermano Francisco Borrego, la doctrina y disciplina impuesta por Aarón Joaquín en su iglesia, era demasiado extremosa y sin verdadero fundamento bíblico, por tal motivo este Aarón decidió separarse de dicha iglesia, por tener grandes diferencias. En 1938 se instituyó que los creyentes asistieran diariamente a la oración matutina a las cinco de la mañana, esto daba cuenta de la disciplina férrea que Aarón forjaba en sus seguidores.²

Los conflictos internos de la Luz del Mundo en 1942.

En el libro *Los hijos de La Luz*, de Renée de la Torre, la autora alude a tres cismas en la citada comunidad religiosa: en 1931, en el que 20 creyentes la abandonaron; en 1932, en el que 24 integrantes fundaron una nueva denominación y en 1942 cuando desertaron 250 fieles. Tiempo después Fernando M. González (gracias a los recortes de prensa, que la misma autora recuperaría después de la publicación de su libro), escribiría un artículo donde menciona la ruptura ocurrida en noviembre de 1942,³ conflicto que retomaré más adelante. La razón de esto radica en lo siguiente: al investigar los antecedentes históricos de la Iglesia del Buen Pastor, encontré que una primera ruptura entre los miembros de la Iglesia de La Luz del Mundo había surgido en la ciudad de México en Agosto de 1942. Es decir, dos meses antes de que públicamente se conocieran los conflictos existentes entre los distintos fieles de la Iglesia de La Luz del Mundo de Guadalajara.

2. - Uno de los escritos que se refieren a los antecedentes históricos y teología de esta Iglesia, se encuentra en **Los hijos de La Luz: discurso, identidad y poder en La Luz del Mundo**, escrito por Renée de la Torre. CIESAS, ITESO y Universidad de Guadalajara, México, 1995.

³ Op. Cit. 1998.

A principios de 1942 la iglesia evangélica de la Luz del Mundo tenía templos establecidos en casi todo el país, uno de estos espacios culturales sagrados que habían prosperado, era, sin duda, la Iglesia de Vallejo de la Ciudad de México. En muchas ocasiones los simpatizantes de la Iglesia de La Luz del Mundo tenían que escuchar la predicación y el culto desde la calle, ya que contaban con aproximadamente 325 miembros, y este templo no tenía capacidad para alojar a tantas personas.

En ese mismo año aconteció que un miembro de la Iglesia de la ciudad de México (Sra. Teresa) realizó un viaje a la iglesia central del movimiento de La Luz del Mundo, llegando a Guadalajara a mediados del mes de Agosto de 1942. La señora Teresa, el día 14 de agosto de 1942, presenció la celebración del onomástico o santo de Aarón Joaquín. Ese día hizo acto de presencia en su hogar toda la Iglesia local de la ciudad de Guadalajara, le presentaron ofrendas florales, felicitaciones verbales y regalos de toda suerte. Se le cantaron alabanzas o himnos religiosos dedicados a su nombre. Los cantos que se le cantaron fueron: 561, 566, 569, y 570 de los himnarios que utilizan los denominados de La luz del Mundo. El Templo se adornó con muchas flores, principalmente el púlpito, en donde, la ofrenda económica ocupó el principal lugar en dicho festejo.

Regresando de este viaje, la señora Teresa le platicó a su esposo José María, pastor de la Iglesia de Vallejo, los acontecimientos surgidos en Guadalajara. A partir de ese momento la congregación del D. F. y sobre todo los siervos de Dios (Pastores, obreros, etc.) empezaron a tener diferentes opiniones en torno a la celebración del cumpleaños de su representante. Esto se observa con el siguiente ejemplo:

“ La celebración de su cumpleaños fue un acto de reverencia y veneración idólatra, en donde se reunió gran cantidad de dinero. Los ministros de esa Iglesia tomaron el acuerdo que empezando con esa fecha, todas las Congregaciones del movimiento se reunirán en su Iglesia central de Guadalajara, para la celebración de su onomástico y así lo han venido haciendo hasta su muerte y después de su muerte. Sin embargo, los de la Luz del Mundo no celebran el nacimiento de

*Jesucristo, por motivo que no está escrito que los cristianos hayan celebrado dicha Navidad, pero sí celebran el nacimiento de su fundador. ¿Quién es más digno? Que nos digan dichos señores, dónde esta escrito que los profetas o los apóstoles o alguno de sus creyentes se haya celebrado su cumpleaños”.*⁴

Diferentes opiniones causan la celebración del cumpleaños de Aarón Joaquín, porque al recibir muchos regalos y haberle cantado alabanzas en su honor, algunas personas sostuvieron que la teología aprendida en su doctrina para ese tiempo les exigía cantar himnos a Dios y no al hombre, así como también no aceptaba la idolatría hacia los mortales. Por estos acontecimientos, los miembros activos de la Iglesia de Vallejo pertenecientes al movimiento de la Iglesia de La Luz del Mundo, no estuvieron de acuerdo con su representante, ya que por aquel tiempo sentían que su Obispo gobernante pretendía llevar una doctrina justa, pues anteriormente prohibió la corbata argumentando que era un adorno, también hizo que los hermanos que poseyeran retratos los quemarán aduciendo que tenerlos no era conforme a la doctrina, sin embargo, se preguntaban porque este Aarón Joaquín permitió banquetes en su honor.

Fue por estas conductas no agradables para la Iglesia de Vallejo y para el Dios que representaban, que estuvieron en desacuerdo con lo ocurrido en Guadalajara. La prohibición de estas festividades de acuerdo a su interpretación Bíblica, se encuentra en Galatas 5:19, “Los celos, las contiendas, borracheras, muertes son frutos de los banquetes, y en ellos no esta Dios, sino el espíritu malo”. A raíz de ese banquete empezaron a existir muchas dificultades, algunos de sus simpatizantes murmuraron, se disgustaron y otros decayeron en su fe, muchos argumentaron que esto no era palabra de verdad, escrita en su Biblia, sino eran situaciones contrarias a la palabra de Dios.

⁴ **Historia de la Iglesia del Dios Vivo, Columna y Apoyo de la Verdad: El Buen Pastor.** México, Obra que sé término de imprimir el 25 de Marzo de 1994 en los talleres de Tesis Económicas Profesionales. Calle Campeche No. 156, Colonia Roma, México D.F., 1994.

Al enterarse Aarón Joaquín del descontento que causó en la Iglesia de la ciudad de México la celebración de su cumpleaños, informó al Pastor José María González de una próxima visita. Esta se realizó el 26 de Agosto de 1942 arribando a la ciudad de México por ferrocarril. Es así como los Siervos de la Iglesia de Vallejo se apresuraron a encontrarlos en la estación de Lechería, sólo con el fin de que no fuera a dañar algunos miembros de su Iglesia, sino su intención sería que primero tuvieran una reunión entre ellos para tratar de arreglar las diferencias existentes.

Llegaron al Templo de Vallejo aproximadamente a las 11 o 12 de la noche, Aarón Joaquín se hacía acompañar de su comitiva, formada principalmente por mujeres y por otra parte estaba el Pastor de la esta Iglesia el Sr. José María y otros hermanos que lo acompañaban. Poco después dio inicio la reunión, en donde principió Aarón manifestando que sabía que existía descontento entre la iglesia por causa de ciertos acontecimientos ocurridos en Guadalajara, en cuanto a la celebración de su cumpleaños. Al terminar de decir esto, la otra parte contesto diciendo que sí, aludiendo no estar de acuerdo, e intervino el Pastor José María diciendo que sentían que la doctrina enseñada por Aarón Joaquín la reconocían como verdadera, porque se basaba en Dios y su palabra escrita en la Biblia.

El Pastor José María prosiguió diciendo que no querían esa clase de festejos, ni que se volviera a repetir lo ocurrido en Guadalajara, argumentando que si quitaba dicha festividad, no habría más problemas entre ellos y seguirían trabajando en la obra de Cristo. Al oír esto Aarón Joaquín pregunto a los demás miembros del cuerpo pastoral, Marcelino Vargas, Vicente Martínez, Lino Figueroa y Domingo Vega quienes se encontraban presentes esa noche, que si estaban de acuerdo en lo dicho. Ellos contestaron afirmativamente, que estaban de acuerdo con su hermano espiritual en cuanto a lo reclamado, porque era lo mismo que pedían ellos.

Este Aarón Joaquín escuchó pacientemente sus argumentos y después de un profundo silencio su comitiva intervino, diciendo que no tenía la necesidad de quitar nada, ya que argumentaron que si él accedía a esto perdería su autoridad y cuando él quisiera implementar otra ley no lo apoyarían los miembros de otras

iglesias. Así transcurrieron pocos minutos, en donde Aarón Joaquín siguió pensativo y su comitiva seguía insistiendo para que no aceptara las peticiones del cuerpo pastoral de la Iglesia de Vallejo. Después de algún tiempo él contesta diciendo que no iba quitar nada.

Esa noche del 26 de Agosto de 1942, al escuchar la respuesta de Aarón Joaquín, los miembros del cuerpo pastoral de la Iglesia de Vallejo decidieron retirarse a sus casas dada la intransigencia y soberbia que reinaba en su máximo representante. Desde ese momento Aarón Joaquín y su comitiva ya no salieron del Templo, quedándose ahí a dormir. Al día siguiente los miembros de esta Iglesia, que no habían presenciado la discusión entre sus representantes, se dirigieron como todos los días a la oración de las 5 de la mañana, el hermano Lino Figueroa, al dirigirse hacia al púlpito para llevar a cabo la oración, le fue ganado intempestivamente por Julián el ayudante de Aarón, para de ahí confundir a la congregación y hablar mentira de los hermanos que se habían rebelado a causa de lo hecho por su máximo representante.

El hermano Domingo Vega, al darse cuenta de dicha situación comenzó a decirle a los demás miembros que se reunieron ese día, que se salieran porque según él los miembros de la Iglesia de Guadalajara habían dejado la doctrina, ordenando que todos se fueran a la Casa Pastoral, en donde se encontraba el Pastor José María, explicando que ahí se reunirían para explicar toda la situación por la que atravesaba en ese momento la Iglesia de Vallejo.

Al llegar a la casa pastoral encontraron que su pastor estaba a punto de irse, porque pensó que todos los de su Iglesia iban a apoyar a Aarón Joaquín. Sin embargo no fue así, porque la Iglesia al saber los motivos de su Pastor para rebelarse contra Aarón Joaquín, lo apoyaron, ya que conocieron la acción "sucias" de los que se apoderaron ese día de su Templo. Fue así como la Iglesia de Vallejo se solidarizó con su pastor y le manifestaron el deseo de que él siguiera pastoreando ese mismo día, o sea el 27 de Agosto de 1942. A partir de ese día otro nuevo movimiento evangelizador estaba por formarse, llamado en un futuro, "El Buen Pastor".

En la oración de las 9:00 de la mañana muchos miembros de esta Iglesia (hombres y mujeres), se encontraban a las puertas del templo, ya que se habían enterado de lo que ocurría, pero no podían entrar porque las puertas se encontraban cerradas, y las personas que se encontraban en su interior no querían abrirles. Después de algún tiempo les abrió José Chávez quién era yerno de Aarón Joaquín y les preguntó lo siguiente: ¿Que quieren si ustedes se han rebelado contra el siervo? Lo que ellos contestaron: ¡los que se han rebelado son ustedes pero contra Dios, porque no llevan a cabo la doctrina como manda Nuestro señor Jesucristo en su palabra!

Como discutían y debatían puntos doctrinales, al no estar de acuerdo ambas partes empezaron a enojarse. Para ejemplificar esta cuestión, existe una versión escrita por el Sr. Jesús Belmonte Ramos, que pertenecía a la Iglesia de la Luz del Mundo y a partir de ese día (27 de Agosto de 1942), se desligó de este movimiento y fue uno de los precursores que formaron el movimiento del Buen Pastor, que dice lo siguiente:

"Como debatíamos diferentes puntos y yo como miembro de la Iglesia quise intervenir en la plática, pero como a José Chávez no le gusto, quiso humillarme, pues él era pastor y yo un pequeño obrero, me dijo: ¡Y tu que tienes que hablar, si tú eres un niño! De esa forma comenzó a atacarme, y yo le dije: ¿Estas seguro que soy un niño? Esta pregunta se la hice hasta por tres veces y él en tono burlón y señalando su dedo en mi boca, prosiguió diciendo, Sí mira, todavía traes leche en los labios. Yo le dije: ciertamente soy un niño, es cierto lo que dices, entonces yo soy el dueño del reino de los cielos porque la palabra de Dios dice en Mateo 19, ahí por el 13 en adelante, "Porque de los niños es el reino de los cielos".

Es así o no, le pregunté, ¡ por lo tanto tengo más derecho de luchar para que se cumpla la doctrina del Señor, tú eres grande, estas en peligro de perderte, porque si no te arrepientes estas en pecado y no podrás obtener un lugar con nuestro Dios. ¡Vamos contéstame!, Insistí, y no pudo contestarme nada. Sintiéndose perdido y no hallando que decir al momento, el enemigo lo ilumina con una mentira, diciendo: tu no tienes derecho a decir nada, porque yo te vi con la mujer

de David besándote (o sea con el hermano con quién yo trabajaba), oh sí ¿tú me vistes? Le pregunte, si yo te vi, me contesto. Entonces si me vistes porque toleraste mi supuesta maldad, eso quiere decir que tú eres un aparcerero, por tanto te convertiste en cómplice de mi supuesto pecado, y llevas la misma condena.

Al oír esto ya no sabía que mentiras inventar, en ese tiempo yo era muy joven y la hermana era grande con hijos, además sí José Chávez tenía unas escasas horas que había llegado de Guadalajara junto con Aarón Joaquín, entonces cuando fue que vio lo que decía de mí, o sea que en ese momento la Iglesia se dio cuenta de lo absurdo e incongruente de su mentira, urdida al sentirse perdido. Todos los hermanos que presenciaron esto, (que eran muchos) se dieron cuenta de su falsedad y se oía que decían: ¡Es cierto, perversos! le gritaban, ahora comprendemos que ustedes son lo que se han rebelado en contra de la doctrina”⁵

A partir de ese instante la iglesia vivió momentos difíciles, ya que la incertidumbre se apoderó de muchos de los simpatizantes del evangelio, porque Aarón Joaquín y compañía trataban de convencer a las personas pertenecientes a la Iglesia de Vallejo de seguir la doctrina que su representante había instaurado a partir de la festividad de su cumpleaños. Sin embargo de los 325 miembros de esta iglesia, sólo alrededor de 25 a 30 personas se unieron a Aarón Joaquín, al mismo tiempo las personas que decidieron separarse definitivamente de este movimiento tuvieron que entregar el templo de Vallejo al representante de la Iglesia de La Luz del Mundo.

Las iglesias que les brindaron su apoyo en esta determinación fueron tres y dos misiones pequeñas, que son las siguientes: Iglesia de México, D.F., Iglesia de Cuautla, Morelos; e Iglesia de San Pedro Totoltepec, Estado de México. Las dos misiones que actualmente son grandes Iglesias, son las de Cuernavaca, Morelos; y la Iglesia de Ciudad Madero, Tamaulipas.⁶ Durante los siguientes 8 días después de la separación de estas personas, existieron bastantes dificultades, ya que los integrantes de La Luz del Mundo, cuando se reunían las otras personas,

⁵ *Ibidem*: 1994.

⁶ **Constitución de la Iglesia del Dios Vivo, Columna y Apoyo de la Verdad: El Buen Pastor**". México, Distrito Federal, Abril de 1960.

“les echaban a la patrulla”, algunas personas fueron a parar hasta la cárcel como Pedro Valencia, Isabel Acevedo, entre otros familiares.

Bajo esta atmósfera de incertidumbre los ex - miembros de La Iglesia de La Luz del Mundo de la ciudad de México, tuvieron noticias del conflicto ocurrido en la “colonia nueva Luz” de Guadalajara, Jalisco. Noticia que causó diferentes opiniones entre los miembros de la Iglesia del Buen Pastor, recriminando la acción realizada por su ex – dirigente, como un acto de adulterio. Dicho conflicto Fernando González lo cita textualmente de la siguiente manera:

“Unos dicen que los que actualmente tienen en posesión el templo de “La Luz del Mundo” cometen inmoralidades con las jovencitas de la secta, mientras que los inculpados en esta forma dicen que sus enemigos les han boicoteado [sic], que han violado las leyes de su religión usando corbatas, concurriendo a bailes, ingiriendo bebidas embriagantes y profesando la poligamia.”⁷

Esta nota periodística alude al hecho de que el conflicto tendría que ver con una clara pugna por el liderazgo. Asimismo, añade que las autoridades exhortaron a las partes a dejar a un lado sus ambiciones personales o se les clausuraría el templo. A partir de entonces, en el diario *El Occidental* aparecen diferentes notas periodísticas que tienen que ver con los distintos conflictos que existen en la “colonia nueva Luz”. En este ambiente tan poco evangélico, apareció otro escrito en el que se acusaba directamente al hermano Aarón de haber “ultrajado” a una joven, “entenada de su mismo padre” llamada Guadalupe Avelar.⁸

De acuerdo al testimonio de la afectada, la mujer de Aarón le proporcionó “ciertos bebedizos, pero no pudiendo conseguir el objeto que se proponía y temeroso el pastor de las consecuencias del escándalo entre los feligreses, se

⁷ González, Fernando (1998). Artículo basado en recortes periodísticos de **El Occidental**, Guadalajara, 20 de noviembre de 1942.

⁸ De acuerdo a la versión de algunas de las personas pertenecientes a la Iglesia del Buen Pastor el nombre real de esta persona era Guadalupe Avelarde.

llevo a Lupe hasta la población de Tapachula. Una vez que tuvo al hijo, Guadalupe volvió a Guadalajara; su regreso provocó amenazas de muerte de Aaron, por lo que la joven y su madre decidieron presentarse ante el procurador de Justicia del Estado a levantar un acta.⁹

En Marzo del año siguiente asumió el cargo de gobernador de Jalisco el general Marcelino García Barragán al que Aaron, cuando sólo se llamaba Eusebio Joaquín González, había servido en el ejército.¹⁰ En ese año de 1943, Aaron recibió una “revelación” y decidió borrar su pasado al bautizarse a sí mismo, ya que descubrió que el anterior bautismo no había sido válido. Acto seguido, invitó a sus seguidores a que en un “acto de humildad” recibieran al nuevo bautismo otorgado por él. Acto simbólico de deslinde en el que Aaron se legitima.¹¹ El acto de adulterio y el bautismo realizado por Aaron Joaquín, causaría diferentes opiniones entre las personas de la Iglesia del Buen Pastor, ellos dirían lo siguiente:

“Entonces supimos que lo que nosotros le reclamábamos no era nada, al compararlo con el pecado de adulterio que él había cometido, después supimos que seguía cayendo y cometiendo actos fuera de la doctrina, enterándonos que urdió un nuevo bautismo. Porque como el hermano que lo había bautizado se quedó con nosotros, que era el hermano Lino Figueroa, cometió un error mayor al bautizarse solo, ya que ni Cristo lo hizo, o sea que él se sintió más que el señor. En toda la palabra de Dios, no encontramos un solo pasaje donde nos cuente que alguien se haya bautizado solo, pues es así que hasta el mismo Jesucristo no lo hizo, ya que él fue bautizado por Juan el Bautista para cumplir toda justicia.”

⁹ Ibídem: González, 1998.

¹⁰ Y con el que al parecer estaba en buenos términos.

¹¹ Ibídem: González, 1998.

De la luz del mundo hacia otra nueva teología: El Buen Pastor.

Durante más de un año los integrantes de este nuevo movimiento, que actualmente se conoce como Iglesia del Dios Vivo Columna y Apoyo de la Verdad, El Buen Pastor, estuvieron predicando de casa en casa y después rentarían una casa ubicada en la rivera del Río Consulado en el Distrito Federal. Posteriormente pidieron de favor en diferentes templos el espacio para realizar sus servicios y tiempo después estas personas alquilaron una nueva casa demasiado extensa, que se ubicaba por río San Joaquín, ciudad de México, acondicionando este lugar para realizar sus servicios.

Conforme se fueron organizando y con el paso del tiempo decidieron comprar un terreno ubicado en la colonia Fundidores del Hierro, en la ciudad de México, para edificar el templo de la Hermosa. Las autoridades del Gobierno Mexicano, a mediados de 1943, les autorizó la construcción de este Templo y les concedió el registro como Asociación Religiosa. Cuyo registro constitutivo es el No. SGAR 714/ 93, con domicilio legal en Fundidores No.170, Col. Trabajadores del Hierro, C.P. 02650, México D.F.¹²

Para el mes de octubre de 1943, esta congregación empezó a celebrar sus primeros cultos en el templo del Hierro, el cual se encontraba todavía en construcción. En el mes de diciembre del mismo año, el templo estaba totalmente terminado, habiéndose celebrado la dedicación el día primero de Enero de 1944.

Para el mes de Abril de 1944, celebraron la primera Santa Cena, en donde participaron alrededor de 300 personas simpatizantes de este nuevo movimiento. Esta festividad, a partir de es momento fue, y sigue siendo la más importante de esta congregación evangélica. La festividad de Santa Cena la decidieron celebrar después de estudiar y analizar las santas escrituras, y basándose en ellas se dieron cuenta que el pueblo de Israel celebró la pascua por el mes de Abril y no como lo hacía Aarón Joaquín y los llamados de la Luz del Mundo, al realizarla en enero por distintas fechas. A partir de la celebración de la primera Santa Cena, esta Iglesia da principio al trabajo Espiritual de Evangelización en gran parte del

país, y a mediados de 1944 esta doctrina llega al municipio de Esperanza perteneciente al Estado de Puebla. Fue hasta a finales de 1945 cuando habitantes de la comunidad de Ahuatepec del Camino, al tener contacto con predicadores del movimiento del Buen Pastor, pertenecientes al municipio de Esperanza, optaron por seguir este tipo de evangelio.¹³

Para Abril de 1960, esta iglesia contaba con 35 templos y 15 misiones en todo el país, y de las primeras 300 personas que empezaron este movimiento, actualmente cuenta con aproximadamente 30,000 simpatizantes, congregados en los más de 300 templos que tiene esta congregación en toda la República Mexicana, Estados Unidos, Honduras, Nicaragua y el Salvador.¹⁴

A partir de que la Iglesia del Buen Pastor se desligó de la Iglesia de la Luz del Mundo, en 1942, con apoyo en las Escrituras Bíblicas, esta congregación evangélica de tipo pentecostés, encontró su fundamento bíblico en Efesios 2:20, que dice lo siguiente: "Edificados sobre el fundamento de los apóstoles y profetas siendo la principal piedra Jesucristo mismo"; cuya base principal es la Doctrina del Santo Evangelio del Señor Jesucristo. Con estos argumentos y con "ayuda divina", las personas que forman parte de este movimiento concluyeron que el Espíritu de la Iglesia del Dios Vivo, Columna y Apoyo de la Verdad, siempre ha existido en diferentes tiempos y en distintos grados, desde que Cristo Jesús organizó y edificó su Iglesia en sí mismo, (Mateo 16:18 y Efesios 2:20).

¹² Fuente: Credencial de la Iglesia del Dios Vivo, Columna y Apoyo de la Verdad el Buen Pastor, Asociación religiosa. Esta credencial acredita a toda persona que aparezca su foto, como miembro de esta Iglesia.

¹³ Una información más concreta a cerca de los antecedentes históricos de la instauración de la Iglesia del Buen Pastor en la comunidad de Ahuatepec del Camino, Puebla, se encuentra escrita en el primer capítulo de este trabajo.

¹⁴ **Entrevistas** aplicadas a los pastores de las Iglesias Buen Pastor, ubicadas en Ahuatepec del Camino y Cd. Serdán, Puebla; y además de **Historias de Vida** aplicadas a los pobladores evangélicos de la comunidad de Ahuatepec del Camino, Puebla.

3. 2 LA TEOLOGÍA DE LA IGLESIA DEL BUEN PASTOR.

Los ministros representantes de este nuevo movimiento evangelizador decidieron reunirse y analizar las Escrituras Bíblicas. Su análisis tuvo como objetivo conocer los mandatos que Jesucristo ordenó a sus discípulos. Encontrado que su voluntad fue que predicaran el evangelio en su nombre. Con este análisis bíblico surgió toda una nueva cosmología, cuya finalidad era la de consagrar la vida a Jesucristo. Por tal motivo, los evangélicos de esta Iglesia tienen que cumplir con un sin fin de normas morales, que de acuerdo a su interpretación se encuentran en la Biblia.¹⁵

Los siguientes ejemplos tienen como objetivo mostrar la cosmovisión de esta Iglesia, en lo que los evangélicos, de acuerdo a la palabra de Jesucristo, deben mostrarse siempre temerosos de su mandato. Sin embargo, ellos gustosamente cumplen con estas normas morales porque su objetivo es consagrar su vida a Jesús y así poder alcanzar la vida eterna junto a él. Estos ejemplos se basan en los testimonios escritos por los ministros de la Iglesia.¹⁶

La disciplina: *"Algunos hombres piensan que la disciplina existe sin doctrina, pero la verdad es, sin doctrina no existiría la disciplina, porque en cualquier parte si no existe doctrina no puede haber disciplina, como por ejemplo: la jefatura o departamentos de policía, la fábrica, el hospital, el ejército, asociación o trabajo cualquiera. Primero es la doctrina y después la disciplina, así que es grave error aceptar disciplina si no existe una base, fundamento o enseñanza para la aplicación de la misma. Esto es añadir a la palabra del Señor Jesucristo y si añadimos estamos en peligro de que él nos añada las plagas sobre nosotros.*

¹⁵ La Biblia que utilizan los integrantes del Buen Pastor para realizar sus cultos religiosos es la versión escrita por Cipriano de Valera (1602). Por cuestiones de investigación las citas Bíblicas que se mencionan a través de este trabajo, son tomadas de **La Santa Biblia**, editada por el reverendo C. I. Scofield, D. D. Libro recomendado por los ministros de la iglesia del Buen Pastor por ser una Biblia de Estudio ya que todas las citas Bíblicas se encuentran explicadas a pie de nota.

¹⁶ Estos ejemplos muestran claramente la cosmovisión de la Iglesia del Buen Pastor. Los ejemplos y la explicación de los mismos forman parte de la **Historia de la Iglesia del Dios Vivo, Columna y Apoyo de la Verdad el Buen Pastor**. Páginas, 61-85.

Por ejemplo: En Génesis 2:17, el Señor Jesús, nos enseña desde el principio la doctrina, al decirles a Eva y Adán que no comieran el fruto del árbol prohibido, porque el día que comieren de ese fruto morirían, ellos desobedeciendo a esto comieron, enseguida Dios mostró su disciplina; otro ejemplo en 1ª. De Samuel 15:23, le dice a Saúl que fuera a destruir a Amalec y Saúl no lo hizo, entonces fue destruido, ya no fue rey. Ahí vemos la disciplina de Dios. Por lo tanto, si no existe la doctrina no se acepta la disciplina. Pues el todo poderoso que es Cristo Jesús nos corrige por medio de su disciplina".

Los Puntos doctrinales: *"Todos los puntos doctrinales constan de 2 partes, una es la orden que da el Señor y la otra es la historia o cumplimiento de lo que Dios ordena. Por ejemplo, en Marcos 16:15 está el ordenamiento del Señor Jesucristo hacía sus discípulos, de predicar el evangelio; en Lucas 24:47, se encuentra el ordenamiento de predicar en su nombre(les dice a sus discípulos el Señor Jesucristo".*

El cumplimiento al ordenamiento tenemos otros ejemplos, como son:

- *Hechos 2:38. El apóstol Pedro en el día del Pentecostés.*
- *Hechos 8:12. Felipe en Samaria.*
- *Hechos 19:1-5. Pablo en la región de Efeso.*
- *Hechos 16:27-31. Pablo en la cárcel le predica el carcelero y es salvo junto con toda su casa.*
- *Hechos 5:42. Los apóstoles no dejan de enseñar y predicar a Jesucristo.*

Todo lo anterior, de acuerdo a los ministros de esta religión, nos muestra la historia de los apóstoles, predicando a todos por todas partes el evangelio de Jesucristo. Otro ordenamiento sumamente importante, para alcanzar la vida eterna a la del Señor Jesucristo es el Bautismo de Agua. De acuerdo al estudio de la Biblia los representantes del Buen Pastor mencionan que en Lucas 24:47 se encuentra el ordenamiento de Dios en que los hombres y mujeres que acepten

bautizarse lo deben de hacer en el nombre de Jesucristo. Los siguientes pasajes bíblicos, de acuerdo a la teología de esta Iglesia, muestran “la orden y cumplimiento del Bautismo”.

- *Hechos 2:38. Pedro les habla a los judíos de los cuales en ese día fueron bautizados también en el nombre de Jesucristo para el perdón de sus pecados.*
- *Hechos 8:12. Felipe en Samaria bautizaba a hombres y mujeres en el nombre de Jesucristo.*
- *Hechos 10:43-48. Pedro hablando a los gentiles, se derramó el Espíritu Santo, siendo bautizados después en el nombre del Señor Jesucristo.*
- *Hechos 8:37-38. Felipe desciende al agua y bautiza al eunuco en el nombre de Jesucristo.*
- *Hechos 16:33. Se bautiza el carcelero de Filipos y toda su casa.*
- *Hechos 19:5 y 6 Pablo bautiza a 12 hombres en Efeso.*
- *Mateo: 3:11. Vemos el bautizo de Fuego y el cumplimiento de ese bautismo.*
- *Hechos 16:22. Pablo y Silas fueron azotados.*
- *Hechos 14:22. Pablo exhorta a los discípulos diciendo que es necesario pasar por muchas tribulaciones hacia el reino de Dios.*

De acuerdo al estudio Bíblico de los representantes de la Iglesia del Buen Pastor, en estos pasajes bíblicos se encuentran el ordenamiento y cumplimiento de la palabra de Jesucristo. Basándose en lo expuesto con anterioridad, afirman que:

“Ahí esta el bautismo de fuego, esto nos lo muestra la historia, por lo tanto cualquiera que nos hable en un punto de doctrina, y no contenga historia, ni se vea su cumplimiento, basándose también en un sólo texto, no será considerado como punto doctrinal. Un sólo texto no puede ser doctrina en ninguna parte, porque en 2ª. Corintios 13:1 nos explica que deben contener 2 ó 3 testigos, porque si no es considerado sin ningún valor. Los puntos doctrinales también deben contener testigos o su historia, pues sin esto no tienen validez ante los hombres, menos antes Dios”.

La vestimenta religiosa cristiana: Otro de los aspectos importantes que forman parte de la identidad de las personas que pertenecen a esta Iglesia, es su forma de vestir. Porque de acuerdo al mandato que Jesucristo les ordenó la mujer debe de vestirse con falda larga y siempre debe de cubrirse la cabeza con un tapado, velo o reddecilla. Esto se debe realizar en símbolo de honestidad y/o señal de la autoridad a que debe estar siempre sometida. Para ejemplificar esta cuestión, se retomará la explicación dada por los ministros de esta Iglesia; quiénes señalan lo siguiente:

"Otra de las diferencias de la Iglesia del Buen Pastor con la Iglesia de la Luz del Mundo, es la deshonestidad en el atavío de la mujer que ellos han adoptado o permitido. Ellos han permitido y autorizado a las mujeres de su Iglesia a que vistan con vestidos entallados y pegados a su cuerpo, y esto es deshonesto para una mujer cristiana, pues dicho vestido permite que las formas de su cuerpo se marquen, tal como si usaran pantalones como la mujer mundana (católica). Y la mujer Cristiana debe de ataviarse en hábito honesto; 1 Tim. 2:9-10, 1 Ped. 3:1-6, Tito 2:3. Sólo la mujer soberbia y arrogante, se deleita en la deshonestidad física Fs. 3:16-24.

Para complemento de la deshonestidad, dichos ministros ahora han permitido también que las mujeres anden todo el tiempo con la cabeza descubierta, argumentando que sólo para orar la mujer debe cubrirse. ¿Qué simboliza el velo sobre la cabeza de la mujer? El velo sobre la cabeza de la mujer cristiana, es símbolo o señal de la autoridad a que debe estar siempre sometida. 1Cor. 11:3-5. Dice "Porque si la mujer no se cubre, trasquílese también"; ¿Trasquílese sólo para orar, o para andar siempre trasquilada? Claro está, que para andar siempre trasquilada.

Pero la mujer debe portar siempre su velo sobre su cabeza, como señal de potestad o autoridad a la que está sometida en el señor. 1 Cor. 11:10. Cuando la mujer se quita el velo que es símbolo de la autoridad que la gobierna, demuestra con ello, que han hecho traición contra su marido; Núm. 5 18-22, Cant. 5:6-7

Su organización como grupo.

Con esta cosmovisión religiosa, los ministros y pastores de esta Iglesia fueron creando, con ayuda divina, un sin número de rituales religiosos, entre los que se encuentran los siguientes: servicios religiosos, de oración, de ayuno, etc. Esto a su vez, trajo consigo la creación de coros para la Iglesia (coro local y juvenil), cuyo objetivo fue cantar alabanzas a Dios. Sin embargo, toda esta cosmovisión trajo consigo la creación de distintas jerarquías religiosas dentro de esta Iglesia, para que se responsabilizaran de la tarea de supervisar la obra que Dios les había encomendado. Actualmente La Iglesia del Dios Vivo, Columna y Apoyo de la Verdad: El Buen Pastor, tiene diferentes rangos o status en el interior de su Iglesia, entre los rangos más importantes se encuentran los siguientes:

- 1. Obispo Gobernante:** A partir de su fundación, esta iglesia evangélica ha tenido tres obispos gobernantes. El primero fue José María González R. (1942 – 1977). Esta persona desempeñó el cargo desde que en 1942 se desligara de la Luz del Mundo y es uno de los precursores que fundan la Iglesia del Buen Pastor. Es obispo Gobernante hasta 1977, año en que fallece a causa de una trombosis cerebral. Fue sustituido por Epifanio Barbosa R. (1977 – 1992). Durante los 15 años que estuvo a cargo de la dirección de la Iglesia, hubo gran crecimiento a nivel Nacional e Internacional, incrementando el número de personas simpatizantes de esta Iglesia. Su sucesor fue Fidencio Delgado Ibarra (1992), quien actualmente es el Obispo Gobernante de esta Iglesia. La función del Obispo Gobernante es coordinar y supervisar la obra de predicación que realizan todos los pastores de este movimiento. Siendo la persona responsable de officiar la consagración del vino y el pan en Santa Cena.
- 2. Coadjutor del Obispo Gobernante:** En caso de que el obispo gobernante no pueda realizar las diferentes actividades que Dios le ordena, el Coadjutor del Obispo gobernante debe de apoyar en todo momento al representante de esta Iglesia, por lo tanto, esta persona en caso de que el Obispo Gobernante

muera, automáticamente puede ocupar el lugar de esta persona. Sin embargo, la elección definitiva para que esto suceda, será decisión de todos los Obispos y Pastores de zona. Estas personas al reunirse confirmarán la elección de la persona que sea el próximo Obispo Gobernante, en donde las personas que aspiren a este cargo deben ser Pastores de Zona o Coadjutores del Obispo Gobernante.

3. **Pastor de Zona (Obispo):** Esta persona antes de ocupar el cargo, con anterioridad tuvo que ser Pastor de una Iglesia del movimiento del Buen Pastor. Al ser Pastor de Zona, su mayor tarea es supervisar la "Obra de Dios", que se lleve a cabo en todas las Iglesias del Buen Pastor, y que se encuentren en el área geográfica que le corresponda supervisar. En el estudio de caso de esta investigación, los templos localizados en Ahuatepec del Camino y Ciudad Serdán son Iglesias del Buen Pastor pertenecientes a la zona número 4. Esta zona se encuentra formada por los estados de Oaxaca, Puebla y Veracruz.
4. **Pastor Local:** En el caso de la comunidad de Ahuatepec del Camino, a través de su historia han existido alrededor de más de 30 pastores. Actualmente el líder carismático que representa a esta Iglesia es el señor David Aguilar Ibarra, quien a mediados de 1996 llegó a esta comunidad a responsabilizarse del grupo. Es a partir de noviembre de 1997, cuando empieza a coordinar la construcción del nuevo templo evangélico en la comunidad. Este proyecto se lleva a cabo gracias a la ayuda de todos los miembros de esta congregación, dicho templo está a punto de terminarse porque todas estas personas han cooperado a través de faenas, limosnas y cooperación económica. Entre las principales labores del pastor de la comunidad se encuentran las siguientes: a) predicar la palabra del Santo Evangelio; b) Oficiar los distintos servicios que se realizan dentro y fuera de su Iglesia, tales como: oración de sanidad, bautizos, casamientos, etc; c) coordinar todas las actividades espirituales que se llevan en su iglesia y participar en todas las juntas (a nivel local, de zona, nacional), que el obispo gobernante dictamine.

5. **Diácono:** Esta persona tiene la facultad de oficiar bautizos, casamientos, y/o presentar niños. Al igual que el pastor puede ayudar a coordinar otras actividades que se den fuera y dentro de su Iglesia.
6. **1er. Grado, ensortador – predicador:** Esencialmente esta persona después de ser Diácono, puede aspirar a ser el segundo del pastor o automáticamente ser pastor, porque él tiene la facultad de coordinar algunas de las actividades que oficia el pastor. Sin embargo, si el obispo gobernante decide, en coordinación con el pastor de una Iglesia, mandar a esta persona a predicar el evangelio a otras partes de la república mexicana y él acepta gustosamente su misión que por obra de Dios le fue designada, puede esta persona al juntar un grupo de personas que simpaticen con esta religión fundar su propia Iglesia, siendo a partir de ese momento el Pastor responsable de esta congregación.
7. **Coadjutor:** Esta persona tiene las mismas responsabilidades del Pastor local y al mismo tiempo puede tener la misma autoridad que él, porque si el pastor de su Iglesia tiene que asistir a reuniones que el obispo gobernante dictamine, el Coadjutor tiene que encargarse de la iglesia y de sus integrantes mientras que el pastor vuelva de trabajo espiritual. En caso de que el pastor local enferme y/o muera, ésta persona automáticamente es nombrada pastor, dicho cargo será ocupado por ella hasta que envíen otro pastor y, como en muchas ocasiones, si no es mandada, el obispo gobernante notificará al Coadjutor su nuevo nombramiento, que será el de Pastor local.
8. **Obrero local:** Esta persona es elegida por el gran comportamiento espiritual que tuvo a través de su estancia en la Iglesia. Para aspirar a este grado y a otros grados mayores, la persona debe de ser bautizada en agua, haber recibido la confirmación del Espíritu Santo y haber pasado la prueba del bautizo de fuego. Al convertirse en Obrero Local, esta persona se debe de responsabilizar de predicar el evangelio aprendido a través del tiempo. Esto le permite participar en cultos de sanidad y ayudar al Pastor Local a realizar los preparativos para una boda, un bautizo, una presentación o cualquier otra actividad que se le encomiende.

- 9. Bautizado:** La persona una vez bautizada es considerada, miembro activo de la Iglesia, porque antes de esto sólo es considerada como simpatizante únicamente. La más grande responsabilidad que tiene esta persona es la de renunciar a todas las cosas pertenecientes a la vida mundana y en un lapso no mayor de un año debe de ser confirmado por el Espíritu Santo, es decir debe de adquirir la habilidad de Hablar en Lenguas. Habilidad que sólo es adquirida gracias a Dios.
- 10. Simpatizante:** Todas las personas que así lo deseen pueden ser simpatizantes de esta Iglesia. El único requisito que existe para esto es comprometerse consigo mismo a seguir las normas morales y religiosas. Estatutos que son aprendidos asistiendo a los distintos servicios que brinda esta Iglesia.

Características generales de la Iglesia del Buen Pastor en la comunidad de Ahuatepec del Camino.

Dentro de la comunidad de Ahuatepec del Camino, como se había mencionado, el 55% total de su población es simpatizante de esta Iglesia. A partir de su instauración en esta localidad en 1945, esta iglesia tuvo un gran crecimiento en la comunidad, porque esta congregación evangélica ha estado ganando más simpatizantes para su causa desde esa fecha.¹⁷ Por tal motivo, el siguiente análisis se centra en explicar cuales fueron las causas de este crecimiento y analizar la importancia que tiene el Pastor de esta Iglesia para dicho crecimiento. Una de las principales características de esta Iglesia es su organización como grupo, porque la jerarquía religiosa que tienen dentro de su institución, hace posible que tenga ventajas de organización y de predicación sobre la Iglesia Católica del lugar. La Iglesia del Buen Pastor de Ahuatepec del Camino, se encuentra estructurada de la siguiente manera:¹⁸

- El Siervo de Dios principal es el Pastor Local, David Aguilar Ibarra.
- La Sierva de Dios, esposa del Pastor, señora Celia Figueroa Ávila.
- Existen 7 Obreros.
- 9 Obreras.
- Contador, Tesorero, Secretario.
- Cuenta con 3 directores del coro local.
- 3 directores del coro juvenil
- 36 hermanos en comunión con el Espíritu Santo.
- 56 hermanas en comunión con el Espíritu Santo.
- 8 hermanos jóvenes bautizados en Agua.
- 25 hermanas jóvenes bautizadas en Agua.
- 20 hermanos que asisten al templo, no bautizados.
- 33 hermanas que asisten al templo, no bautizadas.

¹⁷ Véase: el primer capítulo, de esta investigación llamado: **Ahuatepec del Camino: su historia cultural, social y religiosa.**

¹⁸ La organización del grupo del Buen Pastor también se observa en la distribución del espacio dentro del templo, donde a diferencia de la iglesia católica los hombres, mujeres y ministros ocupan espacios diferentes, como se observa en el croquis de la página siguiente.

**IGLESIA EVANGÉLICA DEL BUEN PASTOR
DE AHUATEPEC DEL CAMINO**

(VISTA INTERIOR)

Fuente de Agua



Lugar que ocupan todos los pastores de la Iglesia del Buen Pastor

Púlpito

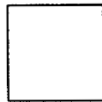

Lugar del Coro Local



Lugar del Coro Juvenil

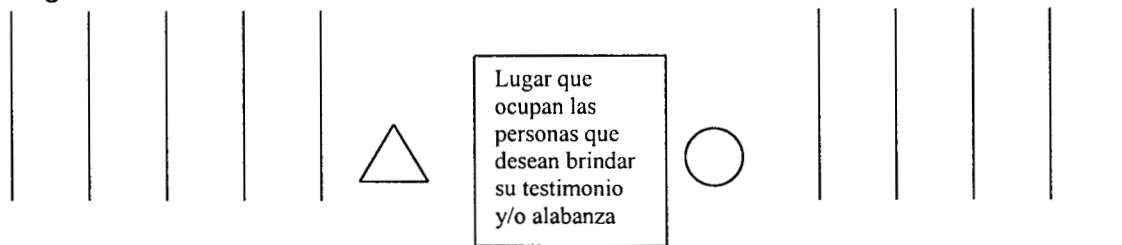

Lugar de la membresía

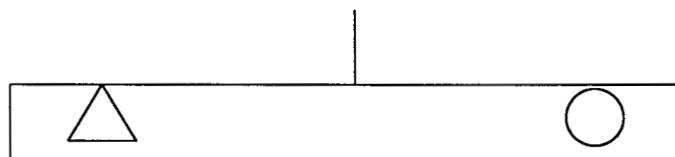

Este censo evangélico registra un total de 203 personas mayores de 12 años que asisten regularmente al templo y participan en todos los servicios religiosos que realizan durante la semana en la Iglesia del Buen Pastor. Sumándoles los 95 niños menores de 12 años, hacen un total de 298 hermanos que asisten a este templo.

Sin embargo, el número real de evangélicos del Buen Pastor es más grande, porque en este censo realizado por miembros de la Iglesia no se encuentran incluidos las personas que asisten al templo de Ciudad Serdán, ya que estas personas no conviven directamente con los evangélicos de la Iglesia de Ahuatepec del Camino, aunque residan en esta comunidad.¹⁹

El censo de la Iglesia Evangélica, unido a todas las personas de la Iglesia de ciudad Serdán, que en su mayoría viven en la comunidad de Ahuatepec del Camino, hace alrededor de 350 personas que asisten constantemente a sus respectivas Iglesias y participar en los diferentes rituales religiosos oficiados por sus Iglesias. Sin embargo, existen alrededor de 350 personas que no asisten a escuchar la doctrina de este evangelio, sin embargo, se denominan simpatizantes de la Iglesia del Buen Pastor.

Esto se debe principalmente a que se identifican y les agrada el contenido e interpretación bíblica, que esta institución les enseña a sus feligreses. Esta cosmovisión, de acuerdo a las personas que integran el movimiento - la religión que rige sus vidas - deben de guardar ciertos estatutos que Dios les manda, dogmas que se encuentran escritos en su Biblia (versión de Valera). Por ejemplo: creer únicamente en Dios que es Jesucristo como su única vía de salvación, Dios también les manda a que socorran al más necesitado y lo más esencial para lograr ser digno ante los ojos de Dios, es dejar de tomar, fumar, bailar, etc.

¹⁹ Este censo fue realizado en 1997 por una persona perteneciente a esta Iglesia, sin embargo en este censo, no se encuentran agrupadas alrededor de 50 personas. El motivo de esto fue que a mediados de los años 90's, existió un conflicto entre evangélicos de esta Iglesia y a raíz de esto hubo una ruptura entre diferentes familias evangélicas del lugar. Por este motivo, varias familias se unieron y decidieron construir otra Iglesia del Buen Pastor, que se encuentra actualmente en ciudad Serdán. Iglesia que fue mi primer centro de análisis para esta investigación.

En otras palabras, es una religión que les prohíbe todo lo que ofrece la vida mundana, porque su gran objetivo, por no decir el único, es predicar el evangelio que significa: "Alegres Nuevas de Salvación", con el fin de pertenecer al reino celestial de Dios. Por este tipo de cosmovisión religiosa, y por la organización que tienen como grupo, la Iglesia del Buen Pastor de Ahuatepec del Camino, organizan durante la semana un sin fin de rituales religiosos, estas celebraciones las realizan con el objetivo de consagrar su vida a Dios. Entre los principales rituales religiosos que celebran durante la semana, se encuentran los siguientes:

Horario	Domingo	Lunes	Martes	Miércoles	Jueves	Viernes	Sábado
9:00	⊘	Oración para Ayunar	☆	☆	☆	☆	☆
14:00	⊘	Oración para levantar el Ayuno	☆	☆	☆	☆	☆
15:00	Servicio religioso	⊘	⊘	⊘	⊘	⊘	⊘
17:00	⊘	⊘	⊘	⊘	Servicio Religioso	⊘	⊘
18:00	⊘	Oración	☆	☆	☆	☆	☆

* El horario que aparece en los diferentes días de la semana puede variar, al igual que sus actividades, sin embargo, la posibilidad de que suceda esto, es de un 5% al año.

☆ Este símbolo indica que la actividad del día lunes, es la misma actividad que celebra en toda de la semana, respetando el mismo horario.

⊘ El símbolo que aparece en el calendario, indica que en este espacio y tiempo de la semana, no existe una actividad importante en la Iglesia del Buen Pastor de Ahuatepec.

19:00		Estudio Bíblico	Estudio del Coro local y juvenil	Estudio Bíblico	Estudio del coro local y juvenil	Estudio Bíblico	Estudio del coro local y juvenil
-------	---	-----------------	----------------------------------	-----------------	----------------------------------	-----------------	----------------------------------

Todos los rituales religiosos que se mencionan en el calendario, de actividades de la Iglesia del Buen Pastor, tienen gran significación e importancia para todos los integrantes de este grupo. Las características generales de estos rituales son las siguientes:

Oración para ayunar. En este ritual la mayor parte de los asistentes son mujeres, esto se debe en gran medida porque los hombres a estas horas se encuentran trabajando en el campo. Al entrar las mujeres saludan a sus hermanos espirituales con el saludo de Paz, después de esto se hincan y realizan su oración.²⁰ Al terminar de orar el Siervo de Dios encargado de celebrar este ritual realizan los siguientes lineamientos religiosos:

- 1) Canto evangélico: Después de orar todos los presentes interpretan una alabanza del himnario del Buen Pastor.
- 2) Punto doctrinal: Al terminar de cantar el Siervo de Dios que se encuentra en el púlpito y es el coordinador de este ritual, realiza una lectura bíblica explicando por qué las personas evangélicas necesitan ayunar.
- 3) Después de terminar el punto anterior, les pide a todos los presentes que realicen una oración. Todos los presentes con gran fe y fuerza espiritual realizan oración, con la finalidad de que Jesucristo los escuche, porque su oración tendrá como objetivo pedirle que les dé fuerza para que todas las

²⁰ El saludo de Paz. Este lineamiento religioso es utilizado por todos los evangélicos del Buen Pastor y consiste en lo siguiente: la persona que entra al templo saluda a su hermano espiritual diciéndole “Paz de Dios Hermano”, al terminar de decir esto, le ofrece su mano y al tomar la mano de su hermano espiritual, le da un fuerte apretón de manos y le besa la mano. Su hermano debe de realizar este mismo acto simbólico en sinónimo de lealtad y amistad, pero sobre todo es sinónimo de identidad.

veces que ayunen cumplan su promesa de no comer alimento alguno, hasta las 14:00 horas. Tiempo en que asistirán nuevamente a su Templo para levantar su ayuno.

Oración para levantar el ayuno. Todas las personas que asistieron en el ritual de la mañana, deben de regresar a las 14:00 horas para levantar su ayuno, sin embargo, las personas que no puedan asistir a esta oración, pueden realizar este ritual en cualquier territorio que se encuentren. Si esto sucede, la persona sólo realiza una oración mentalmente a las 2:00 de la tarde y al terminar de realizar su oración puede empezar a probar alimento. Las personas que sí pueden asistir al Templo, esencialmente realizan los mismos lineamientos religiosos hechos por la mañana, en donde la oración consiste en dar gracias al Señor por haberles permitido cumplir con su promesa de ayuno.

Con este ritual las personas evangélicas crean un sentido de identidad e ideología, esto se reafirma con el siguiente ejemplo:

" Nosotros los evangélicos ayunamos para pedirle al Señor que nos ayude a mejorar y/o elevar nuestra espiritualidad, por tal motivo, si ayunamos no debemos probar alimento alguno, ni beber agua. Al mismo tiempo, debemos de abstenernos de pensar cosas malas (pensar morbosamente, ni debemos de cometer un pecado), porque sí tenemos algún pensamiento de rencor, de egoísmo, y/o todo aquel pensamiento que haga daño a nuestros hermanos, o gentiles, debemos de desecharlos, porque Dios nos observa y sí cometemos cualquier falta, nuestro ayuno aunque no probemos alimento alguno, no será válido".

Oración de las 18:00 hrs. En este ritual religioso que dura media hora, las personas evangélicas al entrar, como es tradición, saludan a las personas que se encuentren más cercanas con el saludo de Paz. Después de esto se hincan en su lugar y empiezan a orar, en esta oración las palabras o discurso empleado por estas persona, es muy distinto las demás personas que se encuentren orando en

el Templo. Al terminar de orar todos los presentes, el siervo de Dios encargado de celebrar este culto, sigue los siguientes lineamientos religiosos:

- 1) Interpretación de una Alabanza: Al terminar de orar el siervo de Dios, les indica a los presentes que abran su Himnario del Buen Pastor en X canto. Después de esto todos los presentes empiezan a cantar dicha alabanza.
- 2) Lectura Bíblica: Después de terminar de cantar esta alabanza al Señor, el Siervo de Dios realiza una lectura de algún un capítulo o versículo de la Biblia. Después de esto el Pastor, coadjutor, predicador y/o obrero, que se encuentre realizando el culto, les pide a los presentes, de acuerdo al pasaje Bíblico que leyó, que oren por los enfermos, los necesitados, lo minusválidos, o por toda aquella persona que necesite la ayuda de Dios.
- 3) Todo vuelve a empezar: Al terminar esta oración el siervo de Dios les indica a todos los presentes que abran nuevamente sus Himnarios y con la indicación del canto, todos los presentes vuelven a cantar. Estos lineamientos son repetidos una y otra vez hasta que pasa media hora, y al terminar de hacer la última oración todas las personas que participaron se despiden de sus hermanos espirituales con el saludo de Paz y se retiran a sus hogares.

Estudio Bíblico. Este ritual religioso tiene una duración aproximada de hora y media, el objetivo del estudio bíblico se puede ejemplificar, en dos niveles.

- 1) La Biblia y su importancia: En este espacio, asisten predicadores a explicar la importancia de leer el libro de la Biblia.
- 2) Esgrima: El Pastor reúne a toda la juventud para realizar concursos de temas bíblicos, en donde se observa la facilidad que tienen los jóvenes de encontrar y leer lo más pronto posible un pasaje de la Biblia y/o identificar al escuchar este pasaje y decir el nombre del capítulo y versículo que se leyó.

Estudio del coro local y juvenil. En este espacio todas las personas que pertenecen al coro local y juvenil, se integran en un mismo grupo para ensayar

nuevas alabanzas. En donde, por espacio de hora y media, hacen ejercicios de vocalización con la finalidad de que cada una de las alabanzas que interpreten lo hagan lo mejor posible. Este ensayo les ayuda a practicar las distintas alabanzas que cantan en los diferentes Servicios religiosos que realizan dentro de la Iglesia Buen Pastor.

La identidad de las personas simpatizantes de la Iglesia del Buen Pastor

Todos los rituales crean un sentido de permanencia e identidad dentro de un grupo determinado, esto hace posible que las personas de la iglesia del Buen Pastor adopten diferentes opiniones respecto a los otros. Ese otro que no comparte un mismo significado ideológico y de identidad respecto a él, esta ideología de las personas evangélicas se ejemplifica con las siguientes historias de vida:²¹

Caso 1. Fueron originarios de esta comunidad mis padres, eran católicos y después se convirtieron al Evangelio de la Iglesia del Sembrador. Esta doctrina me fue enseñada desde niño, sin embargo al morir mi padre, el Pastor de la iglesia del Buen Pastor me apoyó moral y económicamente. Después me enseñó y predicó la doctrina que representaba, al saber el contenido de esta doctrina bíblica encontré un Paz interior que lleno mi alma de gozo. Por tal motivo decidí aceptar bautizarme en el nombre de Cristo, convenciendo a mi esposa de hacerlo también. Sin embargo, mis dos hijos mayores quienes no vivían con nosotros decidieron seguir el catolicismo porque ellos se casaron con católicos y sus hijos también. Esta cuestión no me molesta porque antes de que yo aceptare el evangelio a mis hijos les permitía asistir a bailes y a mi hija le festejé sus XV años. Actualmente pienso que todas las personas que son católicas viven engañadas y al igual que

²¹ Los nombres reales de las personas que gustosamente me contaron la historia de su vida no se nombraran, esto se hace con la finalidad de no crear ningún conflicto entre las personas que participaron en esta investigación. Se menciona únicamente la fecha de la entrevista.

mis hijos serán condenados por sus actos, porque los católicos por ejemplo realizan los siguientes actos que Dios no aprueba:

- a) En una boda religiosa católica critico que a la novia le arrojen o avienten arroz, porque es alimento, comida que Dios nos da y no es justa que la tiren y desperdicien.*
- b) Nosotros los evangélicos no veneramos a la cruz, ya que es un símbolo que representa la muerte de Cristo y no es justo que nosotros veneremos a la cruz, al contrario debemos de odiarla porque es la arma que asesinó y dió muerte a Jesucristo.*
- c) Siempre han existido, a través de la historia hombres y mujeres que han realizado cosa buenas y han realizado grandes maravillas para el mundo, como el cura Hidalgo o la Virgen María, quienes deben de respetar su labor, sin embargo no debemos de venerar a estas personas como a Dios, porque en el caso de María fue un instrumento que Dios utilizó para que concibiera a Jesús. Por esto critico a los católicos, porque ellos a toda persona buena la convierten en Santos y los veneran, sin pensar que toda obra buena es creación de Dios y no de los seres humanos.²²*

Caso 2: Antes yo era católica, sin embargo empecé a dudar de esta doctrina porque tuve amigos que me empezaron a predicar el Evangelio del Buen Pastor, en donde el ritual que realizan al persignarse no saben que significado puede tener. Al utilizar su mano para persignarse ellos inconscientemente forman el número 6 que es el número de la bestia, y por si fuera poco las sagradas escrituras prohíbe adorar a las imágenes y santos, ya que son representaciones de Satanás, Dios les llama demonios. Otra de las cosas en que no estoy de acuerdo con esta secta, es la forma de dirigir a Dios, porque existen tantas cosas buenas y maravillosas que podemos hablar con él que no necesitamos rezar, es por eso que nosotros los evangélicos oramos al señor, en donde tenemos la libertad de expresarnos y comunicarnos con él. No que los otros, sí tienen una

²² 30 de enero de 1998.

necesidad prefieren expresarle sus necesidades y su gratitud a otros que como ellos antes fueron terrenales. Sí, prefieren venerar a los Santos y no se ponen a pensar que sólo Dios tiene el poder de hacer milagros y que los seres humanos pueden ser participe de esto, sólo sí Dios así, lo quiere.²³

Caso 3: Existen muchas Iglesias que dicen ser las únicas instituciones que representan la Iglesia de Dios, sin embargo, algunas instituciones evangélicas como la Iglesia del Sembrador no puede ser Iglesia de Dios (porque al igual que las personas católicas), sus integrantes fuman, toman, asisten a bailes y a sus mujeres les permiten vestirse como la mujer mundana, porque ellas no utilizan falda larga, ni tapado. Ellas utilizan minifaldas y pantalones y esto no es bien visto por Dios, ya que muestran todo la figura de su cuerpo a los hombres. Por otra parte, otras Iglesia como la Espiritualista, según ellos tienen distintos Dones para curar enfermedades y que esto lo hacen en el nombre de Dios, sin embargo no pienso que esto sea cierto, porque ellos realizan brujería y esto no es estar con Dios, sino es tener pacto con el Diablo.

Caso 4: Mucho tiempo viví en la ciudad de México, y me di cuenta que esa ciudad esta corrompida, porque existen niños drogadictos y rateros que no se tientan el corazón para agredir a otra persona. Esto muestra que esta ciudad esta corrompida por el vicio, y espero que Nuestro señor tenga misericordia, de todas las personas que vengan de la ciudad y los ayude a encontrar la verdadera fe, que los lleve a lado del señor. Porque ellos necesitan que nosotros oremos para que dejen todos los placeres de la vida mundana, porque en las discotecas y en los bailes esta Satanás.²⁴

Caso 5: El catolicismo es una religión inventada por los hombres que se escuda de bajo de una Biblia, porque este Constantino de la Cruz conjuntó la idolatría con la Iglesia, pero existe una gran separación con la Iglesia porque no esta fundada

²³ 16 de febrero de 1998.

²⁴ 22 de marzo de 1998.

*realmente en la palabra de Dios, ya que esta secta no prohíbe nada, sus creyentes pueden creer y caminar como ellos quieran. Porque los sacerdotes han inventado una infinidad de Santos que la Biblia llama demonios. Las personas que creen en esta doctrina se dejan guiar y viven engañadas por los sacerdotes, pobres personas me dan pena porque el Papa que es su máximo representante, es el primero que se va a ir, al infierno y después ellos.*²⁵

Por este tipo de ideología que asumen sus simpatizantes, están en contra de otras religiones que supuestamente representan la iglesia de Dios, porque ellos afirman que principalmente la Iglesia católica y la Iglesia de La Luz del Mundo, son religiones que han conjuntado la idolatría hacia los mortales. Motivos que analizando las Santas Escrituras, según ellos, estas Iglesias tienen gran separación con la palabra de su Dios, porque no están realmente fundadas en su palabra divina. Tachando a este tipo de Iglesias como sectas religiosas, porque en su estructura e ideología, sus representantes no les prohíben absolutamente nada a sus feligreses y los dejan realizar lo que ellos quieran.

Cabe mencionar que esta cosmovisión de la Iglesia del Buen Pastor al utilizar la palabra "secta" para nombrar a las otras personas que no son simpatizantes de su religión, es un término peyorativo para referirse a grupos religiosos que están fuera de sus fronteras sociales, culturales y simbólicas. Este término de sectario no es una palabra exclusiva de esta congregación, porque al igual que ellos, la religión católica utiliza este término para referirse al otro; ese otro que no comparte su misma cosmovisión.

²⁵ 07 de abril de 1998.

3. 3 PRINCIPALES FESTIVIDADES EVANGÉLICAS.

Dentro de las festividades evangélicas que se pueden nombrar en esta parte del capítulo se encuentran las siguientes: Las confraternidades y las reconciliaciones, que son festividades menores y Santa Cena que es la festividad mayor que realiza esta Iglesia evangélica.

Las confraternidades.

Esta festividad menor es realizada por esta iglesia para que el 1er. Sábado, o 2do. Sábado de cada mes una Iglesia de la zona realice una congregación en su templo. Es decir, el calendario y designación para que una Iglesia sea visitada por sus hermanos de otras partes de la zona 4 (Oaxaca, Puebla y Veracruz) son elaborados y estructurados antes de que termine el año. Así la Iglesia al empezar el año, esta debidamente enterada, por medio de un calendario religioso, en donde se encuentra el lugar, fecha y hora de realización de la festividad.

La congregación tiene para estas personas un significado mágico – religioso, porque al asistir a otra iglesia de la zona, los evangélicos primeramente tienen y crean una gran red de relaciones sociales que marcan un significado de amistad, noviazgo, relaciones de reciprocidad y de parentesco. Por otra parte, también es un espacio cultural que propicia la celebración de diferentes rituales religiosos como son: bautizos, presentaciones de niños, casamientos, participación de los coros de la iglesias visitantes, etc. A continuación se presenta una descripción etnográfica, que hace posible representar con mayor detenimiento el significado cultural que tiene para las personas evangélicas asistir a una congregación de su Iglesia.²⁶

²⁶ Esta descripción se basa en tres confraternidades que asistí personalmente. Los evangélicos también las llaman congregaciones. Cabe mencionar que a esta festividad asistí por invitación propia de la Iglesia del Buen Pastor, sin embargo, no se mencionará el nombre de las Iglesias que inconscientemente me ayudaron a recabar esta información, los motivos de esto en lo particular no tiene caso nombrarlos, sólo me queda darles las gracias, porque sin su ayuda no hubiera sido posible realizar esta parte del capítulo.

La confraternidad de la Iglesia evangélica en donde asistí primeramente se encuentra cerca del Estado de Tlaxcala, pero todavía pertenece al Estado de Puebla. En esta confraternidad son invitadas todas las Iglesias de la zona número 4 que forman parte del movimiento de la Iglesia del Buen Pastor.

Los pobladores evangélicos de la comunidad de Ahuatepec del Camino que desean asistir a la confraternidad tiene que transportarse en autobús de pasajeros o si tienen camioneta y/o automóvil el traslado es más rápido y cómodo para sus ocupantes. Cuando un "hermano" tiene una camioneta o camión que pueda transportar a varios de sus familiares, parientes y amigos, esta persona sólo pide una cooperación voluntaria para la gasolina, y en muchos de los casos hace caso omiso de esto y los gastos los solventa el mismo. La confraternidad empieza alrededor de las 10:00 ó 11:00 de la mañana del día sábado, los horarios varían de acuerdo a la organización de la Iglesia.

De acuerdo a la distancia en donde se encuentra la Iglesia que organiza este evento religioso, las personas de la comunidad de Ahuatepec del Camino se ponen de acuerdo días antes del evento para irse acompañados o solos, según sea el caso. Al asistir en camioneta y dirigirse a dos horas de distancia, estas personas necesitan salir de la comunidad mínimo con dos horas de anticipación para llegar a tiempo. En el trayecto de ida para llegar a la confraternidad, las personas al abordar el transporte que los llevará a su destino, con absoluta devoción, oran el Salmo no. 118.

Al terminar de orar el Pastor empieza a organizar a las personas que lo acompañan para que empiecen a cantar alabanzas que se encuentran en su "himnario del Buen Pastor" o en sus carpetas, en donde tienen alabanzas escritas muchas veces por ellos mismos y con suma devoción las interpretan mientras esperan con ansias llegar al Templo evangélico. Alrededor de las 11:00 de la mañana estas personas llegan a la confraternidad, y en ese preciso momento la congregación está por comenzar.

La celebración de la confraternidad.

Durante la celebración de esta confraternidad la programación fue la siguiente:

CULTO JUVENIL DE 10:00 A.M. A 13:00 P.M.

1. Recepción por el Siervo de Dios.
2. Oración de reconciliación.
3. Himno congregacional no. 402.
4. Lectura alternada del Salmo no. 118.
5. Lavatorio de pies a los ministros de Jesucristo, por las siervas de Dios.
6. El coro juvenil de la zona alternará cantando con la Iglesia.
7. Canto del Concilio no. 193.
8. Dirección del Culto por el siervo de Dios.
9. Temas por la juventud de las Iglesias (visitantes).
10. Protesta a los aspirantes al bautismo por el siervo de Dios.
11. Ministro que tomará y llevará el santo sacramento.
12. Himnos especiales: 1 hermano y 1 hermana.
13. La ofrenda la levantarán los siervos de Dios.
14. Himno especial del coro.
15. Predicación por el siervo de Dios: La gracia del arrepentimiento (Hechos 3:19-21).
16. Oración de despedida y avisos.

CULTO DE ADORACIÓN A NUESTRO SEÑOR JESUS, DE 14:30 A 17:30 HORAS.

1. Dirección del culto por el siervo de Dios.
2. Himno congregacional no. 82.
3. Lectura del Salmo no. 51.
4. El coro Edén alternará cantando con la Iglesia.
5. Testimonios por 2 hermanos y 2 hermanas.
6. Punto doctrinal por el siervo de Dios: Dios Arbitra en medio (Samuel 14:14).

7. Alabanzas especiales por el Cuerpo Ministerial de la Zona.
8. La ofrenda la levantarán los siervos de Dios.
9. Canto especial por el coro Edén.
10. Predicación por el siervo de Dios.
11. Oración de despedida.
12. Avisos: comisión de orden, vigilancia y de orden dentro del Templo, para la celebración de la próxima confraternidad (San Pablo).

Las normas y creencias en las confraternidades que son utilizadas, pueden constatar que las personas evangélicas (hombres, mujeres y niños) independientemente de su lugar de origen, tiene los mismos valores morales. Esto hace suponer que dicha conducta dentro del templo del Buen Pastor, es la que prevalece en todas las Iglesias de este movimiento. Por lo mismo las personas pertenecientes a este movimiento, en el caso de las mujeres entran al Templo con falda larga, tapado y ocupan un lugar diferente al de los hombres al momento de ocupar un asiento. Los hombres también tratan de que su postura, presentación y lenguaje sean el adecuado para esta reunión y cuando entran al templo se sientan del lado izquierdo de la entrada principal.

Todas las personas, al momento de entrar al templo, que medía 15 X 25 metros aproximadamente, empezaron a saludar a sus "hermanos" con el saludo de Paz y después se arrodillaron para orar, dando gracias a Dios por haberles permitido estar en ese momento en su casa y por haberles dado salud, amor, bienestar o también para pedirle el saneamiento de las carencias que tienen. Una de las características que se distinguen durante toda esta reunión que dura de las 10:00 de la mañana a las 6:00 de la tarde, es que durante este tiempo las personas que asisten en su mayoría glorifican a Jesucristo con las siguiente frases: Gloria a Dios, Amén, Aleluya, Gloria a Cristo Jesús, Gloria a Dios nuestro creador, El poder de Dios es grande, etc. Estas palabras las personas las repiten constantemente mientras escuchan la predicación, las alabanzas de los coros en grupo o individuales y mientras un pastor oficia un bautizo, casamiento, presentación de un niño, o realiza otro ritual religiosos en la Iglesia.

Las consagraciones.

Este ritual es realizado anualmente durante todo el mes de Marzo, su objetivo es cohesionar a todos los integrantes de la Iglesia del Buen Pastor con Dios y con ellos mismos. Todas las personas que asistan en el mes de Abril a Santa Cena, deben de participar en este ritual, para que el Señor Jesucristo los bendiga con su presencia en dicha festividad. Este ritual esta formado por tres lineamientos espirituales, 1) Semana de Ayunos; 2) Semana de reconciliaciones; 3) Semana de Avivamientos.

1) La semana de ayunos. Este ritual tiene como objetivo ofrecer a Jesucristo un sacrificio espiritual por medio de ayunar toda la primera semana del mes de Marzo, en donde, todos los días de esta semana en la oración de las nueve, las personas que así lo deseen asisten a estas horas ofrecer el ayuno a Jesucristo. Regresando al templo para realizar la oración de las 2:00 de la tarde, para levantar su ayuno.

2) La semana de reconciliaciones. Este ritual tiene como finalidad ayudar a todas las personas simpatizantes de esta Iglesia, para que se reconcilien, rompan conflictos y solucionen todos los problemas que puedan tener con sus amigos, parientes y hermanos.

Por tal motivo, durante la segunda semana del mes de marzo, se dispone de unos 15 minutos después de cada Servicio y/o Oración de las 18:00 horas, para que todos los hermanos espirituales se disculpen con toda aquella persona que le haya hecho un mal o viceversa. Para la realización de este ritual en la parte de enfrente del Templo, las bancas de madera son removidas de su lugar y son puestas verticalmente.

Esto se realiza con la finalidad de que todos los participantes del ritual, encuentren un espacio más grande y confortable, para que le pidan disculpas a su agresor o a la persona que agredieron, y así se disculpen mutuamente. En la

primera semana del mes de Marzo, se llevan acabo las siguientes reconciliaciones:

- Lunes. Reconciliaciones entre el Pastor local y los obreros
- Martes. Reconciliaciones entre el Pastor local y los integrantes del coro local y juvenil.
- Miércoles. Reconciliaciones entre el Pastor local y la membresía en general.
- Jueves. Reconciliaciones entre todos los hermanos de la membresía.
- Viernes. Reconciliaciones entre todas las hermanas de la membresía.
- Sábado. Reconciliaciones entre todos los matrimonios.

3) La semana de Avivamientos. Durante la tercera semana del mes de Marzo, las personas que con anterioridad han recibido el bautismo de agua, en el nombre de Jesucristo, esperan con ansiedad este ritual de avivamiento, porque en toda esta semana con gran devoción y fe esperan que sean confirmados por medio del Espíritu Santo recibiendo este bautismo, y así poder hablar en lenguas. Este ritual tiene la finalidad de recordar el "Día del Pentecostés", mandato que Jesucristo les envió para cumplir.

- *Hechos 2:38. El apóstol Pedro en el día del Pentecostés.*
- *Hechos 10:43-48. Pedro hablando a los gentiles, se derrama el Espíritu Santo, siendo bautizados después en el nombre del Señor Jesucristo.*

Durante la celebración de este ritual existen coadjutores y/o diáconos, que se encargan de pasar en la parte de enfrente del templo, en donde se encuentran todas las personas orando. Estos siervos de Dios, pasan al lugar de donde se encuentran su Hermanos, para interpretar y traducir lo que dicen las personas que son confirmados por el Espíritu Santo. Esta labor la realizan con la finalidad de saber que Don Espiritual le fue entregado por Jesucristo a su Hermano Espiritual. Porque en esta semana, además de ser confirmados por El Espíritu Santo, la persona tiene el privilegio (por la gracia divina), de pedir por medio de oración un

Don espiritual, entre los principales dones que Dios brinda a estas personas se encuentran los siguientes: Don de canto, composición, predicación, interpretación de lenguas, etc.²⁷

Con estos lineamientos espirituales, todos los evangélicos que fueron partícipes de estos rituales, elevan su fe espiritual. Con esto se encuentran preparados espiritualmente para participar con gran alegría y gozo, en la festividad de Santa Cena.

²⁷ Para mayor información del tema de dones espirituales y conversión religiosa consultar el libro de López Cortés, Eliseo, **Pentecostalismo y Milenarismo: La Iglesia Apostólica de la Fe en Cristo Jesús**. Editado por la Universidad Autónoma Metropolitana, Unidad Iztapalapa. División de Ciencias Sociales y Humanidades, Departamento de Filosofía. México D.F., 1990.

CONCLUSIONES.

Después de todo, casi cuatro siglos de evangelización intermitente por parte de los misioneros católicos (regulares y seculares), permitió que en México después de la conquista se formará una religión católica con distintos rasgos culturales. Esto se debió a gran medida por el resultado de la imposición de la religión católica a los miles y/o millones de personas indígenas que existían en la época precortesiana en este país y en América Latina. Por ejemplo, grupos étnicos como los huicholes adaptaron en sus prácticas de rituales ancestrales, rituales católicos. Adaptando imágenes de Cristo, la Virgen María y otros santos católicos, en sus rituales politeístas.¹

En contraste, las conversiones recientes al protestantismo representan una transformación religiosa y social mucho más profunda. Los indígenas y mestizos, protestantes o evangélicos han dejado por completo sus prácticas rituales ancestrales y han limitado severamente su participación en las organizaciones políticas tradicionales.² Esta es la realidad social que se vive actualmente en el país, en donde el ámbito religioso se manifiesta por la gran diversidad que existe, porque actualmente se observa que las diferentes formas de expresiones religiosas en los sectores populares han ido cambiando paulatinamente y, a su vez, iglesias de tradición católica han tratado de rescatar y replantear su propia identidad cultural, por la gran pérdida de simpatizantes, que tiene esta institución tanto en zonas rurales como urbanas.

En conclusión, la amplia difusión de nuevos movimientos religiosos que se han arraigado con fuerza en sectores populares de clase media y alta, con el nivel de escolaridad que puede estar por encima del promedio nacional, en la mayoría de los casos que supuestamente eran ya indiferentes a las creencias y ritos relacionados con lo transcendental. Las personas que se convierten al evangelio

¹ Otis, George (1998). "Buscado vida: hechicería, curaciones por la fe y conversión religiosa entre los huicholes", en **Religiones y sociedad**. Páginas 49 - 71.

² Otis, George (1996). "La nueva conquista espiritual del nayar: el conflicto religioso entre los huicholes de Zoquiapan", ponencia presentada en, **la XXIV Mesa Redonda de la Sociedad Mexicana de Antropología**. Tepic, Nayarit.

se adhieren actualmente a los grupos bautistas, apostólicos, adventistas y en el caso de esta investigación a la Iglesia del Buen Pastor.

Estos grupos que se caracterizan como fundamentalistas y comparten una filosofía central: “Jesucristo es la única vía para alcanzar la salvación y vida eterna”. El fundamentalismo, a la vez conservador y populista, lleva un mensaje relativamente sencillo, que consiste en tres cánones básicos: 1) la interpretación literal y autoridad definitiva de la Biblia; 2) la salvación personal a través de la entrega total a Dios (Jesucristo); 3) y la evangelización, que es el deber de cada creyente para difundir el mensaje de Cristo y de buscar nuevos adeptos.³ Estas características unidos a otros aspectos del protestantismo fundamentalista, como la abstinencia del alcohol, el tabaco y todas las cosas y objetos de la vida mundana que puedan dañar la mente humana: el milenarismo, que es la creencia de que el mundo será destruido en un futuro próximo y que solamente los evangélicos serán salvados; y la curación de enfermedades por medio de la fe.⁴

Todas estas características, observadas a través de esta investigación, fueron centro de análisis, en donde pudimos constatar que las personas indígenas o mestizas que viven en diferentes poblados del país, no obstante estar adscritos a diversas denominaciones evangélicas, entienden el protestantismo esencialmente de la misma manera. Por lo tanto, la evangelización protestante en México y en América Latina significa la propagación de una ideología norteamericana dentro de otros contextos culturales que son radicalmente diferentes. El resultado frecuentemente es una nueva interpretación del mensaje, que no siempre fue la intención original de los misioneros. La conversión religiosa es a menudo el resultado de una crisis de fe, pero las causas de tal crisis suelen ser muy diversas y muchas veces surgen de factores no estrictamente religiosos.

Como en el caso de la comunidad de Ahuatepec del Camino, en donde existieron distintos factores sociales y culturales para que muchas personas adoptaren este nuevo dogma religioso diferente a la cosmovisión católica. Uno de los principales motivos fue la nula o poca participación del sacerdote en esta

³ Stoll, David (1990). *Is Latin America Turning Protestant?: The politics of Evangelical Growth*. Berkeley, University of California Press.

⁴ Eliseo López, *op. cit.*, página 34-35.

comunidad. Unido a al mismo tiempo a la gran actividad evangelizadora de los diferentes pastores evangélicos que en su momento fueron líderes carismáticos de la Iglesia del Buen Pastor. Surgió en esta localidad un crecimiento tan mayoritario de personas evangélicas, que a partir de ese momento, las personas católicas y no católicas tuvieron que relacionarse con otras personas diferentes en ideología e identidad religiosa.

Esto trajo consigo que poco a poco la religión evangélica del Buen Pastor emergiera como la religión local de esta comunidad, convirtiéndose con esto en la doctrina matriz, que día a día suma más simpatizantes a su Iglesia, y no sólo por la conversión por crisis existencial. Si no también, muchas personas se unen a este tipo de evangelio porque son hijos de evangélicos o siendo católicos prefieren casarse con una evangélica(o). Esto demuestra que de acuerdo a la situación personal en que se encuentre el individuo en el momento de la conversión, será su manera de actuar, cualesquiera que sean los motivos, estos deben ser fuertes para que alguien arriesgue la desaprobación de su comunidad religiosa y de sus seres sagrados tradicionales.⁵

Por otra parte, la función de cohesión que tiene el líder Carismático (el pastor), que vive fijamente en la comunidad y no tiene ningún trabajo material, sólo espiritual, es una persona que gracias a esta labor de evangelización ha logrado la expansión y crecimiento de la Iglesia protestante del buen Pastor. Porque su labor principalmente es convencer de seguir la doctrina del evangelio como la única vía que lleva a la salvación. Su propuesta es renunciar a la vida mundana, una propuesta de vivir del cristianismo y ofrecer una superación social para la salvación de sus almas. Así el pastor contribuye con su carisma a establecer lealtades y lazos efectivos, que cohesionan a la comunidad, en la forma en que los creyentes luchan día a día contra las tentaciones y, en su particular forma de consagrar su vida a Dios.⁶

⁵ George Otis, op. cit., página 5.

⁶ Torre, Renée de la, (1996). "Los motivos de conversión de caso en la Luz del Mundo". México, editado en **Iztapalapa 39**. Revista de Ciencias Sociales y Humanidades, Año 16, No. 39.

El crecimiento del número de simpatizantes de la Iglesia del Buen Pastor, que se produjo dentro de la comunidad de Ahuatepec del Camino, se dio por la predicación y participación del Pastor de esta Iglesia, esto unido a la poca participación del sacerdote católico, trajo consigo que actualmente esta comunidad esta compuesta en su mayoría por personas simpatizantes del protestantismo de la Iglesia del Buen Pastor. Con lo visto a través de esta investigación, las características de dicha doctrina, la función que tiene el Pastor y las relaciones sociales que existen entre estos dos grupos en esta comunidad, hace posible que la congregación evangélica siga ganando más simpatizantes para su causa.

Esta reflexión, unida a la organización como grupo que tiene esta congregación, hacen posible que la identidad de las personas evangélicas se refuerce día con día, gracias a los distintos rituales religiosos realizados en su templo. Un espacio sagrado que utilizan para cohesionar a sus feligreses, cuya labor esencial es seguir predicando el evangelio por donde vayan.



**PARQUE MUNICIPAL LOS CEDROS, MUNICIPIO DE
CHALCHICOMULA DE SESMA HOY CIUDAD
SERDAN, PUEBLA. JULIO DE 1997**

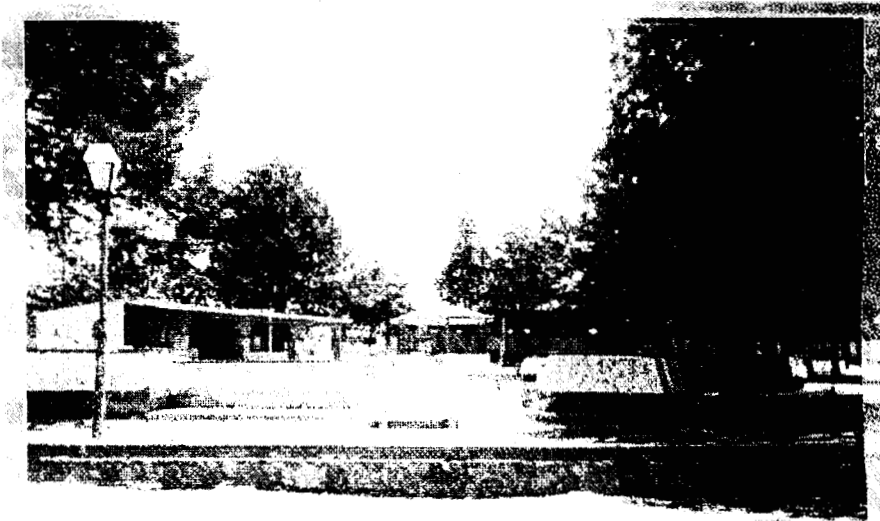

**PARQUE CENTRAL DE LA COMUNIDAD DE AHUATEPEC
DEL CAMINO, PUEBLA. MAYO DE 1998**



**IGLESIA CATÓLICA DE LA COMUNIDAD DE AHUATEPEC
DEL CAMINO, PUEBLA. JULIO DE 1997**



**IGLESIA EVANGÉLICA DEL BUEN PASTOR DE LA COMUNIDAD
DE AHUATEPEC DEL CAMINO, PUEBLA. MAYO DE 1998**



**FESTIVIDAD DE SEMANA SANTA EN LA COMUNIDAD DE
AHUATEPEC DEL CAMINO, PUEBLA. 10 ABRIL DE 1998**



**TEMPLO MAYOR DE LA IGLESIA EVANGÉLICA DEL BUEN PASTOR,
SAN PEDRO TOTOLTEPEC, ESTADO DE MÉXICO.
12 DE ABRIL DE 1998**



**FESTIVIDAD DEL DÍA DE LA SANTA CRUZ, EN LA COMUNIDAD DE
AHUATEPEC DEL CAMINO, PUEBLA. 3 MAYO DE 1998**



**PARTICIPACIÓN DEL CORO "EDÉN" EN LA FESTIVIDAD DE
SANTA CENA EN SAN PEDRO TOTOLTEPEC,
ESTADO DE MÉXICO. 13 ABRIL DE 1998.**



**PROCESIÓN DEL 3 DE MAYO POR LAS CALLES DE LA COMUNIDAD
DE AHUATEPEC DEL CAMINO, PUEBLA. 1998**



FESTIVIDAD DE SANTA CENA, DIA DE LA CONSAGRACIÓN DEL VINO
Y EL PAN, SAN PEDRO TOTOLTEPEC, ESTADO DE MÉXICO.
14 DE ABRIL DE 1998

ANEXOS

GUIA DE ENTREVISTA (autoridades civiles).
Datos históricos:

Estado _____
 Localidad _____
 Municipio _____
 Categoría Política _____

Informante _____
 Fecha de entrevista _____
 Encuestador _____

1. ¿En que año se fundo la comunidad? _____
2. ¿Esta localidad se formó con personas llegadas de otras comunidades? _____
3. ¿De donde vinieron las personas que formaron esta localidad? _____
4. ¿Otras comunidades se formaron con personas salidas de esta localidad? _____
5. ¿Cuáles son estas comunidades? _____

GUIA DE ENTREVISTA (pobladores)
Datos históricos:

1. ¿Dónde se encontraban situadas las personas que solicitaron la dotación de tierras?
2. ¿Quiénes fueron las personas que encabezaron los tramites administrativos?
3. ¿Qué personas por la lucha social que encabezaron pueden considerarse como fundadores de la comunidad de Ahuatepec del Camino?
4. ¿En que año de su fundo este pueblo?
5. ¿Cuál es el significado del poblado de Ahuatepec del Camino?
6. ¿Quiénes fueron las primeras autoridades de esta comunidad?
7. ¿Por qué se celebra la fundación de la comunidad cada 3 de mayo?

GUIA DE ENTREVISTA (autoridades)
Historia de las religiones:

1. ¿En la localidad que porcentaje de la población es católico?
2. ¿Número de templos católicos?
3. ¿Número de sacerdotes?
4. ¿En la localidad existen grupos religiosos no católicos?
5. ¿Indique los nombres de los otros grupos religiosos no católicos que hay en la localidad?

Nombre del grupo	Religión	Número de familias	Número de templos	Número de pastores

6. ¿Han ocurrido conflictos religiosos en la localidad?
7. ¿Se realizan fiestas en la localidad?
8. Llene el cuadro siguiente:

Nombre de la fiesta	Fecha	Quién la organiza

GUIA DE ENTREVISTA (Pobladores)
Historia de las religiones.

1. ¿De que religión eran los primeros pobladores del poblado de Ahuatepec?
2. ¿Cuál fue la primera religión de tipo protestante que se estableció en la comunidad?
3. ¿En que año fue esto?
4. ¿Quién fue el primer representante religioso de la iglesia evangélica del Sembrador?
5. ¿Cuándo llega a esta comunidad la iglesia del Buen Pastor?
6. ¿Quiénes fueron sus primeros representantes religiosos que tuvo en este poblado?
7. ¿Dónde realizaban los primeros cultos religiosos estas personas?

10. ¿Sabes la historia de tu comunidad?

8. ¿Cuándo fue construido el primer templo de manera oficial en este lugar?
9. ¿Por qué y cuando se empezó a construir el templo actual de la iglesia del Buen Pastor?

CUESTIONARIO ESCOLAR (Censo estadístico de religión)

1. ¿Cuál es tu nombre completo y cuantos años tienes?
2. ¿En donde vives?
3. ¿Cuántas personas viven en tu casa?
4. Llene el siguiente cuadro con un espacio para cada persona que vive en tu casa.¹

Nombre	Relación que tiene contigo (padre, madre, hermano, etc.)	Edad	Ocupación	Grado de Estudios

5. ¿De que religión es tu familia?
6. ¿Tienes parientes de otras religiones que vivan en esta comunidad?
7. ¿Qué religiones diferentes a las de tu casa conoces cerca de donde vives?
8. ¿Cómo se llama el templo o iglesia a donde asiste tu familia y donde se ubica?
9. ¿Qué opinen en tu casa sobre las otras religiones?

¹ Este cuestionario escolar fue aplicado a los alumnos de la primaria y secundaria de Ahuatepec del Camino. El número total de personas que contestaron este cuestionario fueron 60, mismas que se encontraban entre los 12 y 16 años de edad. Del número total de encuestas realizadas, sólo se tomaron en consideración 49, los otros 11 cuestionarios que se descartaron fueron contestados por jóvenes que vivían en un mismo hogar. Los resultados de su aplicación se encuentran en el cuadro estadístico de la página siguiente.

DATOS ESTADÍSTICOS DE PERSONAS CATÓLICAS QUE VIVEN EN LA POBLACION DE AHUATEPEC DEL CAMINO

Total	Familias nucleares	Personas	Hombres	Mujeres	El Buen Pastor	Católica	Otras	Personas bautizadas	Personas simpatizantes	El Buen Pastor	Católica	Otras
1	De la Cruz	8	4	4	-	8	-	Todas	-	-	-	-
2	Serrano	5	4	1	-	5	-	Todas	-	-	-	-
3	Trinidad Pérez	9	6	3	-	9	-	Todas	-	-	-	-
4	Roldán Gilbón	7	2	5	-	7	-	Todas	-	-	-	-
5	Leandro Serrano	4	1	3	-	4	-	Todas	-	Sí	-	-
6	Ramos Mora	6	1	5	-	6	-	Todas	-	Sí	-	-
7*	Roldán Vázquez	5	1	4	-	5	-	Todas	-	Sí	-	-
8	Ramos Roldán	6	2	4	-	6	-	Todas	-	Sí	-	-
9	Evangelista Munguía	5	3	2	-	5	-	Todas	-	Sí	-	-
10	Ambrocio Acevedo	7	4	3	-	7	-	Todas	-	Sí	-	-
11*	Bruno Lima	14	8	6	-	14	-	Todas	-	Sí	-	-
12	De los Santos Gilbón	10	6	4	-	9	1	Todas	-	Sí	-	-
13*	Roldán Vázquez	6	2	4	-	6	-	Todas	-	Sí	-	-
14	De Jesús Vázquez	4	2	2	-	4	-	Todas	-	Sí	-	-

* Los números marcados con asterisco, indican que el nombre de la familia nuclear se repite más de una vez y que se tratan de familias distintas. Por ejemplo: el caso del número 7 y 23 aunque coinciden los apellidos paterno y materno, son familias nucleares distintas que comparten (como gran la mayoría de las familias de esta comunidad) lazos afines de consanguinidad y de parentesco.

15	Durán Ortega	13	5	8	-	13	-	Todas	-	Sí	-	-
16	Vázquez Flores	7	5	2	-	7	-	Todas	-	Sí	-	-
17	Roldán Reyes	8	4	4	-	8	-	Todas	-	-	-	-
18	Ramos de Jesús	7	4	3	-	7	-	Todas	-	Sí	-	-
19	Pérez de la Rosa	6	3	3	-	6	-	Todas	-	Sí	-	-
20	Gilbón Roldán	6	3	3	-	6	-	Todas	-	Sí	-	-
21*	De los Santos Gilbón	5	2	3	-	5	-	Todas	-	Sí	-	-
22	Florentino Hernández	6	4	2	-	6	-	Todas	-	Sí	-	-
23*	Ramos Roldán	5	2	3	-	5	-	Todas	-	Sí	-	-
Total	23	159	78	81		158	1	158		18	-	1

DATOS ESTADÍSTICOS DE PERSONAS DEL BUEN PASTOR QUE VIVEN EN LA POBLACION DE AHUATEPEC DEL CAMINO

Total	Familias nucleares	Personas	Hombres	Mujeres	El Buen Pastor	Católica	Otras	Personas bautizadas	Personas simpatizantes	El Buen Pastor	Católica	Otras
24	Evangelista Pérez	6	3	3	6	-	-	5	1	-	Sí	-
25	Torres de Jesús	10	6	4	10	-	-	2	8	-	-	-
26*	Acevedo Gilbón	8	4	4	8	-	-	2	6	-	Sí	-
27*	De Jesús Vázquez	7	5	2	7	-	-	2	5	-	-	-
28	Acevedo Mena	8	5	3	8	-	-	2	6	-	Sí	-

29	Hernández Flores	7	1	6	7	-	-	-	2	5	-	-
30*	Acevedo Gilbón	9	4	5	9	-	-	-	4	5	Si	-
31*	De Jesús Vázquez	8	3	5	8	-	-	-	3	5	Si	-
32	Vázquez Cosío	8	5	3	8	-	-	-	4	4	Si	-
33	Flores López	7	5	2	7	-	-	-	1	6	Si	Si
34	Acevedo Medina	10	5	5	10	-	-	-	2	8	-	-
35	Vázquez Sánchez	7	4	3	7	-	-	-	1	6	Si	-
36	Javier Acevedo	7	4	3	7	-	-	-	2	5	Si	-
37*	Acevedo Gilbón	6	3	3	6	-	-	-	4	2	Si	Si
38	Cosío Hernández	6	2	4	6	-	-	-	2	4	Si	-
39	Evangelista Javier	6	5	1	6	-	-	-	-	6	Si	-
40*	De Jesús Serrano	6	2	4	6	-	-	-	2	4	Si	-
41	Acevedo de los Santos	8	6	2	8	-	-	-	2	6	Si	Si
42	Flores Reyes	13	7	6	13	-	-	-	4	9	Si	-
43	Medina Roldán	10	7	3	10	-	-	-	5	5	Si	-
44	García Pérez	5	2	3	4	1	-	-	1	3	Si	-
45	Vázquez Durán	5	3	2	5	-	-	-	2	3	Si	-
46	Ramos Cosío	7	5	2	4	3	-	-	-	4	Si	-

Total	23	174	96	78	170	4	-	54	116	19	3
--------------	-----------	------------	-----------	-----------	------------	----------	----------	-----------	------------	-----------	----------

DATOS ESTADÍSTICOS DE PERSONAS ESPIRITUALISTAS, TESTIGOS DE JEHOVÁ Y DEL SEMBRADOR QUE VIVEN EN LA POBLACION DE AHUATEPEC DEL CAMINO

Total	Familias nucleares	Personas	Hombres	Mujeres	El Buen Pastor	Católica	Otras	Personas bautizadas	Personas simpatizantes	El Buen Pastor	Católica	Otras
47	Pérez Casildo	6	4	2	-	-	S 6	-	6	Sí	Sí	-
48	Roldán Hernández	8	3	5	-	-	E 8	-	8	Sí	Sí	-
49*	De Jesús Serrano	7	2	5	-	-	T 7	-	7	Sí	Sí	-
Total	3	21	9	12	-	-	21	-	21	3	3	-

Suma total	49	354	183	171	170	162	22
-------------------	-----------	------------	------------	------------	------------	------------	-----------

Iglesias	El Buen Pastor	Católica	Otras
%	48%	46%	6%

NOTA: El porcentaje que se encuentra en la página 24, es del 55% de personas del Buen Pastor, el 35% católicas y el 10% pertenecen a otra religión. La diferencia entre estos porcentajes (Anexos y Capítulo 1), radica en la interpretación personal que se le dieron a los censos realizados por la iglesia católica (página 40) y por la iglesia del Buen Pastor (página 75 y 77). Estos datos censales, genealogías y las entrevistas realizadas a las autoridades civiles y eclesiásticas, fueron las principales fuentes para llegar al resultado estadístico final de esta investigación.

UNIDAD DOMÉSTICA: No. 1

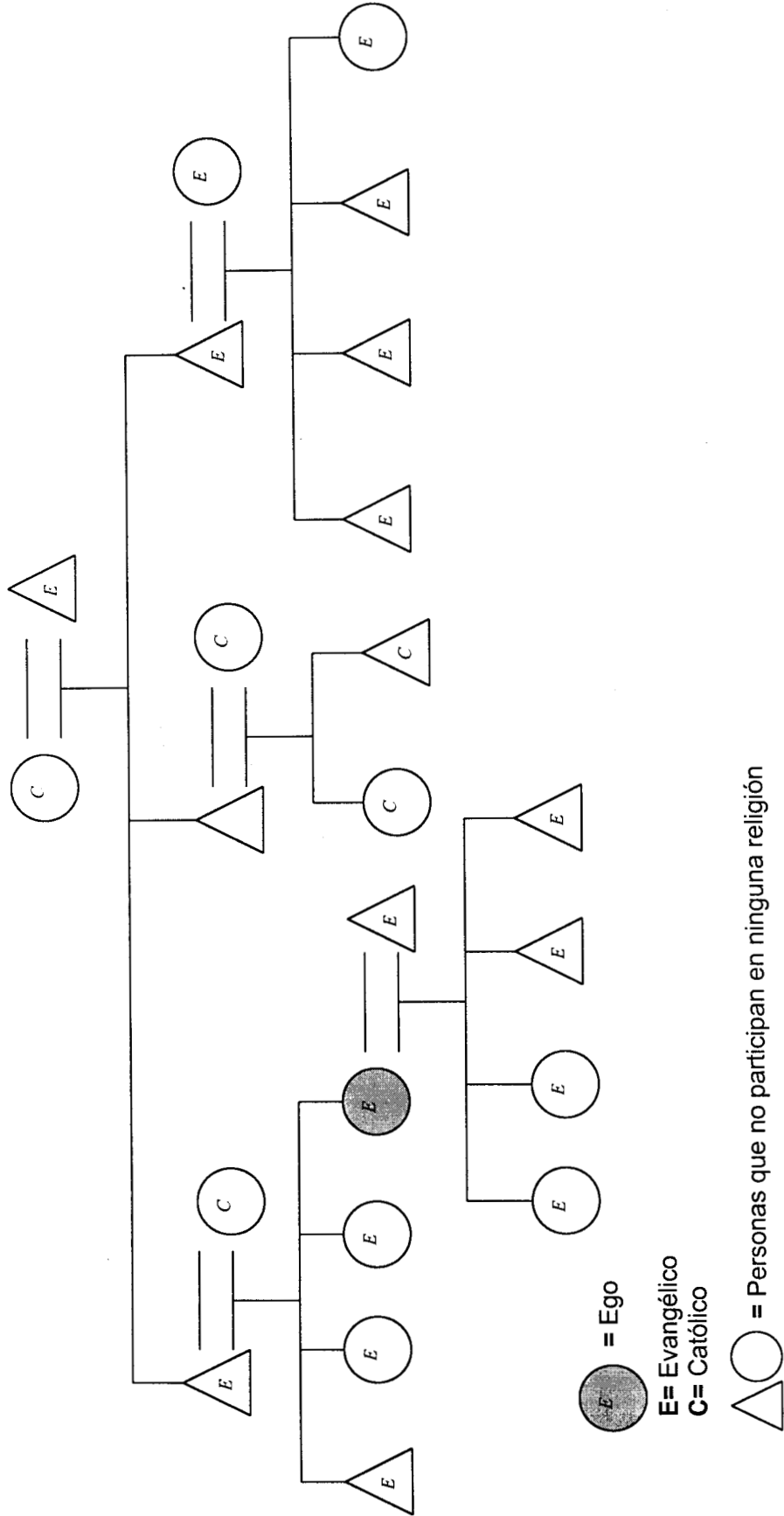

UNIDAD DOMÉSTICA: No. 2

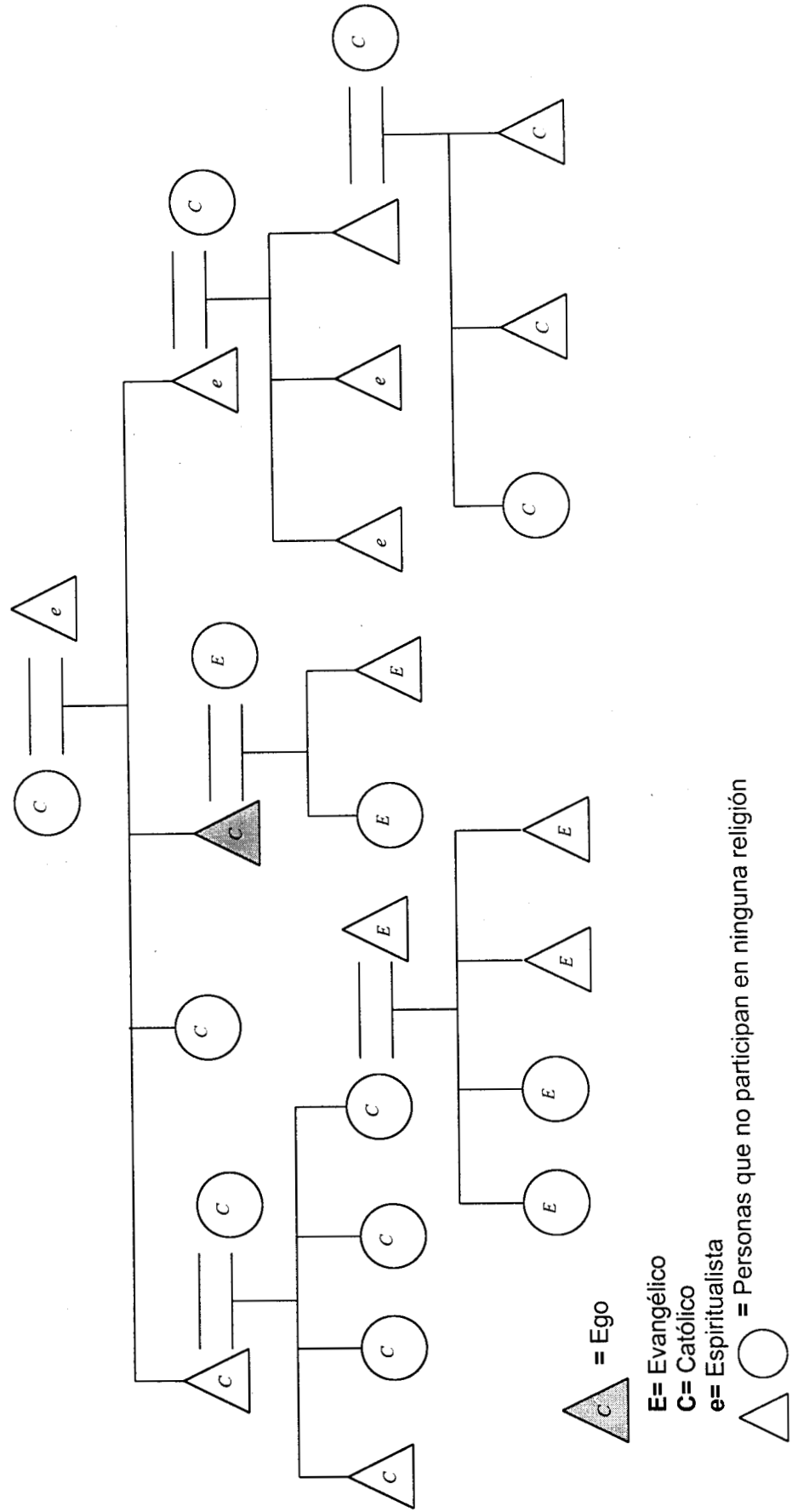

UNIDAD DOMÉSTICA: No. 3

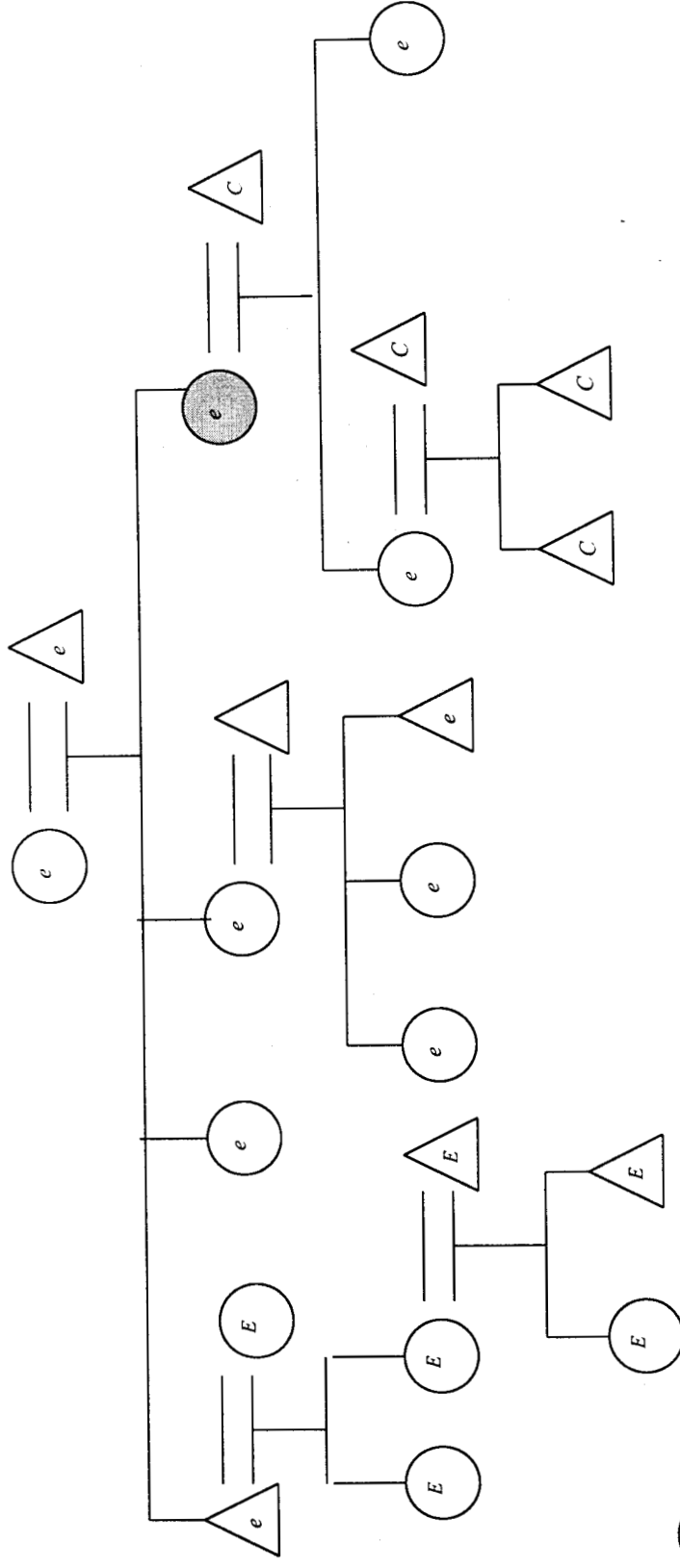

= Ego

E = Evangélico

C = Católico

e = Espiritualista

= Personas que no participan en ninguna religión

UNIDAD DOMÉSTICA: No. 4

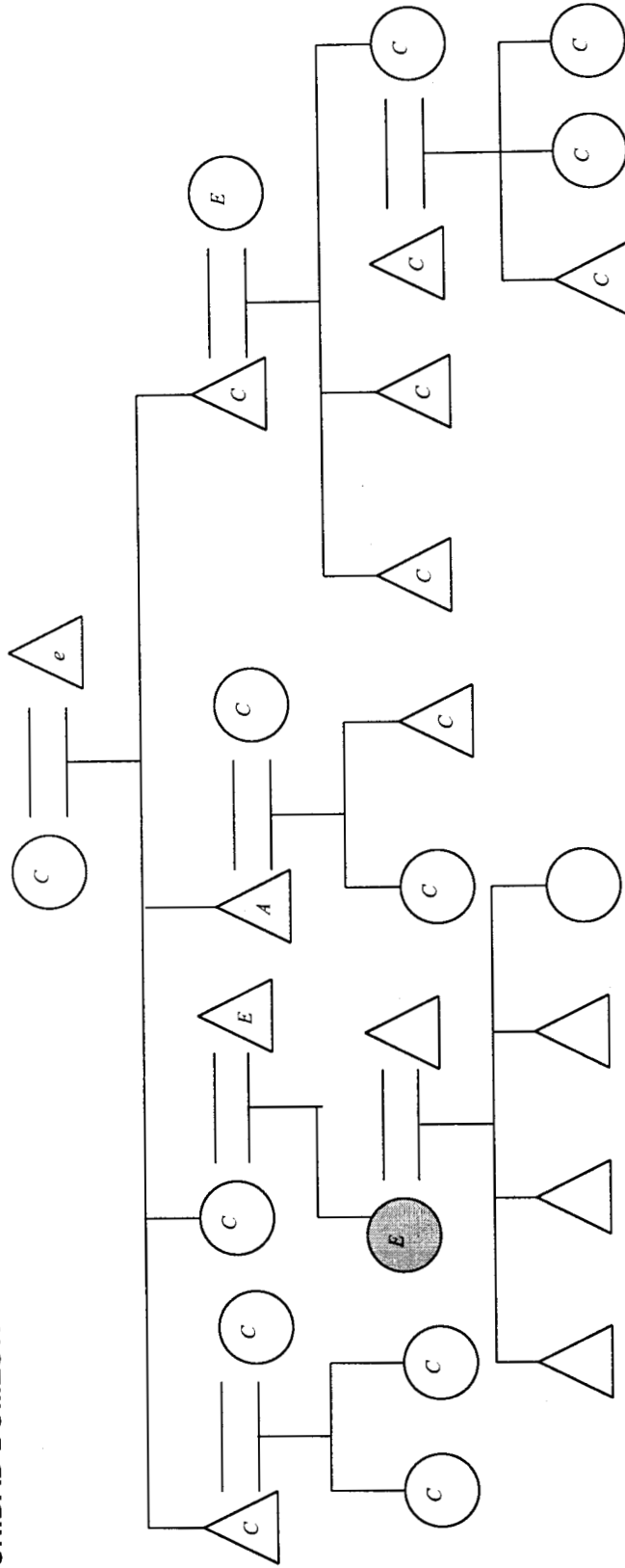

● = Ego

E= Evangélico

C= Católico

A= Apostata

e= Espiritualista

○ = Personas que no participan en ninguna religión.

UNIDAD DOMÉSTICA: No. 5

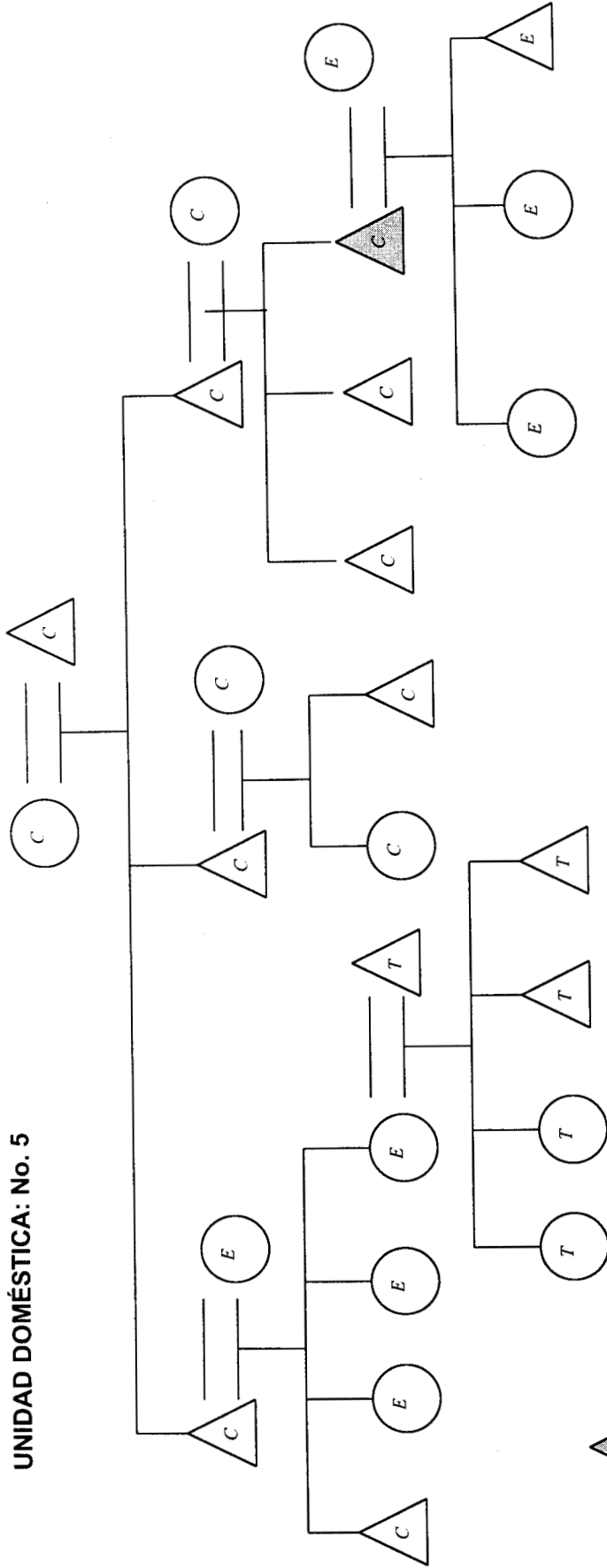

 = Ego
E= Evangélico
C= Católico
T= Testigo de Jehová.

BIBLIOGRAFÍA.

Aguado y Portal (1992). *Identidad, ideología y ritual*. México, editado por la Universidad Autónoma Metropolitana, Unidad Iztapalapa. División de Ciencias Sociales y Humanidades.

Boletín del Archivo Histórico de la Nación. Segunda Serie, Tomo I, No. 4. México, Secretaría de Gobernación, Palacio Nacional, 1960.

Constitución del Buen Pastor. México, Obra que sé término de imprimir en los talleres de Tesis Económicas Profesionales, 1960.

Cuaderno Estadístico Municipal: Chalchicomula de Sesma, Puebla. México, Edición del Estado Puebla, Centro de Información INEGI, Distrito Federal, 1994.

Documentos básicos que amparan la propiedad y posesión de tierra. "Primera dotación de tierras al Poblado de Ahuatepec del Camino". Municipio de Chalchicomula de Sesma, hoy ciudad Serdán, Entidad Puebla. Comisión Local Agraria, México D.F., 1935.

Documentos básicos que amparan la propiedad y posesión de tierra. "Segunda dotación de tierras al Poblado de Ahuatepec del Camino". Municipio de Chalchicomula de Sesma, hoy ciudad Serdán, Entidad Puebla. Comisión Local Agraria, México D.F., 1947.

Durkheim, Emile (1912). *Las formas elementales de la vida religiosa. El sistema totémico en Australia*. México, Akal Editor, traducción y estudio preliminar: Ramón Ramos, 1982.

Garma Navarro, Carlos (1987). *Protestantismo en una comunidad Totonaca de Puebla*. México, Instituto Nacional Indigenista.

Geertz, Clifford (1973). *La interpretación de las culturas*. México, editorial Gedisa, 1991.

Godelier, Maurice (1989). *Lo ideal y lo material*. Editorial Taurus, Madrid España.

González, Fernando M, (1998). "Los Motivos de La Luz del Mundo: Una Institución Total que Muestra Fisuras", en *Sectas o Iglesias. Nuevos movimientos religiosos*. México, Plaza y Valdés Editores.

Historia de la Iglesia del Dios Vivo, Columna y Apoyo de la Verdad: El Buen Pastor. México, Obra que sé término de imprimir el 25 de Marzo de 1994 en los talleres de Tesis Económicas Profesionales.

López Austin, Alfredo (1994). *Hombres - dios: religión y política en el mundo náhuatl*. México, UNAM/Instituto General de Investigaciones Históricas.

López Cortés, Eliseo (1990). *Pentecostalismo y Milenarismo: La iglesia Apostólica de la Fe en Cristo Jesús*. México, Universidad Autónoma Metropolitana, unidad Iztapalapa. División de Ciencias Sociales y Humanidades, Departamento de Filosofía.

López Suárez, Juan Carlos (1999). *La procesión patronal de ciudad Serdán: La fiesta de toda una noche*. Trabajo inédito.

Masferrer Kan, Elio (compilador). *Sectas o Iglesias. Nuevos movimientos religiosos*. México, Plaza y Valdés Editores; enero de 1998.

Melucci, Alberto (1982). *L' invenzione del presente Movimenti, identità, bisogni individuali*. Bolonia, Mulino.

Otis, George (1996). "La nueva conquista espiritual del nayar: el conflicto religioso entre los huicholes de Zoquiapan", ponencia presentada en, *la XXIV Mesa Redonda de la Sociedad Mexicana de Antropología*. Tepic, Nayarit.

Otis, George (1998). "Buscado vida: hechicería, curaciones por la fe y conversión religiosa entre los huicholes", en *Religiones y sociedad*. Páginas 49 - 71.

Pérez Arcos Emilio (1964). *Semblanzas de Chalchicomula de Sesma: ciudad Serdán, Puebla*. Trabajo inédito. México, ciudad Serdán, Puebla.

Portal Ariosa, María Ana (1997). *Ciudadanos desde el pueblo. Identidad urbana y religiosidad popular en San Andrés Totoltepec, Tlalpan, México D. F.* México, Culturas Populares de México.

Robertson, Roland (compilador). *Sociología de la Religión*. Primera edición en 1969 por Penguin Books, Inglaterra. Edición en español por el Fondo de Cultura Económica, Avenida de la Universidad 975, México 12, 1980.

Stoll, David (1990). *Is Latin America Turning Protestant?: The politics of Evangelical Growth*. Berkeley, University of California Press.

Torre, Renée de la (1995). *Los hijos de la Luz: discurso, identidad y poder en La Luz del Mundo*. México, CIESAS, ITESO y Universidad de Guadalajara.

Torre, Renée de la (1996). "Los motivos de conversión de caso en la Luz del Mundo". México, editado en *Iztapalapa 39*. Revista de la división de Ciencias Sociales y Humanidades de la UAM-I. Año 16, No. 39.

Torre, Renée de la (1998). "Una Iglesia Mexicana con Proyección Internacional: La Luz del Mundo" en *Sectas o Iglesias. Nuevos movimientos religiosos*. México, Plaza y Valdés Editores.
