



Casa abierta al tiempo

**UNIVERSIDAD AUTONOMA METROPOLITANA IZTAPALAPA**

**DIVISION DE CIENCIAS SOCIALES Y HUMANIDADES**

**DEPARTAMENTO DE ANTROPOLOGÍA  
LICENCIATURA EN ANTROPOLOGÍA SOCIAL**

***“Y aquí yo soy quien lleva los pantalones”***

***Matrifocalidad y jefatura femenina.***

Trabajo terminal

que para acreditar las unidades de enseñanza aprendizaje de

*Seminario de Investigación e Investigación de Campo*

y obtener el título de

LICENCIADO EN ANTROPOLOGÍA SOCIAL

presenta

**Edmundo Arana Estrada**

Matrícula No. 205360083

Comité de Investigación:

Director: Dra. María Eugenia Olavarria Patiño

Asesores: Dr. Rodrigo Díaz Cruz

Mtra. Cristina Díaz Perez

México, DF

Diciembre 2009

Esta tesis es producto del proyecto *“Parentesco, cuerpo y reproducción. Representaciones y contenidos culturales en el contexto mexicano contemporáneo”* CONACYT CB-2006-1-56385. Proyecto dirigido por la Dra. María Eugenia Olavarría Patiño

## Agradecimientos

Es necesario agradecer a las personas que me han brindado su apoyo durante tanto tiempo, con el único fin de ver cumplidos mis anhelos, mi familia; Tavo, Sergio, Annie, pero especialmente a mi madre, porque sin su apoyo y aliento esto no existiría.

También quiero agradecer a cada una de las personas que dieron un pedazo de su historia para que este trabajo se completara, principalmente a mamá Eva, mamá Chana, a Obdulia y Marcela, y a sus familias por recibirme en Tapextla, me hicieron parte de su vida y ya forman una gran parte de la mía.

No puedo dejar de agradecer a la Dra. María Eugenia Olavarría, quien guió cada paso de esta investigación, al Dr. Rodrigo Díaz por tomarse el tiempo para evaluar y verter su opinión de la presente, y a la Maestra Cristina Díaz por su apoyo y por ser mi primer enlace en la Costa Chica.

A Emilia, Nashielly, Oscar y Jorge, por acompañarme en mi primer aventura antropológica, por sus comentarios a este trabajo y su paciencia para leerme. A todos mis amigos por su apoyo. Y en especial a Yovis quien me llenó de inspiración y me acompañó un tramo de este camino al iluminarlo.

*“Los antropólogos somos una raza extraña, nos gusta hacer que aun lo más familiar parezca extraño y complicado...”*

Claude Lévi-Strauss 1908-2009

A Amada por darme la vida

A mamá Ene Q. E. P. D.

Introducción	7
Capítulo 1.	
Etnografía: Trazos sobre la costa y la urbe. De Santiago Tapextla, Oaxaca al Distrito Federal.	10
1.1 Santiago Tapextla	12
1.1.1 Santiago Tapextla, una comunidad de la Costa Chica oaxaqueña	13
1.1.2 Monografía	20
1.1.2.1 Población	21
1.1.2.2 Economía	22
1.1.2.3 Servicios	22
1.1.2.4 Migración	23
1.1.2.5 Religión y festividades	24
1.2 Distrito Federal	24
1.2.1 Distrito Federal: ocho grupos domésticos con jefatura femenina	26
Capítulo 2.	
Antecedentes: De los clásicos del parentesco a los contemporáneos. Aproximaciones a la matrifocalidad.	30
2.1 Trazos en el tiempo o del contexto clásico de los estudios de parentesco	31
2.2 ¿Matriarcado? Del uso laxo del concepto y la confusión con la matrifocalidad y la filiación matrilineal	34
2.2.1 Toques de modernidad. Los estudios de parentesco contemporáneos	38

## Capítulo 3.

Matrifocalidad y jefatura femenina. El contraste de las familias matricéntricas mexicanas.	42
3.1 Matrifocalidad. Una aproximación conceptual	42
3.2 Jefatura femenina	45
3.3 Matrifocalidad y jefatura femenina. Presencia en el México contemporáneo: de la costa a la urbe	47
3.3.1 El contexto matrifocal de la costa	48
3.3.2 Jefatura femenina. El contexto urbano	68
3.4 Morfología de los grupos domésticos	76
Conclusiones o de la percepción de las familias alternas	81
Bibliografía	90

## *Introducción*

El presente trabajo es un producto de la investigación realizada en la zona de la Costa Chica de Oaxaca y el Distrito Federal, misma que está suscrita al proyecto *“Parentesco, cuerpo y reproducción. Representaciones y contenidos culturales en el contexto mexicano contemporáneo”* CONACYT CB-2006-1-56385. Proyecto dirigido por la Dra. María Eugenia Olavarría Patiño, profesora e investigadora del departamento de Antropología de la Universidad Autónoma Metropolitana.

En la actualidad el papel que la mujer desempeña en la cotidianidad ha cobrado particular importancia. Es común encontrarla desempeñando distintos roles, así es profesionista, ama de casa, madre y, por qué no, jefa de familia.

Un reflejo de esta importancia es la mayor participación en el mercado laboral, el ámbito intelectual y el ejercicio político, esto ha derivado en la reconstrucción de las categorías en las que la mujer era encasillada.

Un medio para esta resignificación ha sido los estudios de género y los de parentesco, motivo por el cual se ha elegido el rol de jefa de grupo doméstico como motor para la presente investigación, intentando por este medio disminuir el estigma con el que cargan las familias de “madres solas”, el ser tomadas como una anomalía de la familia tradicional por la ausencia de un hombre que encabece el unidad de residencia.

Esta investigación abordará como tema central los contextos en los que se desarrollan la jefatura femenina y la matrifocalidad, para luego determinar las características que los asemejan y los diferencian y si en algún determinado momento pueden ser considerados como un mismo fenómeno o sí son divergentes por completo.

El trabajo está dividido en cuatro capítulos, el primero está dedicado a la etnografía de la comunidad de Santiago Tapextla, enclavada en la Costa Chica

oaxaqueña, y simultáneamente de la red de grupos domésticos con jefatura femenina con los que se trabajó en el Distrito Federal.

Se eligió Tapextla ya que es una comunidad en la que etnográficamente se ha demostrado la existencia de matrifocalidad, el antecedente inmediato es la obra de Cristina Díaz Pérez (2003). El Distrito Federal es la entidad federativa con un mayor número de grupos domésticos con jefatura femenina, de acuerdo con el II Censo Nacional de Población y Vivienda realizado por el Instituto Nacional de Estadística, Geografía e Informática, por lo que se presentó como la opción más viable.

En la descripción etnográfica se encontrarán con detalles sobre las situaciones con las que lidian los grupos domésticos que se incluyen en esta investigación. Se le da énfasis a los fenómenos que coexisten con la matrifocalidad y la jefatura femenina, tales como la migración, los movimientos sociales y la percepción social existente sobre estos.

Ya en el segundo capítulo se dará un recorrido por los fundamentos teóricos sobre los que se construye esta investigación. Así se incluirán las obras clásicas que son, en particular, importantes para el desarrollo de la presente. También se incluyen los trabajos contemporáneos que moldean en su mayoría el curso de este trabajo.

El fin del segundo capítulo no es únicamente construir una base teórica para la investigación, también es mostrar el contexto de los estudios de parentesco que servirán de cimientos para la base ya mencionada. Se incluyen las principales influencias que impulsaron estos trabajos aun cuando no pertenezcan al ámbito antropológico completamente.

Para asegurar una continuidad en el último apartado del segundo capítulo se incluirá el debate sobre el matriarcado, aquí se busca dilucidar las diferencias entre matriarcado, matrifocalidad y jefatura femenina, si bien es un debate ya antiguo nos servirá para comenzar a aclarar el panorama sobre el tema de esta investigación.



Al llegar al tercer capítulo se entrará en el dominio de los conceptos que son ejes centrales de esta investigación, se mostrará la definición de matrifocalidad con la que se trabajará y se armará un concepto de jefatura femenina acorde con esta investigación, ya que no hay un consenso al definir este concepto.

Una vez que se haya explicado cada concepto, será necesario mostrar la presencia de estos fenómenos en el contexto del México actual, esto servirá para incluir datos estadísticos que demuestran la importancia que cobra entender por qué se ha dado un aumento paulatino en los grupos domésticos que siguen estas alternativas a la familia tradicional.

Para continuar con esta labor se presenta el contexto específico de los grupos domésticos matrifocales que forman parte de esta investigación. Para ello se utilizarán las genealogías elaboradas a partir de información recabada en el primer periodo de trabajo de campo.

Serán visibles las dinámicas de la vida de los grupos domésticos, la movilidad de los agentes y la importancia de fenómenos que de alguna manera coexisten con la matrifocalidad. Este mismo ejercicio se seguirá con los grupos domésticos con jefatura femenina.

Para concluir el tercer capítulo se efectuará un análisis de los grupos domésticos de ambos fenómenos para verificar las diferencias y similitudes existentes entre ellos, se tomará en cuenta las generaciones que conviven en un solo grupo, el número de miembros y las etapas de la vida de cada grupo doméstico, así como la validez cultural con que cuenta cada fenómeno.

Al final se incluyen las conclusiones derivadas del trabajo realizado a lo largo de la presente investigación. En ellas presentarán cuestiones que se consideraron de enorme ayuda para entender la percepción social y la valorización que tienen los grupos domésticos, que utilizan estrategias para su organización distintas a las tradicionales.

## Capítulo 1.

*Etnografía: Trazos sobre la costa y la urbe. De Santiago Tapextla, Oaxaca al Distrito Federal.*

Durante un gran periodo de tiempo los estudios de parentesco se han enfocado principalmente al estudio de los modelos de parentesco pertenecientes a la periferia, es decir, que se han avocado a estudiar el parentesco presente en las comunidades no occidentales y el de sus provincias, dejando de lado a las urbes.

La investigación que se presenta a continuación se centró en estudiar dos contextos distintos en los que la presencia de hogares matricéntricos se desenvuelve, por un lado la matrifocalidad presente en las comunidades afroestizas de la Costa Chica de Oaxaca y Guerrero, en particular en la comunidad de Santiago Tapextla en Oaxaca.

Y por otro lado la creciente presencia de grupos domésticos con jefatura femenina en el Distrito Federal y su zona conurbada, en particular en las colonias, Campestre Aragón y Pradera de la delegación Gustavo A. Madero y las colonias Pro hogar y El Rosario en la delegación Azcapotzalco, específicamente se trabajó con un conjunto de ocho grupos domésticos, elegidos por cumplir con aspectos relacionados a la presente tesis y por su interés en colaborar con el investigador.

Es indispensable mencionar que los grupos domésticos con jefatura femenina son cada día más numerosos, de acuerdo con el INEGI se contabilizaron 5 717 659 en el *II Censo de población y vivienda* del 2005, y para el 2008 se contabilizaron 6 649 707 de acuerdo a información del Instituto Nacional de la Mujer, lo que representa un cambio significativo en la sociedad ya que estos grupos domésticos transforman los patrones mediante los cuales se socializa a los individuos dentro de toda colectividad. También moldean nuevos, afectando a la vez la forma en que estos individuos son percibidos por el resto de la sociedad.

Este fenómeno es resultado de procesos culturales, económicos y políticos. Tales como la desintegración de grupos domésticos, ya sea por migración laboral, muerte del padre o abandono, así como la alta presencia de embarazos no planeados a corta edad, que dan como resultado la concentración de parentela en grupos domésticos donde una mujer se encarga de la representatividad de la unidad doméstica y de la toma de decisiones.

Partiendo de este incremento en el número de los grupos domésticos, la presente investigación se plantea encontrar las similitudes y divergencias entre la matrifocalidad observada en la comunidad de Santiago Tapextla, Oaxaca, y la jefatura femenina observada entre el grupo de estudio ubicado en el Distrito Federal.

Con el fin de lograr los propósitos antes mencionados se realizaron dos periodos de trabajo de campo, con una duración de tres meses cada uno, se emplearon entrevistas a profundidad, historias de vida y la obtención de datos genealógicos. Gracias a estas herramientas y a la observación participante se logró recabar información de suma importancia para la investigación que como fin último tiene el elaborar esta tesina.

En este capítulo se dará una breve descripción monográfica de las zonas de trabajo durante el trabajo de campo realizado para la obtención de información necesaria en la construcción de esta tesina.

En primer lugar se atenderá la comunidad de Santiago Tapextla, ya que en ésta se realizó el primer periodo de campo de mayo a agosto del 2008, después se realizará la misma dinámica esta vez enfocada a una red de grupos domésticos con jefatura femenina en el Distrito Federal.

## 1.1 Santiago Tapextla

La comunidad de Santiago Tapextla, Oaxaca fue elegida para realizar la presente investigación debido a que pertenece a la zona de la Costa Chica, esta se caracteriza por una fuerte presencia de población afro-mestiza, esta población es parte del proceso de mestizaje que ha vivido la zona a lo largo de la historia, en particular durante y después de la época de la colonia, periodo durante el cual se ha dado un alto nivel de mestizaje entre la población descendiente de los esclavos africanos traídos al país por los colonizadores españoles y la población indígena originaria. Esta zona en particular cuenta con un amplio espectro de estudios antropológicos, lo que influyó enormemente en la elección de la comunidad.

Particularmente los estudios antropológicos ligados a la población afro-mestiza se han realizado en su mayoría en el Caribe, en los Estados Unidos o en países sudamericanos. Sin embargo la zona elegida cuenta con un número importante de investigaciones, dentro de las que se pueden mencionar las realizadas por Gonzalo Aguirre Beltrán (1984), Sebastien Lefevre (2000), Cristina Díaz Pérez (2003).

Es precisamente el trabajo de Cristina Díaz Pérez el que sirve de antecedente directo a esta investigación y por el cual se le dio prioridad a la zona de estudio. En su libro *Queridato, matrifocalidad y crianza entre los afro-mestizos de la Costa Chica* encontramos un estudio enfocado a la comunidad de Santiago Tapextla y otras dos comunidades cercanas, esta obra en particular fue de suma importancia en la realización de la presente investigación.

Con fines explícitos de observar la matrifocalidad en una comunidad en donde, etnográfica e históricamente, se ha comprobado su existencia, se eligió Santiago Tapextla. En esta comunidad me dediqué a recabar información a partir de entrevistas, historias de vida y genealogías, todo con el fin de contextualizar y entender la matrifocalidad para así tener un punto de partida para mi investigación en el Distrito Federal.

### 1.1.1 Santiago Tapextla, una comunidad de la Costa Chica oaxaqueña.

Santiago Tapextla es una comunidad afrodescendiente, localizada en la región geográfica de la Costa chica, que forma parte del estado de Oaxaca. Es una comunidad rural habitada por 1,385<sup>1</sup> personas al 2005, 1058 personas de acuerdo al censo realizado por el médico de la localidad<sup>2</sup>. La población en su mayoría es afroestiza y mestiza en una menor medida, sólo algunos maestros, tanto los temporales como los que residen en Santiago Tapextla, y el médico de la localidad son de origen mestizo. La comunidad es la cabecera del municipio que lleva el mismo nombre y se encuentra a unos 600 kilómetros al noroeste de la capital del estado<sup>3</sup>.

A continuación narraré cómo fue realizada la investigación

Arribé a la comunidad a bordo de una camioneta de transporte público, misma que me transportó desde Cuajinicuilapa, Guerrero, ciudad a la que me transporté desde la Ciudad de México, este viaje lo realicé en un autobús foráneo de transporte de pasajeros, el traslado tuvo una duración aproximada de 10 horas y se efectuó durante la noche.

Al llegar a la ciudad de Cuajinicuilapa, alrededor de las 7 de la mañana, razón por la cual no encontré la actividad habitual de una ciudad, me dirigí al Centro de Salud para conocer a mi primer informante potencial, sin embargo esta relación no fructificó por mi decisión de centrarme en el estudio de la comunidad oaxaqueña, de tal forma que sólo conviví con la señora Rosa alrededor de dos horas, mientras desayunamos y esperamos que saliera el transporte rumbo a Tapextla. Hay que destacar en este punto que es evidente la abrumadora mayoría de población afroestiza que se encuentra en la zona.

---

<sup>1</sup> Fuente INEGI. II Censo Nacional de Población Y Vivienda 2005. [www.inegi.gob.mx](http://www.inegi.gob.mx)

<sup>2</sup> Censo realizado por el Dr. José Guadalupe Macedo Bautista durante el 2008

<sup>3</sup> Fuente: <http://www.inafed.gob.mx/work/templates/enciclo/oaxaca/municipios/20485a.htm>



4

La camioneta se puso en marcha aproximadamente a las 9:15 am, a bordo sólo viajábamos el conductor y una señora en la cabina, dos jóvenes y yo en la parte trasera que está acondicionada para dar el servicio de transporte. Después

<sup>4</sup> [http://www.mapa-mexico.com.mx/Mapa\\_Oaxaca\\_Estado\\_Mexico.htm](http://www.mapa-mexico.com.mx/Mapa_Oaxaca_Estado_Mexico.htm)

de viajar por una carretera federal por más de 15 kilómetros llegamos a una desviación de terracería por la que viajamos aproximadamente 5 kilómetros más.

Santiago Tapextla me recibió con una relativamente nula actividad, algunas personas se encontraban a las afueras del palacio municipal, otras tantas esperaban a que pasase alguna camioneta de transporte público que los llevara a Cuajinicuilapa, Guerrero, donde realizarían alguna actividad, el grueso de la población se mantenía dentro de sus hogares, a lo largo de mi estancia en la comunidad me daría cuenta que ese nivel de actividad es típico del medio día.

Una vez en la comunidad, el chofer de la camioneta le indicó a un niño de unos catorce años me acompañara a la casa de la señora Eva, mi único contacto en la población. En el lugar nadie tenía noticia de mi llegada lo que ocasionó que la gente tuviera curiosidad por mi persona, ya en el domicilio en cuestión conocí a quien sería mi casera por una semana. En la casa sólo vivía la señora y esporádicamente pernoctaba en la propiedad uno de sus hijos de crianza<sup>5</sup>.

Dotada de cuatro construcciones, la cocina construida únicamente de pequeños palos, el cuarto de la señora fabricado de adobe y varas que eran obtenidas de la vegetación presente en la zona y la destinada para mi habitación construida con blocks de concreto y láminas metálicas, en la parte trasera del amplísimo solar se erguía una cuarta construcción dedicada al albergue de los chivos propiedad de la señora, realizada con sólo unos palos atados entre sí con mecate, de una forma tal que se obtenía un corral rectangular y dos laminas de cartón como techo.

Después de una semana decidí cambiar mi domicilio debido a que al encontrarme en la propiedad de la señora Eva me aislaba mucho de la

---

<sup>5</sup> En la presente investigación la crianza se definirá como la reinserción de agentes, en su mayoría infantes, en un grupo doméstico, distinto al de sus padres biológicos, en el que será socializado como parte de la parentela de la unidad de acogida, con lo que estará sujeto a todas las normas culturales, incluida la prohibición del incesto. La crianza debe ser entendida también como un acuerdo entre mujeres mediante el cual se asegura la subsistencia de los agentes, ligada inherente mente al ciclo vital de los grupos domésticos participantes.



comunidad. Mi nuevo domicilio se situó en casa de la señora Marcela, quien vivía con sus cuatro nietos, tres niños y una niña, todos entre los 4 y los 10 años de edad. Su casa estaba construida de blocks y cemento con techo de lámina de asbesto.

Mi dormitorio se emplazó dentro de la casa, en la habitación que había pertenecido a la madre de mi anfitriona, quien falleció un año antes de mí llegada a la comunidad, el contar con mi propia habitación facilitó en gran medida mi trabajo, ya que cuando me encontraba en este sitio no era interrumpido.<sup>6</sup>

Desde mi arribo pude notar que la región, al encontrarse muy cerca del mar, se caracteriza por un intenso calor la mayor parte del año, con un periodo de

6

[http://www.worldmapfinder.com/Map\\_Detail.php?MAP=15853&FN=map\\_wwws.gif&MW=1500&MH=1651&FS=181&FT=gif&WO=0&CE=4&CO=20&CI=182&IT=0&LC=6&PG=&CS=utf-8&FU=http://www.tomzap.com/gifs/map\\_wwws.gif&SU=http://www.tomzap.com/map\\_wwws.html](http://www.worldmapfinder.com/Map_Detail.php?MAP=15853&FN=map_wwws.gif&MW=1500&MH=1651&FS=181&FT=gif&WO=0&CE=4&CO=20&CI=182&IT=0&LC=6&PG=&CS=utf-8&FU=http://www.tomzap.com/gifs/map_wwws.gif&SU=http://www.tomzap.com/map_wwws.html)



precipitaciones de mayo a septiembre, por lo regular las lluvias son intensas y de larga duración, en la actualidad este periodo no es constante, incluso durante el transcurso de la investigación se presentaron lluvias eventuales y largos lapsos entre una y otra.

Durante algunos días de mi estancia en Santiago Tapextla se presentaron lluvias que duraron más de 24 horas, lapso durante el cual el suministro eléctrico fallaba, también fueron frecuentes las lluvias espontáneas y muy cortas, pero por lo general transcurría un largo periodo de tiempo entre lluvias, esta situación preocupa a los habitantes quienes lo atribuyen a la tala inmoderada de la vegetación local para la obtención de leña y terrenos de pastoreo. Esto ha causado que la mayor parte del tiempo el arroyo cercano se encuentre seco.

El suelo presenta características peculiares, parecidas a la arena que se puede encontrar en la playa, que ayudan a su rápida erosión, este fenómeno es claramente visible en los lugares donde se ha construido alguna habitación, ya que es necesario construir una especie de dique a base de tabiques para evitar que el agua arrastre la tierra y la construcción se quede sin una base para sus cimientos. Sin embargo, hay zonas en las que la tierra presenta una consistencia más parecida al barro, estas áreas son dedicadas para la agricultura y la ganadería principalmente, actividades económicas de suma importancia en la región.

Si bien la actividad económica más importante en el municipio es la agricultura, de acuerdo a la información proporcionada por la presidencia municipal, en la comunidad en cuestión la ganadería es la más extendida, actividad a la que se le destina gran parte de las tierras, dejando a la agricultura en segundo término, los principales cultivos son de maíz y son pocos los que optan por otro, entre los que destacan la sandía, el melón y el plátano.

En el pasado se practicaba la agricultura de roza, tumba y quema, esta práctica se ha dejado de efectuar desde que se realizó el reparto agrario en la localidad. Los cultivos que se llevan a cabo son en su mayoría de temporal, sólo

los campesinos con mayores recursos pueden recurrir a riego. Los lugares de siembra se encuentran a las afueras de Santiago Tapextla, próximos al arroyo. Es común tener que atravesar varias propiedades para tener acceso a uno en particular, no se cuenta con un camino por el cual acceder a varios de los campos y es común encontrar muchos campos dedicados al pastoreo, éstos son conocidos como “encierros”.

En algunas casas se destinan lugares específicos para sembrar distintos árboles frutales, jitomate o chiles. En gran medida la población local practica una agricultura de subsistencia y el mínimo excedente es destinado para la venta a vecinos o para proporcionarlo a algún familiar que carezca de recursos en el momento. Si bien no es una obligación sí es una práctica común y se espera que el favor sea retribuido en algún momento. Una práctica similar se efectúa con los productos derivados de la leche, principalmente el queso, sólo algunos ganaderos venden su leche fuera de la comunidad.

En la comunidad existen tiendas de abarrotes, sin embargo la población en su mayoría realiza sus compras en Cuajinicuilapa, Guerrero, ya que en esta localidad existen tiendas de autoservicio y un mercado, varias farmacias y locales donde se puede comprar más barato y que cuentan con una mayor oferta de productos. También la mayoría de los muebles se consiguen ahí o en Pinotepa Nacional, Oaxaca.

Otras fuentes de recursos para la población son los programas de asistencia social como lo son *Pro-campo* y *Oportunidades*, así como el apoyo a personas de la tercera edad, cuando se recibe el dinero de estos programas arriban a la comunidad puestos de vendedores ambulantes en su mayoría provenientes de Pinotepa Nacional. Es indispensable mencionar que las remesas provenientes de los Estados Unidos, enviadas por los migrantes de la comunidad, son un ingreso de suma importancia para los habitantes de la comunidad, para algunos la única.

La mayor parte de la población es de escasos recursos, es decir la mayoría son propietarios de su casa y algún terreno para agricultura o pastoreo, pero el bajo rendimiento de las tierras deja a la población en una situación difícil de sobrellevar, un sector más reducido de la población, en su mayoría comerciantes o empleados e incluso migrantes que han regresado tiene mayor poder adquisitivo y lo aumentan al invertir en diversas actividades productivas.

Esta comunidad presenta un amplio espectro de migración, tanto nacional como internacional, en su mayoría impulsada por los deseos de mejorar la situación económica de la familia y personal, o como una forma de obtener recursos para llevar a cabo la unión matrimonial. En algunos casos se decide residir de manera permanente en el destino migratorio. Es común contar con algún pariente que se encuentra residiendo fuera de la comunidad.

En su mayoría los jóvenes son los que expresan mayor deseo por migrar, inspirados principalmente por amigos o familiares que se encuentran en otras ciudades, es necesario mencionar que las redes de parentesco juegan un gran papel en la migración a los Estados Unidos ya que es algún familiar ya establecido quien ayuda al joven a cruzar la frontera, este apoyo es de manera económica y al proporcionar alojamiento al recién llegado, después siguen los migrantes adultos que desean volver a EE.UU o que viajarán por primera vez, en su mayoría planean trabajar por cierto periodo de tiempo.

Los principales destinos migratorios son Acapulco, Guerrero y Los Cabos, Baja California Sur, en México, aunque hay veces que sólo son escalas en un viaje con dirección a la Unión Americana. En donde se arribará a una ciudad en la que resida algún familiar, quien proporcionará alojamiento durante cierto periodo de tiempo. Es posible que después de cierto tiempo se cambie la ciudad de residencia. De acuerdo a la información genealógica recabada el estado de California es en donde se encuentra la mayoría de la población migrante de la comunidad.

Santiago Tapextla cuenta con una oferta educativa que incluye un jardín de niños, una primaria, una telesecundaria y el bachillerato, que apenas contaba con un año de existencia a la fecha en que se efectuó el periodo de la estancia de trabajo, esto ha significado un cambio en la visión de los jóvenes, que ahora ven en la formación académica una opción para su desarrollo y para mejorar la situación económica de sus familias.

Esto ha prolongado la adolescencia y en suma con las prácticas culturales traídas por los migrantes a su regreso, han modelado un cambio significativo en la edad en la que era regular contraer matrimonio, ahora los jóvenes buscan mejorar sus condiciones de vida antes que cualquier otra cosa, esto es el motor principal de la migración y de la búsqueda de los habitantes de la comunidad por mejorar la oferta educativa en el municipio y en particular en la localidad.

Es evidente esta situación cuando los habitantes de Santiago Tapextla prestan su mano de obra para la construcción de las instalaciones del bachillerato o para el mejoramiento de las otras instituciones de educación presentes en la localidad, o para realizar acciones de prevención sanitaria enfocadas al combate del dengue, o incluso prestando servicios de enfermería en la clínica de la comunidad.

Este es el contexto general dentro del cual se desarrolla la vida de los habitantes de Santiago Tapextla, comunidad en la cual la presencia de la matrifocalidad, uno de los dos temas principales en este trabajo, es muy importante y del cual se profundizará en los capítulos subsecuentes.

### 1.1.2 Monografía

En este apartado se muestran algunas de las características más importantes de Santiago Tapextla, éstas conforman el contexto sociocultural y económico de la población.

Esta contextualización ayudará a entender las dinámicas que siguen las relaciones de parentesco, la movilidad de los agentes, el establecimiento de alianzas matrimoniales y la configuración de los grupos domésticos. De esta forma podremos apreciar la forma en que la migración, en su mayoría efectuada por motivos económicos, moldea la conformación de las unidades residenciales en la comunidad.

Será ilustrativo tener en cuenta la influencia ejercida por los servicios de educación sobre la planificación familiar, la forma en que prolongan la adolescencia y por tanto la permanencia en el grupo doméstico<sup>7</sup>, así como la búsqueda de mejores condiciones de vida antes del matrimonio.

Estos datos se han dividido en sub apartados para facilitar la lectura de los datos, en primer lugar se enlista la población, ya que su naturaleza afro-mestiza es un amplio referente de la zona, luego se pasara a la economía, a los servicios, a la migración y a las fiestas religiosas por último.

### 1.1.2.1 Población

El municipio cuenta con una población que ronda entre los 2 000 y los 2 200 habitantes, y la localidad de Santiago Tapextla específicamente es habitada por 1 058 personas, 525 varones y 533 mujeres. La población es mayoritariamente afro-mestiza. La presencia de grupos indígenas es casi nula, de no ser por algunos individuos que permanecen en la localidad. También se encuentran en la localidad algunos mestizos que llegan a la población para trabajar en las escuelas, algunos que arriban a la comunidad a realizar trabajos pertenecientes a la jurisdicción estatal y federal, y los menos, residentes establecidos después de contraer matrimonio con algún habitante.

---

<sup>7</sup> Como grupo doméstico consideraremos la unidad mediante la cual se reproduce y se organiza la sociedad, en ésta encontraremos a uno o varios individuos, con alguna relación biológica o sin ella, que es el resultado de diversas estructuras y procesos, y que sustenta a la vez relaciones parentales, económicas y políticas

Las relaciones interétnicas que se dan en la región son en su mayoría comerciales, se puede apreciar una tendencia a nombrar “indios” a toda persona que presente características fenotípicas diferentes a las afro que caracterizan a la población de la región, este trato difiere que se da a las personas que presentan rasgos físicos más finos y tez blanca, estas personas reciben un mejor trato e incluso se les atribuye cierta superioridad.

### 1.1.2.2 Economía

En tiempos pasados se practicaba la agricultura de rosa, tumba y quema, en la actualidad esta práctica va desapareciendo, son muy pocos los habitantes que la mantienen, de hecho están limitados por los linderos de su propiedad. Los cultivos que se llevan a cabo son en su mayoría de temporal, sólo los campesinos con mayores recursos pueden recurrir a riego.

En algunas casas se deja lugar en el solar de la casa para sembrar distintos árboles frutales, jitomate y chiles. En gran medida la población local practica una agricultura de subsistencia, el mínimo excedente es destinado para la venta a vecinos o para proporcionarlo a algún familiar que carece de recursos en el momento. Ocurre lo mismo con los productos derivados de la leche, principalmente el queso, algunos ganaderos venden su leche fuera de la comunidad.

### 1.1.2.3 Servicios

En la comunidad los servicios públicos que se encuentran son en su mayoría insuficientes, el suministro eléctrico falla cuando llueve, no existe drenaje, las calles no están pavimentadas, a excepción de la calle principal. El alumbrado público es casi inexistente, el agua potable es suministrada en lapsos variables de tiempo, se contrata eventualmente a personas para la limpieza de las calles.

Contrariamente a este caso tenemos a la educación y el Centro de Salud, por un lado se cuenta con un jardín de niños, una primaria con dos turnos, una telesecundaria y un IEBO (Instituto de Estudios de Bachillerato del estado de Oaxaca) y por el otro lado se cuenta con un centro de salud, aunque atendido por un solo médico, desde el cual se coordinan las campañas de vacunación, prevención de enfermedades, planificación familiar y de mantenimiento de la comunidad, las emergencias deben ser tratadas en otras comunidades.

Las instituciones educativas tienen cierta antigüedad, la primaria está presente desde hace aproximadamente 40 años, la telesecundaria es más reciente junto con el kínder, el bachillerato apenas lleva un año de estar presente en la comunidad y aun no cuenta con un plantel propio y son pocos los alumnos, para ser más claros apenas cuenta con dos generaciones.

El transporte público es efectuado por taxis y camionetas de redilas que transportan a las personas hasta Cuajinicuilapa, Gro, estas camionetas transitan 15 kilómetros de terracería antes de llegar a la carretera de dos carriles que lleva a la antes mencionada comunidad, este servicio se presta de 7 am a 4 pm en el trayecto Tapextla-Cuajinicuilapa y de 8 am a 6 pm en sentido contrario.

#### 1.1.2.4 Migración

Esta comunidad, al no estar aislada, presenta un amplio espectro de migración, el rango de edad de la población migrante está entre los 18 y 40 años, resalta que son los jóvenes quienes tienen el mayor interés por salir de la comunidad, principalmente con destino a la Unión Americana.

Este fenómeno es impulsado por los deseos de mejorar la situación económica de la familia y personal, o como una forma de obtener recursos para llevar a cabo la unión matrimonial, en algunos casos se decide residir de manera permanente en el destino migratorio.

### 1.1.2.5 Religión y festividades

La mayor parte de la población se declara católica aunque también podemos encontrar un número importante de evangelistas, existe en el municipio una comunidad que es completamente evangelista, Cahuitan. En el caso concreto de Tapextla conviven ambos grupos aparentemente sin conflictos, el pueblo cuenta con una capilla católica y un centro de oración evangelista, hay ocasiones en las que se utiliza el salón de usos múltiples.

Las principales fiestas del pueblo son de acuerdo con la tradición católica, se celebra al patrono de la comunidad, Santiago Apóstol, La Virgen del Rosario y el Perdón, es por esto que las festividades más importantes se llevan a cabo en el mes de julio los días 23, 24 y 25. Esta fiesta descansa sobre un sistema de cargos, se cuenta con una presidenta y presidente de la festividad y con capitanes, estos cargos pueden ser ocupados por cualquier habitante de la comunidad. Durante la fiesta del pueblo se llevan a cabo distintos bailes para los que se contratan grupos del gusto de la población.

## 1.2 Distrito Federal

Al ser una gran ciudad, y la capital de los Estados Unidos Mexicanos, el Distrito Federal presenta un gran contraste con Santiago Tapextla, con una población de 8 720 916<sup>8</sup> habitantes al 2005 y siendo la segunda entidad federativa con más hogares de jefatura femenina 661,275<sup>9</sup>, esta apabullante cantidad de individuos condujo a la reducción de la zona de investigación, compuesta por las colonias ya mencionadas, y en específico un conjunto de ocho grupos domésticos para facilitar la investigación.

---

<sup>8</sup>INEGI. II Censo Nacional de Población Y Vivienda 2005

<sup>9</sup> Ibíd.



En un principio se había planteado la idea de trabajar con alguna asociación civil que brindara apoyo a los grupos domésticos con jefatura femenina, por lo que se buscó apoyo en el DIF del Distrito Federal, para la obtención de información referente a las antes mencionadas asociaciones civiles. Desafortunadamente este apoyo no se logró concretar por lo que la investigación se centró en grupos domésticos que presentaban la característica de contar con jefatura femenina, residir en alguna de las cuatro colonias del área de investigación y contar con disposición para colaborar en la investigación.

Si bien a últimas fechas se ha dado un auge en los estudios antropológicos sobre la ciudad, de alguna forma los estudios de parentesco no son abundantes y en especial los referentes a la jefatura femenina, ésta se ha visto más envuelta en los estudios demográficos y socioeconómicos.

Algunos de los antecedentes directos, dentro del tema de la jefatura femenina, de esta investigación son la publicación *Los hogares con jefatura femenina* del INEGI, el trabajo de María Candelaria Ochoa Ávalos (2007), Mercedes Gonzales de la Rocha (1999), y si bien el trabajo de Ivonne Szasz (2008) y Susana Lerner (2008) se enfocan particularmente en la salud reproductiva, ha ayudado a la configuración de algunos aspectos de esta investigación.

A diferencia de la investigación realizada en Oaxaca, la que se efectuó en el Distrito Federal se centró principalmente en un conjunto de ocho familias con jefatura femenina, es decir el estudio estuvo más delimitado, sin embargo, el contexto urbano impidió en gran medida la plena convivencia con los grupos domésticos.

El fin de investigar la jefatura femenina en el Distrito Federal es entender las dinámicas que actúan sobre la reproducción social, es claro que la tendencia que sigue el aumento del número de grupos domésticos con jefatura femenina hará de éstos una fracción importante de la población y su influencia sobre la socialización de los agentes será de suma importancia.

### 1.2.1 Distrito Federal: ocho grupos domésticos con jefatura femenina

Como se mencionó en el apartado anterior, al inicio de la investigación se planeaba trabajar con una asociación civil dedicada al apoyo a grupos domésticos con jefatura femenina, o como las personas comúnmente les denomina “familias de madre solteras”, sin embargo esto fue imposible debido a la negativa del DIF para otorgar la información sobre estas asociaciones.

En un principio, este hecho fue tomado como un obstáculo en la investigación, sin embargo, pronto se convirtió en una ayuda, el hecho de reducir el estudio a ocho grupos domésticos facilitó la obtención de información, esto no significa que se realizara con suma facilidad.

El primer paso para realizar la investigación fue contactar a los grupos domésticos, esto sin duda fue de lo más difícil, si bien es en apariencia sencillo encontrar grupos domésticos con jefatura femenina, el que el investigador sea aceptado es sumamente difícil, en medio de cuestionamientos y exigencias monetarias se fueron descartando unidades domésticas hasta que se logró ser aceptado en los ocho.

El principal mecanismo para encontrar a estos grupos domésticos fue la indagación con personas cercanas a mí, para después acercarme a cada uno de éstos, de esta forma se fue configurando el conjunto con el que se trabajaría en esta investigación.

Debo señalar que durante la investigación se desarrollaron las campañas políticas para las elecciones locales de julio de 2009, en ellas se eligieron a los jefes delegacionales y diputados locales, y si bien este periodo de campo se llevó a cabo de enero a marzo del 2009 coincidió con las precampañas y con una mínima parte de las campañas oficiales, esto causó confusión en los agentes pertenecientes a los grupos domésticos tomados en cuenta para la investigación, ya que algunos partidos ofrecían ayuda económica a “familias de madres solteras”, lo que ocasionó que en más de una vez se me confundiera con empleado de estos partidos en labor proselitista.

Una vez que se lograba ser aceptado por los grupos domésticos se comenzó una serie de visitas, durante éstas se realizaron entrevistas a profundidad, historias de vida y genealogías, fue necesario un aproximado de tres visitas por grupo doméstico para obtener la información necesaria, sin embargo, se realizaron más para definir el contexto dentro del cual se desarrollaba su vida diaria.

Por lo general, las entrevistas se realizaban en el hogar de mis informantes, sin embargo, algunas veces se realizaron en sus centros de trabajo, la disposición de tiempo determinaba la duración de las entrevistas, algunas veces se tuvieron que suspender por cuestiones referentes a las labores de mis informantes o de su descendencia. Así había ocasiones en las que no se podían llevar a cabo las entrevistas por alguna reunión de padres de familia en las escuelas o por reuniones familiares, pero por lo general las actividades de los menores restringieron la obtención de información.

En la zona norte del Distrito Federal, en específico las delegaciones Azcapotzalco y Gustavo A. Madero, se concentran en su totalidad los grupos domésticos tomados en cuenta para esta investigación, provenientes de colonias populares encuentran en el comercio formal e informal, en el sector de servicios o el autoempleo un medio de subsistencia, contando con un ingreso situado entre los \$ 4 000 y los \$6 000 al mes.

Los informantes se encuentran dentro de un rango de edad entre los 26 y los 50 años, esto aseguró la presencia de grupos domésticos en una plena etapa de expansión, y en algunos se llegó a hallar hasta cuatro generaciones. El contar con estas características ayuda a facilitar la comparación con las unidades de residencia encontradas en Santiago Tapextla.

Cabe señalar que un número importante de mis informantes eran inmigrantes originarios de otros estados, dentro de los que destacan Puebla, Hidalgo y Oaxaca, o eran la primera generación nacida en el Distrito Federal. A lo largo del desarrollo de las entrevistas se pudo identificar que el motivo principal de

su arribo a la ciudad era, sin ser el único, el económico, seguido de la búsqueda de la oferta educativa, en todos los casos, si bien no se abandonaron estas expectativas, la formación de una familia y su sustento se convirtieron en prioridad.

Un dato importante para entender las dinámicas sociales que se desarrollan entre estos grupos domésticos y el resto de la sociedad, en particular para entender la socialización de los agentes, es el grado de acceso a los servicios de educación. Esto determinará la importancia que le da a la educación de su familia, mientras que las informantes que contaban con estudios de nivel medio superior, ya sea trancos o finalizados, daban una gran importancia a la educación, las que apenas alcanzaban algún grado dentro de la educación básica le daban un mayor peso a el dominio de algún oficio por parte de su descendencia.

Dentro de las características del contexto de estos grupos domésticos sobresale su relación con asociaciones civiles y partidos políticos, destacan las asociaciones civiles encaminadas a solucionar los problemas de vivienda, o eso es lo que argumenta, el Frente Popular Francisco Villa que es sin duda con la que tienen más contacto éstos, otro contacto de suma importancia fue el efectuado con el Partido de la Revolución Democrática y el Partido del Trabajo durante este periodo de elecciones.

Si bien la dinámica que se seguía con estas asociaciones, incluyendo a los partidos políticos, era distinta entre cada una, el fin era el mismo, por un lado las asociaciones intentaban asegurarse la simpatía de las jefas del grupo doméstico por el otro se obtenía un beneficio: en relación con los partidos políticos antes mencionados se establecía una relación clientelar en la que se buscaba apoyo electoral a través del otorgamiento de una ayuda a “madres solteras”, mientras el Frente Popular Francisco Villa cobra cuotas para asegurar la permanencia de las jefas del grupo doméstico en algún programa de vivienda.

Estas características se mencionan, no con el fin de victimizar a estos grupos domésticos, sino con el propósito de que el contexto del que son partícipes

sea comprendido y así poder brindar una visión de todo el entramado sociocultural en el que se desenvuelven las relaciones de parentesco.

## Capítulo 2.

*Antecedentes: De los clásicos del parentesco a los contemporáneos. Aproximaciones a la matrifocalidad.*

La antropología se ha caracterizado por ser una disciplina en la que diversas corrientes del pensamiento intelectual reflejan su influencia, los estudios del parentesco no escapan al influjo de estas corrientes, por ello es necesario proporcionar una imagen del contexto teórico en el que se desarrolla esta investigación.

Así pasaremos de los trabajos clásicos, y fundamentales, de los estudios de parentesco a los trabajos contemporáneos que son de suma importancia teórica para el presente. Daremos un repaso por la obra de grandes antropólogos que han influido el trabajo de las nuevas generaciones.

En los siguientes apartados encontraremos conceptos de suma importancia, tales como familia, incesto, alianza, descendencia, en su mayoría propios de los estudios de parentesco. Así se busca asegurar que el próximo capítulo no se perciba ilegible e ininteligible, carente de una base teórica.

Esto cobra importancia si se tiene en cuenta que en esta investigación se conjugarán los conceptos obtenidos a partir de las primeras investigaciones de parentesco y conceptos reformulados a partir de la influencia ejercida por movimientos de reivindicación, ejemplo claro de esto es el movimiento feminista, su repercusión en los estudios de parentesco es plausible a una escala de suma importancia.

## 2.1 Trazos en el tiempo o del contexto clásico de los estudios de parentesco.

A lo largo de la historia de la antropología, junto a muchos otros temas, el estudio de los sistemas de parentesco ha formado parte de las investigaciones realizadas en las comunidades no occidentales o dentro de las minorías marginadas de los estados nación. Durante la vida de esta disciplina, los antropólogos se han avocado a analizar aquello que, desde su perspectiva, les es distinto, y el parentesco no ha escapado a esta tendencia.

Para los antropólogos clásicos, como lo son Morgan, Meillassoux, Lévi-Strauss y Lewis, los sistemas de parentesco de las sociedades llamadas “salvajes”, las cuales se presentaban como extrañas al ser diferentes a la idea de familia predominante en las sociedades occidentales. Esta representación canónica, también conocida como familia nuclear o “ideal”, en la que la familia está compuesta por dos adultos unidos en matrimonio (alianza), sancionada por las autoridades religiosas o civiles, y sus hijos (descendencia) y que sin lugar a dudas es la concepción más extendida en Occidente.

Es por eso que al encontrar una sociedad en donde la familia matrifocal, que difiere con el ideal de familia occidental, en donde el rol de la madre, y podría decirse que de la mujer también, tiene una importancia preponderante, les hizo imaginar un pasado en el que dichas sociedades vivían dentro de un dominio matriarcal. Percibían a estas sociedades como residuales de los estratos anteriores a la cúspide de la evolución humana, que era representada por la sociedad europea.

*Esta supremacía de la familia en las dos extremidades de la escala de la evolución de las sociedades humanas se puede interpretar de dos formas. Algunos autores alegan que los pueblos más simples pueden considerarse algo así como el vestigio de una «edad de oro» anterior al sometimiento de la humanidad a las penalidades y perversiones de la civilización. (Lévi-Strauss, 1974. P. 9)*

Esta tendencia se ve reflejada en muchas de las definiciones de familia que han realizado muchos de los antropólogos más sobresalientes de la historia de esta disciplina, o incluso sobre las especulaciones que se han formulado alrededor del origen de la misma.

Morgan presentaba al matrimonio como un medio para preservar la especie mediante la reproducción, y en esta idea el parentesco y el matrimonio eran resultado de los procesos adaptativos de cada sociedad.

Otro ejemplo sería el de Claude Lévi-Strauss, quien en el libro *“Polémica sobre el origen y la universalidad de la familia”* nos propone una definición, en un sentido muy parecida a la propuesta por Gough, donde toda familia tiene su origen en 1.- El matrimonio, 2.- Estar formada por el matrimonio y los hijos nacidos de éste, 3.- Los miembros están unidos por una estrecha red de lazos religiosos, legales, una red de derechos y restricciones sexuales más una suma de sentimientos psicológicos, amor, respeto, temor, entre otros.

Es común que muchos autores dentro de la antropología consideren de gran importancia la división sexual del trabajo, la cual en teoría tiene su origen al convertirse el hombre en cazador, con lo que los grupos territoriales se convirtieron en más extensos, al mismo tiempo la condición desvalida de los infantes lactantes condicionó a las mujeres a no separarse de los campamentos.

*Si volvemos a la división del trabajo que antes considerábamos, y en la que se afirma que uno de los sexos debe realizar ciertas tareas, esto significa también que al otro sexo le están prohibidas. A la luz de esto, la división sexual del trabajo no es más que un dispositivo para instituir un estado recíproco de dependencia entre los sexos. (Lévi-Strauss.1974:33)*

Otro aspecto, considerado como una pieza clave para el origen de la familia, es la prohibición del incesto, que etnográficamente se ha comprobado su presencia en todas las sociedades humanas. La variabilidad de esta prohibición sólo se presenta en las categorías parentales que se sujetan a ella, categorías que se diversifican de sociedad en sociedad. Para Lévi-Strauss es mediante esta prohibición que se da el paso de un estado natural a la cultura.



*El problema de la prohibición del incesto se presenta a nuestra reflexión con toda la ambigüedad que, en un plano diferente, explica sin duda el carácter sagrado de la prohibición misma. Esta regla, que por serlo es social, es al mismo tiempo presocial en dos sentidos: en primer lugar por su universalidad, luego por el tipo de relaciones a las que impone su norma. La vida sexual en sí es externa al grupo en un doble sentido. Expresa el grado máximo de la naturaleza animal del hombre y atestigua, en el seno de la humanidad, la supervivencia más característica de los instintos; en segundo lugar, y de nuevo en un doble sentido, sus fines son trascendentes: satisface; sea deseos individuales que, como bien se sabe, se cuentan entre los menos respetuosos de las convenciones sociales, sea tendencias específicas que sobrepasan igualmente, aunque en otro sentido, los fines propios de la sociedad.(Lévi-Strauss, 1985: 49)*

Si bien estas formas de abordar los estudios parentales significaron un gran avance para entender las dinámicas socioculturales de los pueblos de las tierras colonizadas por las potencias occidentales, también significó un estancamiento, debido a que se centraron enteramente en las sociedades no occidentales y no se ocuparon de voltear a la gran diversidad de dinámicas parentales presentes en las sociedades occidentales. Explicaré esto a continuación.

Si tenemos en cuenta el contexto progresista en el que se desarrolló la mayoría de las obras clásicas sobre estudios de parentesco, sabremos identificar el porqué se tenía la tendencia de dedicar estos estudios a las colonias y no a las metrópolis, esta tendencia mantenía a Occidente como el pináculo del progreso, y si era así también sus sistemas parentales lo debían ser.

Un ejemplo claro es la forma en la que se aborda la matrifocalidad, es decir como reminiscencia de algún pasado distante en el que las sociedades vivían bajo un régimen matriarcal y que podrían representar un estadio previo en la escala evolutiva de las sociedades humanas, por lo general ligada a las sociedades de origen afro o asiático. Este fenómeno en las metrópolis sólo es tomado en cuenta como una mera estadística en los censos de población,

presentados como hogares de “madres solteras”, es decir como una anomalía en la sociedad, un simple dato estadístico.

Si bien dentro de los estudios clásicos de parentesco se pueden encontrar ciertas limitaciones para afrontar nuevos fenómenos, también encontraremos las simientes de los estudios que les seguirían y en muchas ocasiones son indispensables para la formulación de nuevos conceptos y la reformulación de otros, sin dudas los clásicos siguen vigentes.

## 2.2 ¿Matriarcado? Del uso laxo del concepto y la confusión con la matrifocalidad y la filiación matrilineal

Durante mucho tiempo se utilizó el término matriarcado, incluso en la actualidad, de forma laxa para designar a aquellas sociedades en las que el papel de la mujer era preponderante, fue empleado para designar a la mujer más longeva dentro de algún grupo doméstico. Sin embargo, no es el sentido que en un principio se le dio.

*“En el siglo pasado, y todavía a principios del nuestro, una teoría en boga entre los antropólogos pretendía que en los primeros tiempos de la humanidad las mujeres mandaban en los asuntos familiares y sociales. De este supuesto matriarcado primitivo se presentaban múltiples pruebas: esculturas principalmente femeninas y la figuración de símbolos femeninos en las artes de la prehistoria; el lugar preponderante que en la época protohistórica se daba a las “diosas madres” en la cuenca mediterránea y más allá: pueblos llamados “primitivos” observados en nuestros días entre los que el nombre y el estatus social pasan de la madre a los hijos; en fin, numerosos mitos recogidos en todas partes del mundo que ofrecen otras tantas variaciones sobre un mismo tema” (Lévi-Strauss, 2000: 36)*

Este concepto nace a partir de la hipótesis de que en algún momento de la historia de la humanidad la sociedad estuvo bajo el control absoluto de la mujer, se asimilaron los ejemplos etnográficos, en los que el papel de la mujer tenía

particular importancia, como pruebas de ese pasado. Así se mostraba a estas sociedades como reminiscencias del pasado de la humanidad.

Y no fueron pocos los intelectuales que apoyaron esta idea, a la sombra de su contexto progresista, en el que Occidente representaba en sí la cúspide de la evolución, dentro de esta corriente se pretendía ordenar el mundo de forma unilineal por lo que era fácil sostener que en algún momento del pasado el control total del poder estaba concentrado en la mujer, y que las sociedades en las que se sostenía había residuos del matriarcado eran en sí pertenecientes a un estancamiento evolutivo.

*“Asistimos a la disolución de una era, y desde sus ruinas florece una nueva época, la apolínea. Tras la divinización de la madre, sobreviene la del padre, tras el primado de la noche, el del día, las diferencias de ambos estadios vitales se desvelan con total nitidez. Si allí prima la ligazón material, aquí el desarrollo espiritual; allí la regularidad inconsciente, aquí el individualismo; allí la entrega a la naturaleza, aquí la emancipación de ella. La máxima esperanza del misterio demétrico es el don libre de la madre, como ocurre con el destino del grano; el heleno, por el contrario, desea obtener todas las cosas por él mismo, hasta lo más supremo. En la lucha es consciente de su naturaleza paterna, luchando se eleva sobre el matriarcado al que antes pertenecía. Para él la fuente de la inmortalidad no mana ya de la mujer concipiente, sino que se halla en el principio masculino creador al que reviste de una divinización que el mundo antiguo sólo a ella confería” (Bachofen. 1987:55)*

Es claro que en el matriarcado la mujer no sólo era la detentora del poder, en una especie de dominio de la mujer sobre el hombre, sino que era el eje a partir del cual se organizaba el universo, del cual se construían las categorías y los juicios de valor. Esto debía significar un enorme poder en los rituales y vida religiosa.

Sin embargo la evidencia etnográfica con el tiempo desmintió este mito, así a la luz de las observaciones en las distintas sociedades no occidentales ayudaron a develar que tanto en las sociedades con un régimen paterno o uno materno, el poder se ejercía por los hombres, en el primer caso el poder sería detentado por

los maridos de las mujeres y en el segundo caso serían los hermanos de la madre quienes tendrían dicha atribución.

Es necesario mostrar la idea del matriarcado ya que en particular tiende a confundirse con otros términos, que en particular son muy importantes para los estudios de parentesco, la matrilinealidad y la matrifocalidad, términos distintos entre sí.

El matriarcado, en teoría, requiere que el control total del poder, en una sociedad, lo tenga la mujer. De cierta forma para la construcción de esta idea se trasladaron todas las atribuciones que, en ese entonces, se le otorgaban al hombre a la mujer, como si se tratase de una inversión de polaridad.

Esta idea de matriarcado en muchas ocasiones es mal empleada para referirse a dos conceptos dentro de los estudios de parentesco, una de ellos es la matrilinealidad, este concepto referente a la filiación por vía materna, es decir que uno pertenece a un grupo social a partir de su madre.



Figura 1. En esta grafica se ejemplifica el concepto de la filiación matrilineal, los agentes en color son pertenecientes a un grupo matrilineal.

En la figura 1 se puede apreciar cómo la pertenencia al grupo se da a partir de la madre, así *ego* pertenece al grupo de su madre, quien pertenece al grupo de su madre. En este sistema de filiación toma suma importancia el avunculado, es decir el papel del hermano de la madre, con respecto a los hijos de ésta.

En el matrilineaje la herencia, títulos y obligaciones, se heredan a partir de la madre, sin embargo esto no es un ejemplo de matriarcado, ya que dentro del matrilineaje la importancia de los hermanos de la madre es preponderante, es a partir de ellos que se hereda. De una forma más sencilla *ego* heredará las propiedades de su tío materno.

Dentro de un matrilineaje los hijos pertenecen más al grupo de los hermanos de su madre que es el vehículo de reclutamiento y de construcción de alianzas, esto no implica que la mujer detente el poder dentro del grupo, éste sólo es una de las opciones para construir la filiación a un grupo.

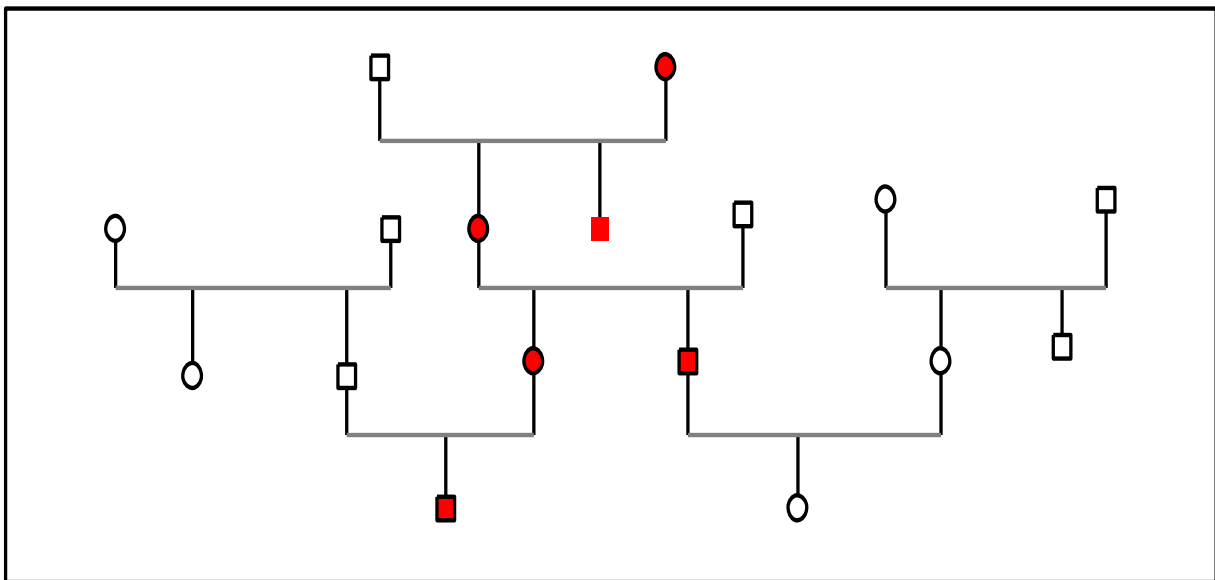
El matriarcado es muchas veces empleado para referirse a sociedades matrifocales, posiblemente la idea del matriarcado surgió a partir del contacto con una sociedad matrifocal, esta confusión se pudo dar a partir de que el papel de las mujeres es particularmente importante en las sociedades matrifocales.

Mientras en el matriarcado, como se explicó antes, la mujer es el centro mediante el cual se articula la vida de una sociedad, en la matrifocalidad el papel de la mujer no detenta el poder absoluto, es común encontrar sociedades matrifocales con filiación patrilineal, en donde el papel del padre es de suma importancia.

La matrifocalidad otorga un importante papel a la mujer, pero es en sí una estrategia para asegurar la reproducción social y el cuidado de los agentes, en el siguiente capítulo se abordará por completo el tema de la matrifocalidad.

### 2.3 Toques de modernidad. Los estudios de parentesco contemporáneos

En la actualidad los estudios de parentesco difieren en gran medida de los clásicos, si bien éstos siguen vigentes al ser la base teórica. La principal divergencia entre los estudios clásicos y los contemporáneos radica principalmente en el enfoque dado a los fenómenos apreciados durante las investigaciones, una mayor flexibilidad conceptual y la presencia de una mayor conciencia de la importancia del género en el desarrollo de la vida familiar de los individuos. También es clara una tendencia a realizar estudios al interior de las metrópolis y una gran influencia de autores que no pertenecen a la disciplina antropológica.

En estos momentos la producción intelectual se encuentra en un resurgimiento y en una reorganización conceptual, gracias a lo cual los nuevos estudios sobre parentesco pueden abordar temas de extrema actualidad, adopciones, reproducción asistida, relaciones de carácter homosexual, matrifocalidad o mono parentalidad, son conceptos que la teoría clásica no enfrentó, en parte porque algunos de estos fenómenos no existían o porque no eran expresados de forma abierta, fenómenos que en la actualidad están presentes en el mundo, y que son abordados desde una perspectiva no progresista y flexible.

Los autores, en la actualidad, se dedican no sólo a estudiar las categorías parentales y su construcción, también estudian su simbolización, es decir, lo que hay detrás de ellas, debemos recordar que en Occidente los sistemas parentales son naturalizados, esto significa que los individuos olvidan que el parentesco es más un constructo social que un hecho biológico, de esta forma se da una mayor importancia a la sangre, y con ello a la herencia genética que ésta conlleva.

Sin embargo, en donde no existe esta relación, se construyen categorías a partir de símbolos que representan la sangre, como los alimentos, dinero o

vivienda; la presencia de este tipo de situaciones ha generado que aumente la diversidad de lo que los individuos generalmente perciben como natural.

Sin lugar a dudas es Françoise Héritier-Augé quien impulsa el estudio de las sustancias como medios para la construcción de categorías parentales, en su texto *La sangre de los guerreros y la sangre de las mujeres*. (1991) nos muestra la importancia de este tipo de simbolizaciones para explicar la “dominación masculina” y la dinámica de los juegos de roles. La obra de esta autora es de significativa importancia para cimentar las bases que acompañarán los nuevos estudios sobre parentesco, en especial los centrados en adopción, fecundación asistida, donación de órganos o fluidos.

Bestard es otro de los antropólogos actuales que dirige su trabajo hacia el estudio de las nuevas tecnologías reproductivas y su impacto en los estudios sociales, en especial la antropología, muy específicamente en el área de estudios de parentesco.

*Si ve en la biotecnología la producción del hombre tal y como si fuera un Modelo T (en un extremo) o un original y único traje de un gran diseñador parisino (por el otro), en todo caso “lo que entra en crisis es el orden simbólico del parentesco, una conceptualización de la relación entre la naturaleza y cultura que pretende que cada una pueda hablar a través de la otra.” (1998. P. 212)*

En sí, los estudios parentales de la actualidad se centran en descifrar cómo es que los individuos y las sociedades hacen frente a las nuevas tecnologías, es decir cómo reorganizan su entorno y es claro que el parentesco no está exento de sufrir reorganizaciones disparadas por estas nuevas tecnologías de la reproducción.

Sin embargo, no todos los estudios se verán encaminados hacia esa temática, algunos otros irán en pos de entender las dinámicas que se generan en las familias que difieren, en conformación, con el modelo ideal o dominante. Aquí resaltan temas referentes a las parejas del mismo sexo, a las familias

conformadas por amigos, a las familias monoparentales o a las familias en las que sólo un genitor está presente o que son recompuestas por dos familias.

Es de vital importancia entender que se desarrolla bajo una gran influencia de los movimientos sociales que buscan una mayor equidad de géneros y sobre todo bajo las dinámicas que contextualizan el desarrollo de la sociedad actual. Como se ha mencionado, las estructuras del parentesco de toda sociedad no son estáticas por lo que están sujetas a cambios constantes influenciadas por los fenómenos presentes en su contexto.

Debo mencionar que esta nueva perspectiva no ha aparecido de la nada, es resultado de procesos históricos que han marcado de forma profunda el rumbo de la historia de la humanidad; movimientos feministas, de derechos humanos, de crítica post colonial, todos ellos con una inmensa producción intelectual, producción que ha permeado a la antropología, que al igual que sus objetos de estudio no es estática y se encuentra en un constante replanteamiento teórico de cómo hacer frente a fenómenos presentes desde sus orígenes, al igual que a fenómenos que aparecen en el transcurso de la historia.

*A la luz del desafío feminista a la teoría del parentesco, parece haber llegado el tiempo de que los teóricos del parentesco busquen en los estudios de género herramientas para reconsiderar sus análisis. Como lo han demostrado las feministas, ya no es adecuado considerar a las mujeres como quienes traen al parentesco principalmente su capacidad de tener niños, mientras que los hombres aportan principalmente su capacidad para participar en la vida pública.*  
(Yanagisako, 1994.)

La importancia de la influencia recibida por la antropología proveniente de los movimientos antes mencionados reside en que gracias a esto los estudios de parentesco se han dirigido a replantear el papel de la mujer no sólo en el ámbito privado del hogar, sino también como participante activo en movimientos políticos o sociales, el ámbito público. Es importante este aspecto para la presente investigación debido a la permanente participación de la mujer en la política de las comunidades estudiadas.



Este capítulo ha servido para proporcionar un marco teórico en el que se desarrolla esta investigación, es en el siguiente capítulo donde podremos observar estos conceptos aterrizados en el análisis de las genealogías recabadas durante el trabajo de campo.

## Capítulo 3.

### *Matrifocalidad y jefatura femenina.*

La matrifocalidad y la jefatura femenina son en la actualidad fenómenos que comienzan a repuntar como característica de los grupos domésticos a nivel mundial, nuestro país no es la excepción. Esto genera que los modelos familiares presentados como “ideales” sean cuestionados, es decir que la idea de familia comienza a ser más incluyente, al menos en teoría, con los modelos que anteriormente no se tomaban en cuenta como tal.

Así nos encontramos con un amplio crisol de concepciones familiares, desde monoparentales hasta homoparentales, esto ha representado un detonante en los estudios de parentesco y género, pero también un aliciente para los movimientos de reivindicación de los derechos de los grupos domésticos que de alguna forma no se apegan al modelo tradicional.

La matrifocalidad y la jefatura femenina generaron un interés particular para la realización de esta investigación, muy concretamente en las manifestaciones de estos fenómenos en las urbes.

#### 3.1 Matrifocalidad. Una aproximación conceptual

Dentro de este trabajo debemos entender la matrifocalidad en la forma en que nos la muestra Tanner, entendiendo que una sobresaliente importancia del rol de la mujer en la estructura y cultura de la sociedad a la que pertenece es fundamental para definir la matrifocalidad. La autora atribuye a este tipo de sociedades la característica de ser más equitativas en las relaciones de género.

*“...Sin duda hay mucho debate por delante de nosotros en relación con las características distintivas de la matrifocalidad. No obstante, permítanme indicar lo que, en la actualidad, entendemos por el término. El sentido literal del término, "centrado en la madre", sirve como mi punto de partida. Más allá de eso, y más precisamente, me centraré en dos elementos: (1) sistemas de parentesco en los que (a) el papel de la madre es estructural, cultural y afectivamente central y (b) esta centralidad multidimensional es legítima, y (2) las sociedades en las que coexisten estas características, donde (a) la relación entre los sexos es relativamente igualitaria y (b) los hombres y las mujeres son importantes actores en el ámbito económico y ritual.”(1974:131)*

Para dilucidar en qué forma es importante el rol de la madre en la estructura del grupo doméstico matrifocal, debemos entender que dentro de éste, la madre tendrá control sobre los recursos económicos y el poder político. En el plano cultural el desarrollo de la importancia del rol de madre dependerá exclusivamente de la valorización que le imponga la sociedad, que en el caso de sociedades matrifocales será de una alta estima.

Es decir que dentro de una sociedad matrifocal la mujer cumple un rol central en la vida simbólica de la comunidad, esto no significa que la matrifocalidad no pueda coexistir con algunas otras formas de organización parental, es más existen sociedades, como la nuestra, en la que la matrifocalidad comienza a extenderse debido a diversos factores, así en una sociedad patricéntrica se pueden encontrar grupos domésticos y comunidades en las que la jefatura familiar recae sobre la mujer.

De esta forma podremos encontrar sociedades en las que su sistema de parentesco reúne características que podrían pensarse divergentes, en el caso de las dos comunidades encontramos una filiación bilineal, la monogamia como el común denominador del matrimonio, sin excluir el concubinato y el divorcio, con una gran diversidad de tendencias de residencia que atraviesan de los hogares patrilocales, matrilocales, bilocales o neolocales. Todas estas características coexistiendo con la matrifocalidad.

Es importante señalar que la matrifocalidad no es resultado de alguna carencia o abandono:

*La matrifocalidad no se define en términos negativos. No es que se caracterice por la ausencia de, por ejemplo, el marido / padre, él puede tener presencia física y / o tener un bien definido y culturalmente importante papel, y la unidad familiar ser matrifocal. (Ibíd. 1994:133)*

Un ejemplo etnográfico clásico es el de los Nayar<sup>10</sup>, dentro de esta sociedad las mujeres podían mantener relaciones con uno o más amantes, sólo tenían un esposo ritual el cual podía o no tener relaciones con la mujer, de hecho la paternidad de los hijos de la mujer debía ser reconocida por uno de sus amantes sin importar que éste fuera o no el padre biológico, y los hijos no tenían ningún compromiso con él.

En lo observado en la comunidad de Santiago Tapextla se pudo dilucidar otro ejemplo de lo anterior, fue evidente que los grupos domésticos matrifocales no carecían de alguna figura masculina, ésta recaía en los hijos o en el marido de la hija, sin embargo, el papel central de la toma de decisiones recae siempre en alguna de las mujeres mayores del grupo doméstico. Sin que esto signifique el absoluto control sobre los agentes.

En la comunidad era fácil apreciar la convivencia de los grupos domésticos matrifocales con grupos domésticos “tradicionales”, con una filiación bilateral y con residencia neolocal, patrilocal o matrilocal, lo que nos muestra que la matrifocalidad coexiste con estas formas de organizar la vida parental.

---

<sup>10</sup> Gough. 1974

## 3.2 Jefatura femenina

La jefatura femenina está cada vez más presente en el contexto de las familias en México, en particular en el Distrito Federal, esto deriva de un aumento en el número de hogares con este tipo. Este fenómeno es uno de los ejes centrales de esta investigación, en conjunto con la matrifocalidad, en donde se intenta dilucidar las dinámicas y el contexto en el que se desenvuelven estos grupos domésticos.

El primer paso, para lograr alcanzar el fin antes mencionado, es establecer lo que en esta investigación se toma como jefatura femenina, por ello en este apartado se ofrecerá una revisión a la forma en que se maneja este concepto por parte de distintos autores, siendo necesario incluir el uso de este concepto por parte del INEGI.

Es relevante mencionar que en su mayoría las definiciones dadas a la jefatura femenina se basan en la ausencia del cónyuge varón o de cualquier hombre adulto. Pero también son incluidos los grupos domésticos en los que la discapacidad del cónyuge determina que la mujer cumpla con el rol de proveedora y vocera en la toma de decisiones.

El párrafo anterior devela que el principal articulador para la definición de la jefatura femenina es el juego de roles, masculinos y femeninos, principalmente centrados en la economía del grupo doméstico. Esta visión concuerda con la empleada para la realización de la información estadística elaborada por este Instituto. Este hecho daría como resultado un conteo deficiente de hogares con jefatura femenina debido principalmente a que se presupone como jefe del hogar al varón.

*Dentro de estos hogares "sin hombres", están los dirigidos por viudas, divorciadas o en unión consensual; así como los encabezados por madres más jóvenes y sin pareja que tienen hijos fuera del matrimonio o son abandonadas por su compañero poco después de dar a luz. (Buvinic. 1998:6)*

Ahora abordaremos perspectivas basadas en el trabajo de distintos autores, esto con el fin de lograr construir una definición propia que se adapte más a los fines de esta investigación. Silvia Chant (1988) utiliza el concepto para los grupos domésticos encabezados por madres solas, que en general están separadas o son viudas, más que a mujeres que nunca se casaron.

Mientras que para Oliveira (1994) la jefatura femenina se centra en los grupos domésticos en los que la responsabilidad económica recae en las mujeres, abriendo la posibilidad de superar esta definición basada únicamente en la ausencia de un cónyuge masculino.

Para satisfacer la necesidad de esta investigación por contar con un concepto más acorde a lo requerido, se acotará lo que en esta investigación será tomado como jefatura femenina. Los grupos domésticos que entrarán en esta categoría serán aquellos en los que la toma de decisiones, el rol de proveedor y la socialización del grupo, recaigan en la mujer, aun cuando exista la presencia de varones adultos, y ésta se reconozca como jefa de la unidad de residencia.

Dentro de la categoría de grupos domésticos con jefatura femenina se podrán incluir los monoparentales, homoparentales y de coresidencia, ya que estos grupos domésticos conforman un número importante, y tienden a aumentar.

Algunos de los procesos que han derivado en el aumento del número de grupos domésticos con jefatura femenina son los relacionados con la migración laboral, el divorcio, la viudez femenina, el abandono, el aumento en los embarazos no planeados y la elección de detentar la jefatura del grupo doméstico.

### 3.3 Matrifocalidad y jefatura femenina. Presencia en el México contemporáneo: de la costa a la urbe.

En la actualidad en México se observa un creciente número, que al 2005 se contaban en 5 717 659<sup>11</sup> de hogares con jefatura femenina, cantidad que presenta una clara tendencia a la alza, en cierta medida este aumento es causado por fenómenos como la migración, el divorcio o, simple y llanamente, por elección.

Así la presencia de grupos domésticos con jefatura femenina abarca la más amplia diversidad de contextos presentes en el país, en particular los de las dos zonas de estudio, a partir de este hecho, es posible visualizar cómo se perciben estos grupos domésticos.

Mientras en el estado de Oaxaca se pueden encontrar 201 765<sup>12</sup> grupos domésticos con jefatura femenina, en el municipio de Santiago Tapextla hay 134<sup>13</sup> pareciera que su número es reducido, pero si se toma en cuenta la población total y el número de integrantes de estos grupos domésticos, que en promedio son alrededor de 6 o 7, veremos que es un número importante. Cabe señalar que estos grupos domésticos, tomados en las estadísticas dentro de la jefatura femenina pertenecen a la matrifocalidad presente en la comunidad.

Ahora entremos en los datos concernientes al Distrito Federal, 661 275<sup>14</sup> grupos domésticos con jefatura femenina ubican a la metrópoli en segundo lugar en cuanto a las entidades federativas, sólo detrás del Estado de México. Ahora en cuanto a la zona de estudio, la delegación Gustavo A Madero con 87 509<sup>15</sup> y la delegación Azcapotzalco con 34 538<sup>16</sup>, vemos una concentración mucho mayor, esto fue uno de los motivos para el acotamiento del número de informantes, sin

---

<sup>11</sup> INEGI. II Censo Nacional de Población Y Vivienda 2005

<sup>12</sup> Ibíd

<sup>13</sup> Ibíd

<sup>14</sup> Ibíd

<sup>15</sup> Ibíd

<sup>16</sup> Ibíd

embargo Iztapalapa es la delegación con mas grupos domésticos con jefatura femenina 117 801<sup>17</sup>, más presencia incluso que algunos estados de la República.

Si se toman en cuenta estas cantidades veremos que el tema de estudio de la presente investigación no es nada ajena a la realidad del país, lo que es más relevante es que estas cantidades seguramente presentaran un aumento en el Censo general de población y vivienda que realizara el INEGI en el 2010.

En los siguientes apartados se mostrará el contexto específico tanto de la matrifocalidad como de la jefatura femenina, el uso de genealogías, recabadas durante el trabajo de campo, cobrará una importante relevancia ya que ilustran las dinámicas de las relaciones de parentesco correspondientes a la matrifocalidad y la jefatura femenina.

### 3.3.1 El contexto matrifocal de la Costa Chica de Oaxaca

Si bien ya se ocupó un apartado para dar una revisión teórica al concepto de matrifocalidad, es importante retomar lo antes escrito, ya que ayudará a ilustrar cómo las características de este concepto se descubren en las genealogías aquí presentadas.

La matrifocalidad conlleva una importancia preponderante del rol de la mujer, es decir el papel femenino es central para la economía, la cultura y las relaciones afectivas de sus parentelas. Al observar las genealogías podremos darnos cuenta que *ego* es el medio que articula muchas de las relaciones sociales en la comunidad.

A continuación se muestran cinco, las más representativas, de las doce genealogías recabadas en el periodo de trabajo de campo que servirán para ejemplificar y describir a los grupos domésticos matrifocales.

---

<sup>17</sup> INEGI. II Censo Nacional de Población Y Vivienda 2005.



Acotaciones

Grupos Domésticos

Migrantes

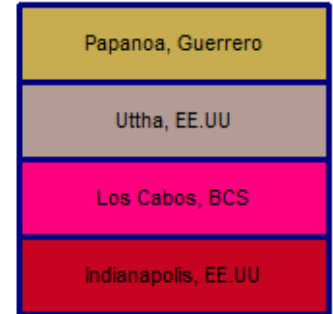
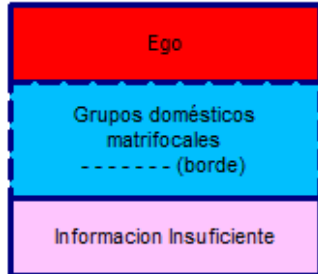

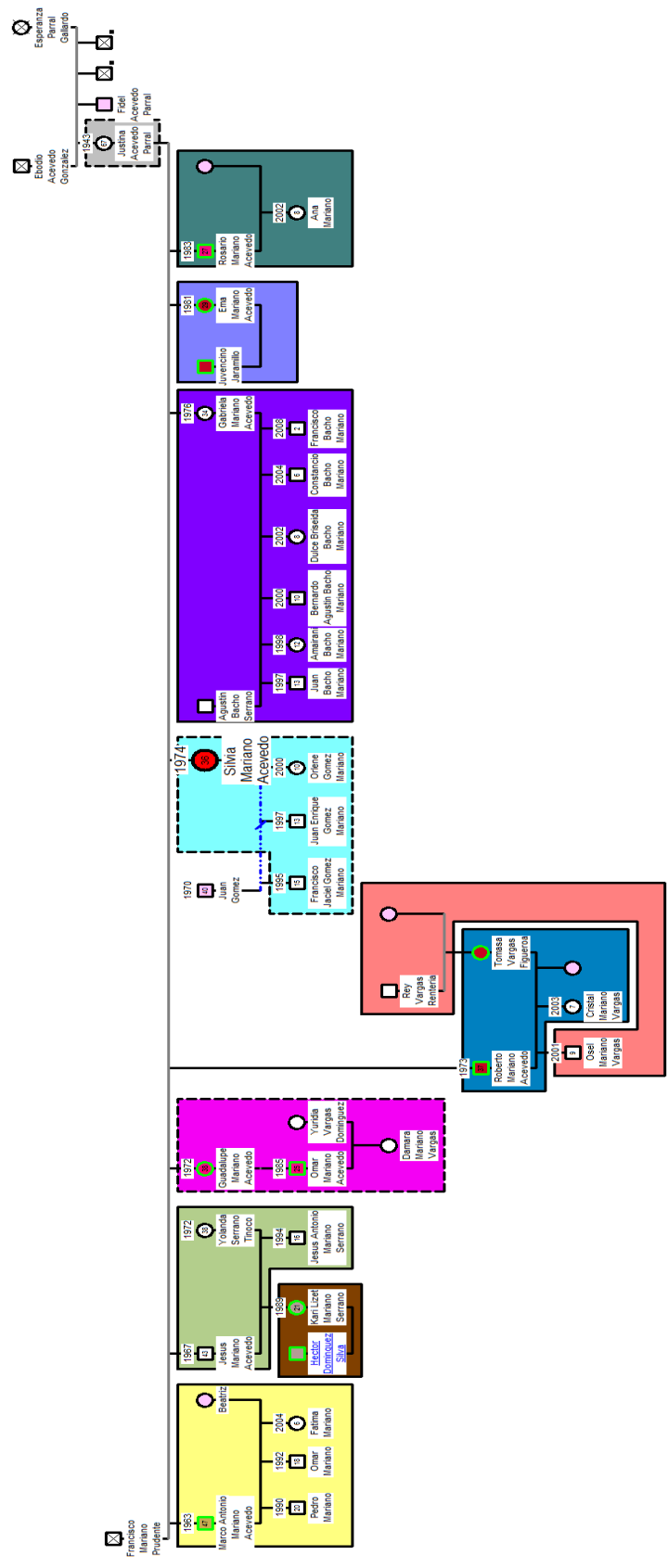

La genealogía anterior se realizó utilizando la información proporcionada por la señora Silvia Mariano, está compuesta por once grupos domésticos y congrega a cuarenta y siete individuos. Esta genealogía contiene tres grupos domésticos matrifocales, de éstos sólo dos se encuentran en la comunidad de Santiago Tapextla.

Como punto de origen, para el caso expreso de esta genealogía, se tomó en cuenta la alianza matrimonial formada por los abuelos maternos de *ego*, de esta alianza descienden tres varones y una mujer. La siguiente alianza matrimonial es la formada por los padres de *ego*, la descendencia de esta alianza está conformada por ocho individuos, cuatro mujeres y cuatro varones. A partir de esta generación se comienzan a delimitar los grupos domésticos con mayor detalle.

En esta genealogía se observan tres grupos domésticos matrifocales, el primero es monoparental, está conformado por la madre de *ego*. El segundo está compuesto por una de las hermanas de *ego*, el hijo de la hermana de *ego*, su cónyuge y su descendencia. Por último encontramos al que pertenecen *ego* y su descendencia.

Otros fenómenos que se pueden observar en la genealogía son la movilidad de agentes entre grupos domésticos, el desarrollo de alianzas matrimoniales y la migración laboral, fenómenos profundamente relacionados ya que en muchos casos la migración, originada de éstos, genera que la descendencia de un grupo doméstico se movilice hacia otro, generalmente formado por los padres de alguno de los cónyuges.

La siguiente genealogía es la elaborada con datos proporcionados por la señora Obdulia García Oliva.

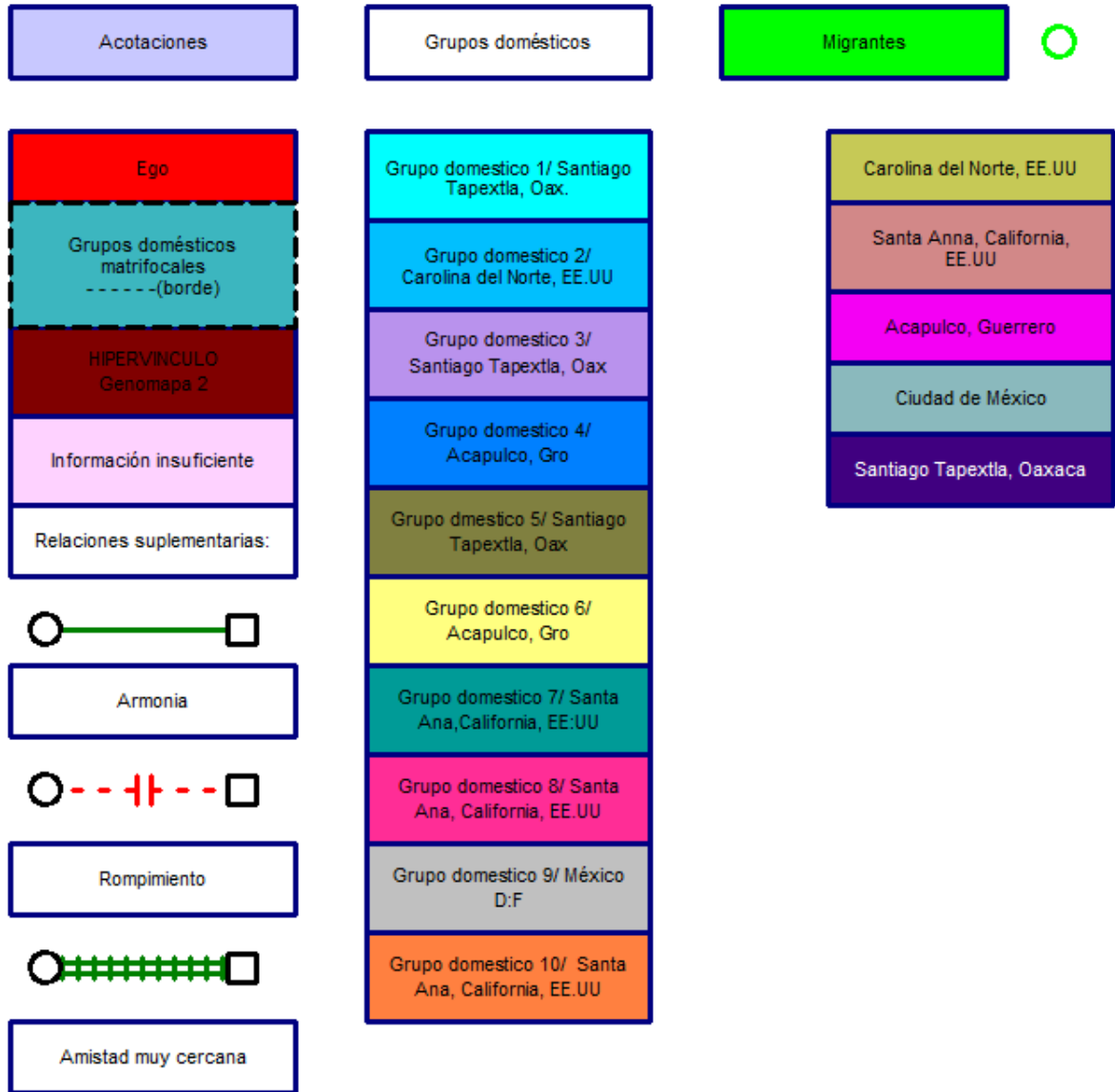

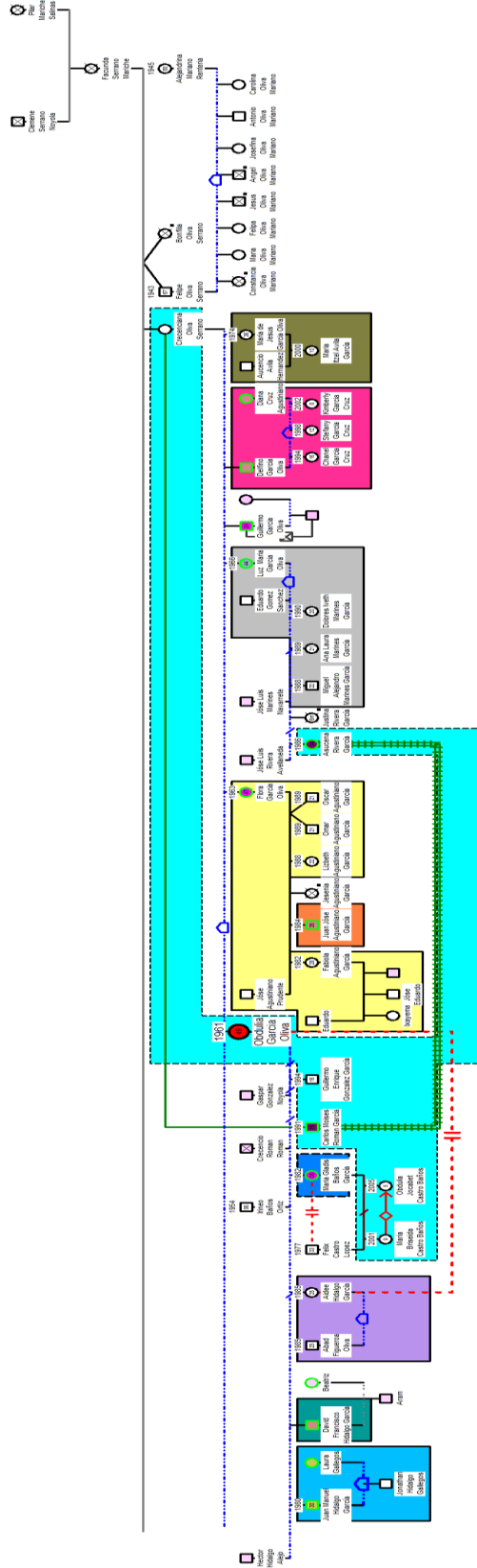

La genealogía original concentra a 114 individuos de seis generaciones, sin embargo por razones prácticas se acoto la genealogía de forma que sólo se visualizaran los diez grupos domésticos de los que se cuenta con información suficiente.

Para la construcción de esta genealogía se tomó como inicio la alianza formada por los bisabuelos maternos de *ego*. Luego se continúa con la alianza correspondiente a los abuelos maternos de *ego*, incluyendo su descendencia. A partir de este punto los grupos domésticos están más detallados.

En la genealogía se incluyen dos grupos domésticos matrifocales, el principal está compuesto por la madre de *ego*, dos varones descendientes de *ego*, dos nietas de *ego* y la hija de una de las hermanas de *ego* y *ego*. Este grupo doméstico es de particular importancia ya que en él se puede observar una amplia movilidad de agentes.

La migración es también uno de los fenómenos que se pueden apreciar al observar esta genealogía, el segundo grupo doméstico matrifocal es resultado directo de este fenómeno, compuesto por la hija mayor de *ego*, éste ejemplifica la migración que se desenvuelve en la comunidad, a la vez que es al mismo tiempo el origen de agentes que se incorporan al de *ego*.

Esta genealogía resulta particularmente importante para ejemplificar un circuito de recasamiento por parte de *ego*, su descendencia es resultado de distintas uniones que no llegan al matrimonio. Sin embargo, hay que señalar que éste es un ejemplo de *queridato*<sup>18</sup>, si bien no me fue común encontrar este fenómeno, ya que *ego* ya no pudo realizar una alianza matrimonial “ideal”-tomando en cuenta por ideal las sancionadas por la autoridad civil y religiosa- por contar con descendencia fuera de ésta.

---

<sup>18</sup> *El queridato es una práctica cultural en la cual los hombres pueden mantener dos o más alianzas de manera simultánea, mientras que las mujeres establecen uniones sucesivas una vez que han cancelado la anterior.* (Díaz Pérez. 2000:99) En esta práctica cultural las mujeres entran en un ciclo de recasamiento una vez que no realizan la unión ideal del matrimonio.

Enseguida se incluye la genealogía perteneciente a la señora Merced Rentería.



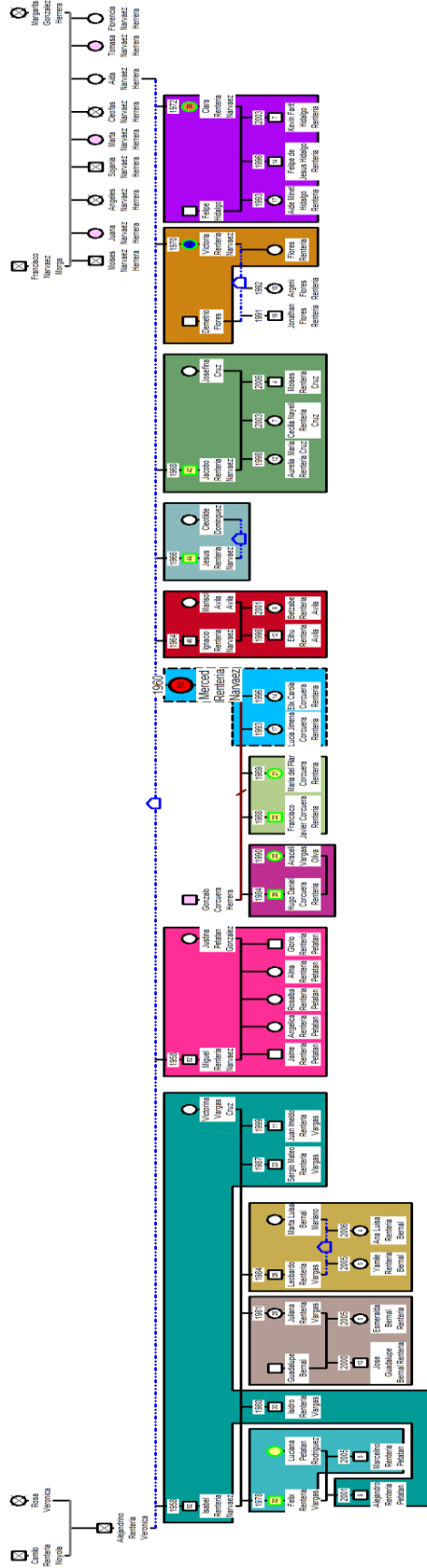



Compuesta por catorce grupos domésticos, con sesenta y siete individuos, esta genealogía tiene su inicio en la alianza matrimonial de los abuelos de *ego*, de esta alianza se desprenden nueve descendientes, entre los cuales se encuentra la madre de *ego*. A partir de la descendencia de la alianza que entablan los padres de *ego* se muestran las unidades de residencia en detalle.

Esta genealogía contiene dos grupos domésticos matrifocales, el primero conformado por dos mujeres de edad avanzada, la madre de *ego* y la hermana de la madre de *ego*, y dos nietos, una mujer y un varón. Este grupo doméstico manifiesta la importancia dentro de la comunidad de los hogares matrifocales para acoger a los agentes que por alguna razón no pueden migrar con sus progenitores.

El segundo hogar matrifocal es el compuesto por *ego* y dos de sus descendientes, se puede observar que este grupo domestico se originó después de una separación de hecho y la migración de tres de sus descendientes.

Una vez más se pueden encontrar ejemplos de la migración y movilidad de agentes dentro de esta genealogía, lo que refuerza la importancia de los grupos domésticos matrifocales para acoger a los agentes que no pueden migrar. En el caso específico de esta genealogía podemos observar que en particular son los compuestos por mujeres de edad avanzada, los que brindan protección a estos agentes.

La siguiente genealogía, perteneciente a la señora Marcela Bacho, está compuesta por diecisiete unidades de residencia y doscientos dieciseis individuos, una de las genealogías más amplias realizadas en la investigación, ésta nos da un ejemplo más de la importancia de la matrifocalidad para asegurar la subsistencia de los agentes que se ven desprotegidos en el grupo domestico del que son originarios. Es decir que en ciertas condiciones, por ejemplo la separación de los padres, y el recasamiento de alguno de los cónyuges, los descendientes son acogidos por la unidad de residencia de algún familiar, comúnmente en el de los abuelos y particularmente en uno matrifocal, comúnmente el de la abuela materna.

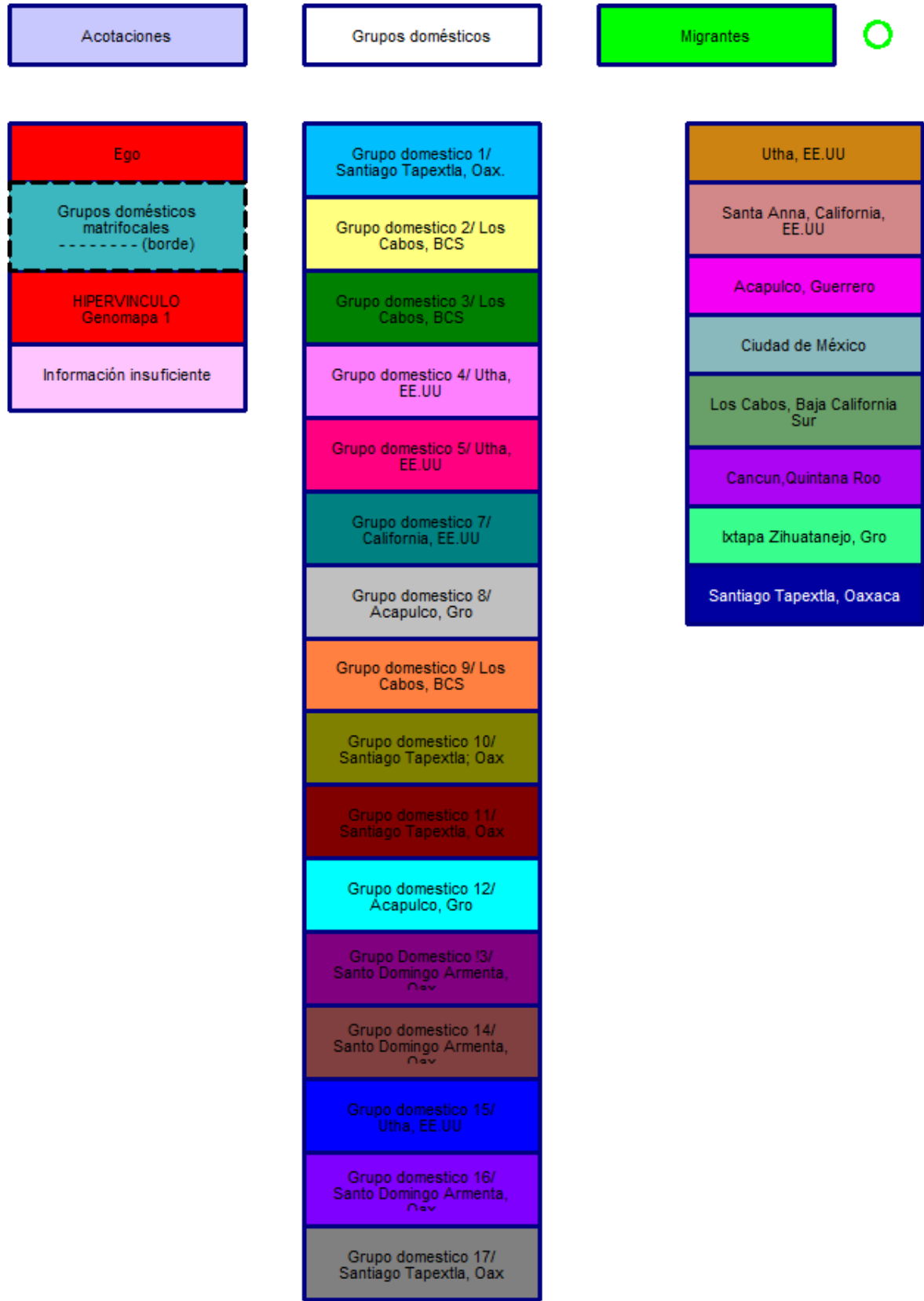

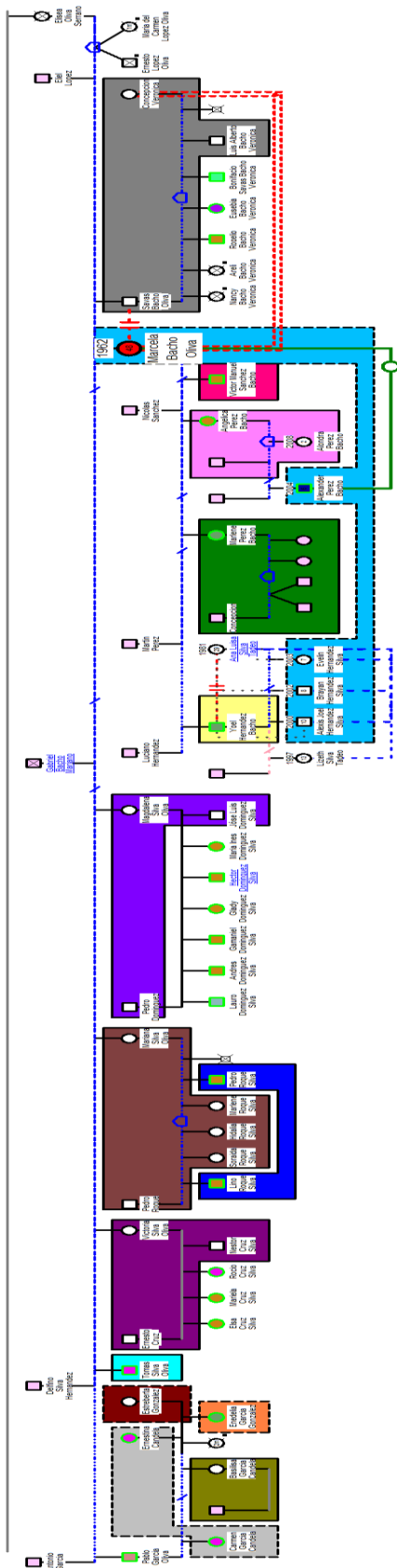

La genealogía debió ser editada para facilitar su lectura, esto dejó fuera a algunos individuos, hay que señalar que existe una relación de parentesco entre los individuos contenidos en ésta y los pertenecientes a la de la señora Obdulia García.

Dentro de la genealogía antes presentada existen cuatro grupos domésticos matrifocales: el primero está compuesto por dos mujeres, la hija del hermano de *ego* y su madre, ambas son migrantes y viven juntas después de la separación de hecho que fragmentó el grupo domestico original.

El segundo y el tercer grupo doméstico son monoparentales, uno es el perteneciente a una mujer que sostuvo una alianza con un hermano de *ego*, y el otro está compuesto por una mujer descendiente de la alianza antes mencionada, aquí encontramos de nuevo la influencia de la migración en la composición matrifocal de los grupos domésticos.

El cuarto ejemplo es el perteneciente a *ego*, quien acoge a sus cuatro nietos, la migración tiene una importancia mayúscula en el origen de este grupo doméstico. Otro factor muy importante en la conformación de este grupo doméstico es la existencia de reflujo migratorio, en especial el caso del menor de la descendencia de los hijos de *ego* ya que el infante no es originario de la comunidad.

Enseguida se presenta la genealogía perteneciente a la señora Eva Saguilan, esta genealogía es de las más importantes ya que a través de ella se podrá mostrar un concepto muy común en la comunidad: la crianza.

Con siete grupos domésticos y 31 individuos la siguiente genealogía sólo presenta dos grupos domésticos matrifocales, si bien podría entenderse cómo la genealogía menos complicada se está lejos de la realidad si se pone verdadera atención en las dinámicas que se presentan dentro de ella.

Acotaciones

Grupos domesticos

Migrantes

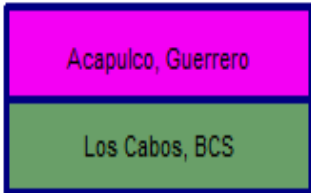

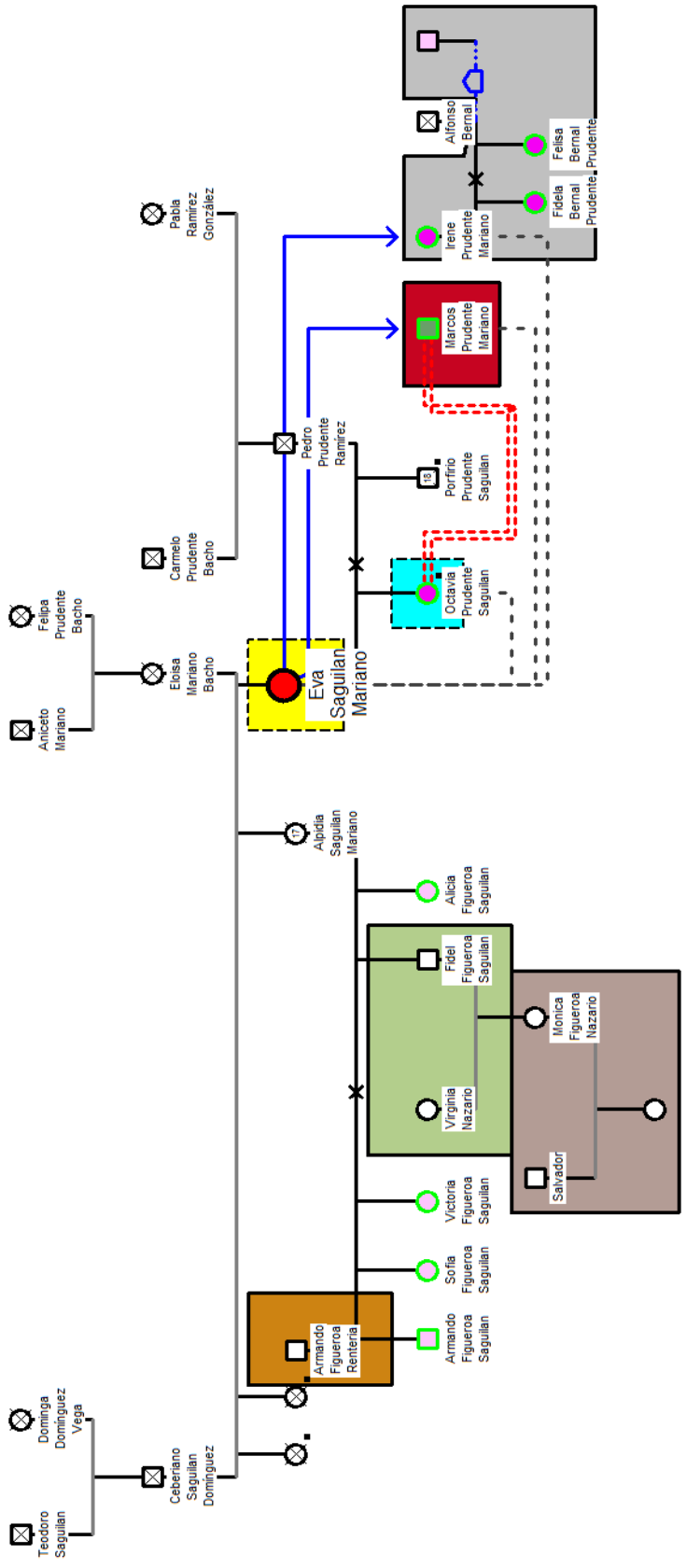

Como se puede observar sólo se presentan dos grupos matrifocales, ambos son monoparentales, el primero está compuesto por *ego*, quien vive sola desde que sus hijos de crianza decidieron migrar. Este grupo doméstico expone una característica muy importante de la matrifocalidad, y es que muy regularmente las mujeres mayores acogen a agentes que carecen de protección de su grupo origen.

El segundo grupo doméstico matrifocal está compuesto por la hija de *ego*, éste se origina al migrar la hija de *ego*, aquí se puede observar que la migración es una opción, para los individuos, mediante la cual se busca mejorar la situación económica y repercute en las dinámicas sociales que se presentan en la comunidad.

A partir de las genealogías que se presentaron anteriormente se puede observar la presencia de la matrifocalidad en la comunidad de Santiago Tapextla, sin embargo, resulta necesario realizar una descripción más completa del contexto en el que se desenvuelve la matrifocalidad dentro de la comunidad para completar lo que se vislumbró anteriormente.

El sistema parental de los pobladores de la comunidad de Santiago Tapextla presenta una pertenencia cognaticia, siempre que el nacimiento se dé dentro de un matrimonio *ideal*. Caso contrario es lo que sucede con los hijos nacidos de una relación de convivencia o de queridato, aun cuando el padre los reconozca no obtienen la completa aceptación de todo el grupo paterno.

Cabe señalar que en la comunidad para diferenciar a un hijo de crianza y uno adoptado se recurre a la relación parental biológica, es decir que se adopta un sobrino o nieto, por lo regular un hijo adoptado tiene relación de “sangre”, mientras uno de crianza no, es común que el niño sea ofrecido o acogido dentro del grupo doméstico.

También es relevante que se entienda que las adopciones no se dan de otra forma más que llevando a los niños al registro civil y presentarlos como propios. Caso similar pasa con los hijos de crianza, aunque en algunos casos no

reciben los mismos apellidos que los hijos propios por el temor de que intenten pelear como herencia las tierras, aunque esto es más bien resultado de la preocupación de las autoridades y no de los padres en cuestión.

La crianza es mal vista por las autoridades eclesiásticas locales, quienes en algunas ocasiones se niegan a bautizar a los agentes, argumentando que esta práctica suele ir acompañada de embarazos fuera del matrimonio. Esto lleva a convertir en requisito indispensable, para obtener el bautismo, presentar el acta de nacimiento del infante.

La residencia se puede dar de manera nuclear o extendida, es común que cuando se lleva a cabo una alianza, la pareja resida con la familia del novio, aunque esto puede ser de manera temporal fundando un grupo doméstico neolocal. La residencia es determinada por la cercanía, dentro de la parentela, con el jefe de familia. Es común encontrar tres o hasta cuatro generaciones compartiendo una casa, aunque en la actualidad también es común encontrar solo dos o incluso sólo una generación residiendo en un hogar.

En general los gastos de la manutención son absorbidos por la jefa de familia, aunque en algunos casos recibe apoyo de parientes que se encuentran trabajando fuera de la comunidad, la administración la realiza ella, hay ocasiones en que es compartida entre dos mujeres generalmente pertenecientes a las dos generaciones más longevas de la familia.

Hay que mencionar que a los adultos mayores se les llama “papa” o “mama”, situación que es una práctica extendida en las generaciones más jóvenes.

En relación al padrinzago se ha observado que funciona como una herramienta para fortalecer las redes de reciprocidad fundamentadas en el parentesco o la amistad. Es bastante común buscar padrinos para cualquier celebración, los padrinos de bautismo detentan una relevancia especial, es importante mencionar que el hecho de entablar una relación de compadrazgo, está acompañada de un ritual muy peculiar. Días antes del festejo la familia del



homenajeados llevan presentes, en su mayoría comida y bebidas, al futuro padrino, se realiza una procesión acompañada de cohetes, ya en la casa del padrino se lleva a cabo un pequeño convivio.

Los padrinos de bautismo desempeñan un papel importante en el ritual del matrimonio, ya que éstos tienen la obligación de llevar presentes a la futura novia, cuando ésta se encuentra en la casa del novio después de la *huída*<sup>19</sup>, estos presentes consisten en ropa y joyas para adornarla.

Estos padrinos y su prole muchas veces son referidos como “papá o mamá de bautismo” y “hermano de bautismo” sin caer en la clasificación de parientes, pero sí con una mayor importancia que las personas con las que sólo se sostiene una amistad.

El trato entre compadres es cordial, envuelto en una capa de respeto aunque con los matices alegres que caracterizan a los habitantes de la comunidad, con los ahijados el trato es completamente de respeto e incluso estricto, pues los padrinos también ayudan a su socialización.

Es preciso mencionar que la comunidad está atravesando un periodo de cambio, la reciente creación del bachillerato, la migración, cada vez mayor, de jóvenes y la influencia cultural recibida por televisión y por los migrantes que regresan o envían productos culturales, han transformado algunos aspectos de la vida en la zona. El parentesco, incluyendo el matrimonio, no es la excepción.

Es clara la presencia, casi nula del *queridato*, práctica por medio de la cual un hombre mantenía relación con varias mujeres, ésta podía ser marital o no, descrita por María Cristina Díaz Pérez en su libro *Queridato, matrifocalidad y crianza entre los afroestizos de la costa chica*. (2003)

---

<sup>19</sup> En la huida hay concertación de la pareja, que tras algunas conversaciones, acuerdan fugarse para iniciar una relación con fines matrimoniales. (Díaz Pérez, 2000:79)

Si bien el queridato está menos presente aún es posible observar reminiscencias de esta práctica cultural, este tema no fue tratado abiertamente por los informantes, es hasta observar la información obtenida en las genealogías que se pudo apreciar su manifestación. Un varón perteneciente a la primer generación, de cuatro presentes en la genealogía, reaparecerá en otra genealogía. Es decir que el queridato es fácilmente observable en las generaciones mayores y cada vez menos presente en las nuevas generaciones.

En cuestión de migración es evidente la importancia que recobra este fenómeno, de acuerdo con cifras del INEGI el estado de Oaxaca contaba con un aproximado 55 839<sup>20</sup> migrantes al 2000, todos radicados en los Estados Unidos. Para efectos contrarios, el Estado de Oaxaca presentaba un aproximado de 5 072<sup>21</sup> migrantes que habían regresado a sus lugares de origen. Este fenómeno es ampliamente observable en las genealogías presentadas en esta investigación.

Una característica particular de la migración llama por sí sola la atención, y es que sobresale el hecho de que acompañando la salida de agentes de la comunidad, existe una reincorporación a la misma, de los descendientes de éstos, nacidos fuera de Santiago Tapextla. Así, se es testigo de la movilidad de agentes que regresan a la comunidad para quedar al cuidado de algún familiar, en la mayoría de las ocasiones de los abuelos, muy en particular de la abuela materna. Muestra de una reconfiguración de la matrifocalidad dentro de la comunidad.

La migración se ha convertido, como en muchas regiones, en un medio fundamental para asegurar el ingreso económico de los habitantes de Santiago Tapextla. Las remesas recibidas tienden a ser la mayor fuente de ingresos, esto no significa que sea la única, en particular dentro de los informantes entrevistados existía la tendencia al comercio.

---

<sup>20</sup> INEGI

<sup>21</sup> *Ibíd.*

Aquí es necesario retomar toda la información antes presentada para detallar porqué se sostiene la presencia de la matrifocalidad en Santiago Tapextla, con base en lo observado en las genealogías y la descripción general presentada anteriormente se hace evidente el hecho de que en la comunidad se presentan las características de la matrifocalidad.

Como se pudo observar en las genealogías, en la comunidad la mujer es de suma importancia, tanto económica, política como socialmente, debido a que da acogida a los agentes que, ya sea por la migración o el abandono, carecen de la protección de un grupo doméstico. De esta forma la matrifocalidad proporciona una forma de asegurar el cuidado de los agentes y con ello se asegura la reproducción social de la comunidad.

En las genealogías se puede dilucidar claramente que las mujeres pertenecientes a los grupos domésticos matrifocales, en específico las que se denominaban jefas de los éstos, contaban con el respaldo de los individuos pertenecientes a su parentela, lo que demuestra que no se definen a sí mismos en función de la ausencia de agentes masculinos, una de las características de la matrifocalidad señaladas con anterioridad.

Un claro ejemplo de lo anterior es que generalmente los grupos domésticos matrifocales reciben apoyo económico de agentes que han migrado, claro que esto está sujeto a su relación parental y su edad, ya sean los hermanos de la jefa del grupo domestico o sus hijos mayores, esto deriva en que la toma de decisiones no se concentre en un solo individuo.

En Santiago Tapextla la importancia de la mujer, y por tanto la matrifocalidad, se observa al dilucidar que concentran en sus manos el poder de la toma de decisiones de sus grupos domésticos y al fungir al mismo tiempo como representantes de su parentela migrante.

Así es como se presenta el panorama matrifocal dentro de una comunidad afroestiza del estado de Oaxaca, pero aún es necesario retomar el concepto de jefatura femenina y el contexto en el que fue observado, dentro del Distrito

Federal, para poder realizar un análisis comparativo, mismo que se incluirá en este capítulo.

### 3.3.2 Jefatura femenina. El contexto urbano

En este apartado me dedicaré a proporcionar una descripción del contexto específico de los grupos domésticos con jefatura femenina en el D. F, todo esto bajo las características, ya explicadas en apartados anteriores.

Para comenzar retomaremos, la existencia de los estereotipos sobre estos hogares, como que las mujeres jefas de su grupo doméstico son parte de la población más pobre (Ochoa, 2007), o que se vea esta situación como dañina para los hijos y que estos hogares constituyen una alerta en la descomposición social y la pérdida de valores. Así encontramos de entrada una desvalorización de los grupos domésticos con jefatura femenina.

Sin embargo estos estereotipos no son lo único con que se deben enfrentar estos grupos domésticos, muy a pesar de la mayor participación de las mujeres en el mercado laboral, las condiciones de trabajo, y sobre todo los sueldos, se mantienen dispares entre hombres y mujeres. Dejando en desventaja a este tipo de hogares. De entrada se presenta un panorama difícil para los hogares con jefaturas femeninas, pero veamos cómo se conforman en su origen estas unidades de residencia.

Los grupos domésticos con jefatura femenina, investigados en el D. F, son particularmente heterogéneos, en la forma en que se originan y en su conformación, en las genealogías presentadas se pondrá de manifiesto esta idea.

A continuación se presentarán cinco genealogías de las ocho recabadas en el segundo periodo de campo, el cual se realizó en el Distrito Federal. La primera será la construida a partir de la información proporcionada por Anamaría Gallardo, quien reside en la colonia Pradera de la delegación Gustavo A madero, pertenece a un nivel socioeconómico medio bajo, o D+ de acuerdo al INEGI, y que además

de estudiar la carrera de Arquitectura en la UAM Azcapotzalco se desempeña como telefonista para una empresa de mercadeo.

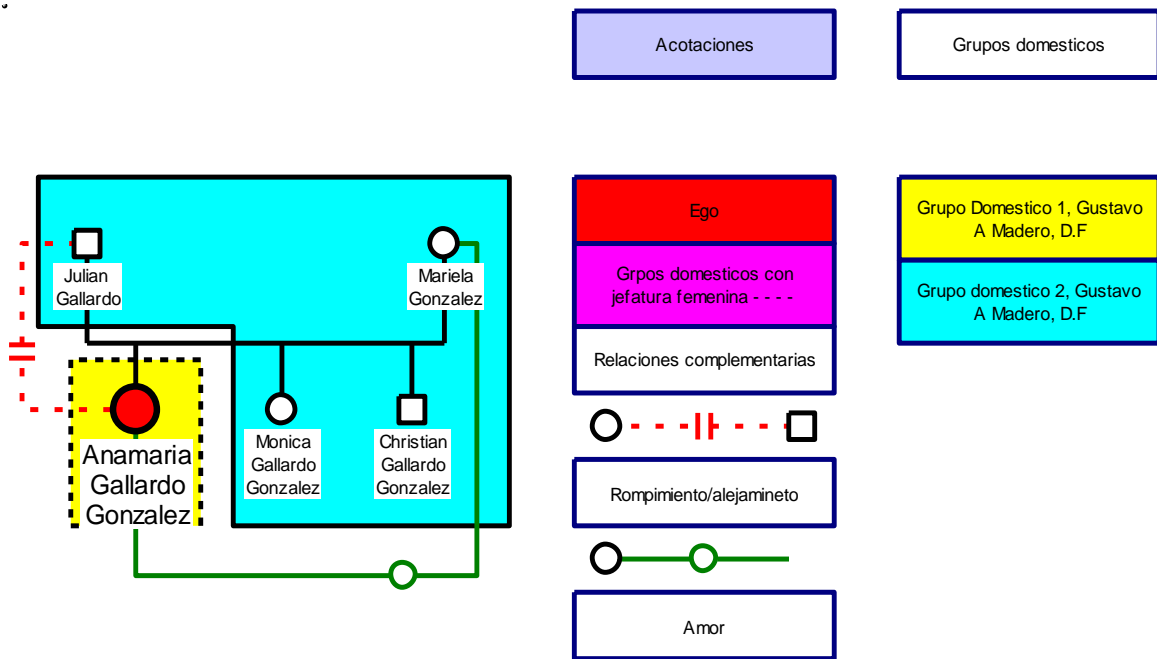

Esta genealogía está compuesta por dos generaciones y cinco agentes, éstos están repartidos en dos grupos domésticos. Como punto de inicio, para realizar la genealogía, se tomó el grupo doméstico en el que se encuentra la alianza matrimonial formada por los padres de ego y sus hermanos.

Sin embargo, el grupo doméstico que nos interesa en esta ocasión es el que conforma *ego*, éste es monoparental y cuenta con jefatura femenina. Tuvo su origen después que *ego* decidió independizarse debido a conflictos con su padre, estos conflictos están altamente relacionados con la determinación de *ego* por continuar sus estudios.

Esta genealogía nos ejemplifica una de los rasgos importantes de la jefatura femenina, de acuerdo al concepto antes delimitado, sin que sea la que comúnmente origine estas unidades, esta particularidad es la autodeterminación de la mujer por constituir un grupo doméstico con estas características.

Enseguida se mostrará la genealogía realizada empleando la información proporcionada por Ángeles Ruiz, Empleada de un restaurante, vecindada en la

colonia el Rosario de la delegación Azcapotzalco, con un nivel socioeconómico D+.

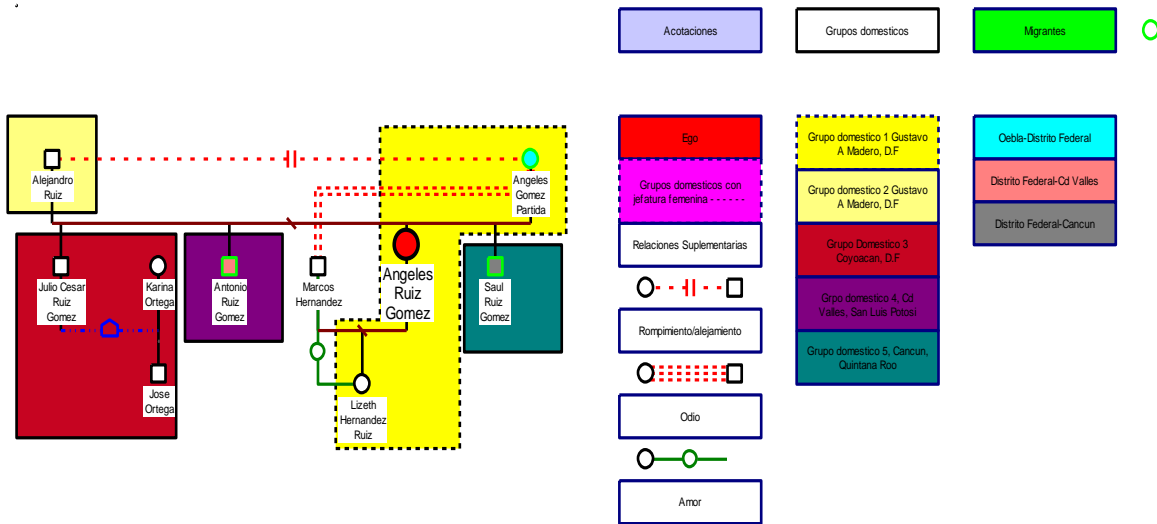

Esta genealogía está compuesta por diez agentes, éstos se encuentran repartidos en cinco grupos domésticos, sólo el conformado por *ego*, la madre de *ego* y la descendencia de *ego* presenta jefatura femenina.

Este grupo doméstico encuentra su origen al producirse una separación de hecho en la alianza matrimonial que sostenía *ego*, esta separación se produjo en gran medida por la violencia que ejercía el esposo sobre ella y su descendencia, al producirse este hecho *ego* sólo encontró apoyo en su madre, con lo que se llega a la conformación actual del grupo doméstico.

Es de suma importancia aclarar que el grupo doméstico de *ego* comparte la vivienda con el grupo doméstico formado por el padre de *ego*, sin embargo no deben ser considerados como uno mismo, ya que *ego* no lo considera así debido principalmente a que hay una división de gastos y funciones. También se debe señalar que es *ego* quien realiza la toma de decisiones, de las cuales no participa el padre de *ego*.

La siguiente genealogía es la perteneciente a Anaís Estrada, cabe señalar que debido a la petición del informante los nombres debieron ser cambiados, estudiante de la carrera de Comunicación en la Facultad de Estudios Superiores

Aragón, perteneciente a la UNAM, con un nivel socioeconómico D, o bajo, residente de la colonia Campestre Aragón de la delegación Gustavo A. Madero

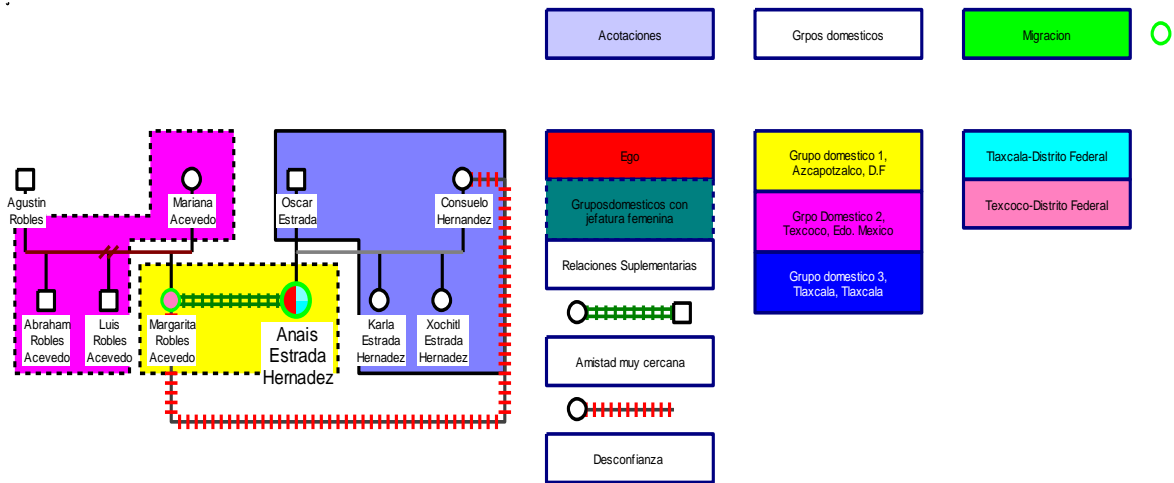

Esta genealogía está compuesta por tres grupos domésticos y diez agentes, para la elaboración se tomó como punto de partida el grupo doméstico de *ego*. Este grupo doméstico está formado por la residencia de *ego* con una amiga de la escuela, ambas estudian la universidad, esta actividad las obligó a migrar, lo que dio origen a este grupo doméstico.

En la genealogía se puede observar un ejemplo de la jefatura femenina causada por la migración de mujeres jóvenes, a la vez que nos presenta un mecanismo para paliar las dificultades que se originan con la migración.

Aquí hay que señalar que este grupo doméstico recibe ayuda económica de los otros dos hogares, sin embargo, éstos no influyen en la toma de decisiones que en este caso particular la comparten *ego* y su compañera.

Enseguida se presenta la genealogía realizada con la información otorgada por la señora Guadalupe Pimentel, comerciante de nivel socioeconómico D+ habitante de la colonia Pro hogar de la delegación Azcapotzalco.

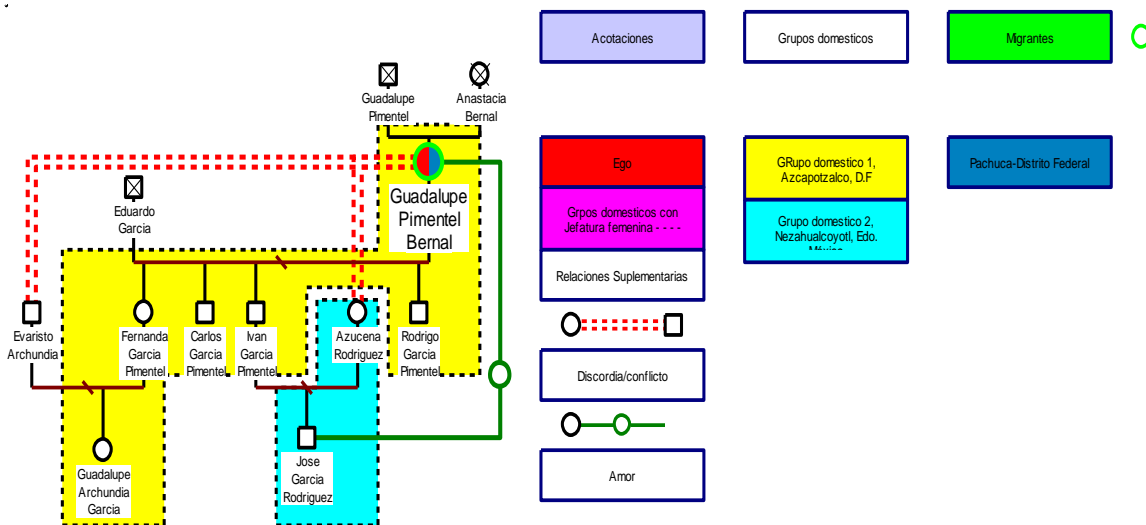

Esta genealogía está compuesta por dos grupos domésticos y diez agentes, es visible la presencia de jefatura femenina. En el primero encontramos a *ego*, su descendencia y la descendencia de la hija de *ego*, éste tiene su origen cuando *ego* enviuda, por lo que se debe hacer cargo de su descendencia.

Esta unidad de residencia alcanza su conformación original al producirse una separación de hecho entre la alianza que sostenía la hija de *ego*, esto produjo la inestabilidad económica, lo que llevó a una paulatina reincorporación al grupo domestico de *ego*.

Caso similar al que le da origen al segundo grupo doméstico conformado por la descendencia de un hijo de *ego* y la excónyuge del hijo de *ego*, éste nos presenta un ejemplo de la jefatura femenina ocasionada por los embarazos no planeados entre adolescentes. Y, si bien, *ego* proporciona ayuda económica a este grupo doméstico no toma las decisiones en él.

La siguiente genealogía está elaborada con la información que brindo Rocío Castañeda, en ella los nombres fueron cambiados a petición del informante, comerciante informal residente de la colonia Pradera de la delegación Gustavo A. Madero, con un nivel socioeconómico D.



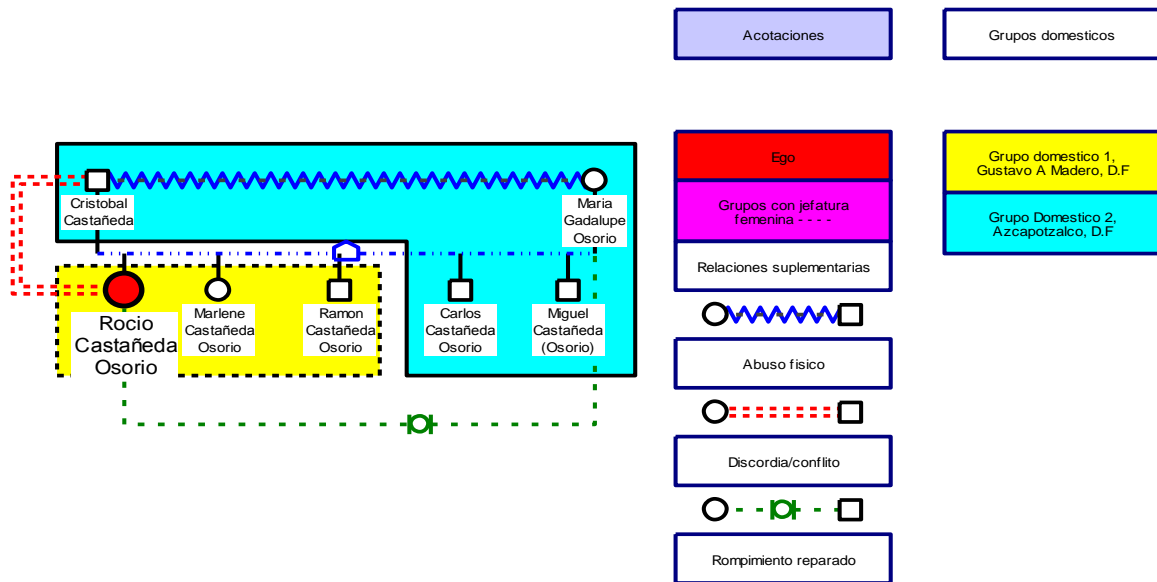

Esta genealogía está compuesta por dos grupos domésticos, el primero conformado por los padres de ego y dos de sus hermanos varones, en este grupo doméstico es evidente el ejercicio de violencia física por parte del esposo sobre la madre, lo que dio lugar a que ego se independizara.

El segundo grupo doméstico está conformado por ego y dos hermanos de ego, una mujer y un varón, ego tomó la decisión de separarse del grupo doméstico de sus padres debido a la situación de violencia ya mencionada, al constituir su propio grupo doméstico decide llevar consigo a sus hermanos lo que generó un rompimiento con su padre.

Ego detenta la jefatura de su grupo doméstico ya que funge como proveedora, se hace cargo de la toma de decisiones y de su autoadscripción como tal. Un ejemplo claro de un número importante de las características que originan un grupo doméstico con jefatura femenina.

Se pueden enumerar distintos factores que influyen en el nacimiento de un hogar con jefatura femenina, generalmente se asocia con la desintegración familiar, es decir que se ve en el divorcio o la separación uno de los factores principales mediante el cual se propicia el origen de estos grupos domésticos. Si

bien es un factor común en el origen de la mayoría de los grupos domésticos no es el único ni el más determinante.

Tomemos en cuenta otros factores que propician la existencia de la jefatura femenina, como ya se había mencionado la migración laboral toma una importancia fundamental, se puede dar que el cónyuge varón migre en busca de mejores oportunidades de trabajo, lo que significará que las responsabilidades y roles, a excepción del de proveedor, recaen en la mujer.

Sin embargo, la presencia de la mujer en el campo laboral, y esta misma búsqueda de mejores oportunidades de vida, orillan a mujeres jóvenes a migrar a las urbes, esto proporciona otro factor importante para el aumento que se ha observado en el número de grupos domésticos con jefatura femenina, ya que al arribar a la ciudad fundan un nuevo grupo doméstico, con algún familiar femenino o con alguna amiga.

Aquí habría que adherir un factor más, y es que las mujeres no migran únicamente con fines laborales, la concentración de las ofertas educativas en las ciudades y en particular en el Distrito Federal, orillan a mujeres jóvenes a migrar para realizar sus estudios. De igual forma se crean nuevos grupos domésticos, en este caso conformados en su mayoría por compañeras de estudios.

La viudez femenina representa otro factor para la conformación de grupos domésticos con jefatura femenina, si bien es común que los originados de este hecho se generen en una etapa crítica de la vida de la mujer y del grupo en sí, no significa que sólo las mujeres de la tercera edad pasen a pertenecer a hogares con jefatura femenina, es más podría decirse que son los menos ya que es común que la mujer pase a residir en el seno de una unidad de residencia ya formada por su descendencia, éstas podrán ser o no encabezados por la mujer.

Es de llamar la atención, pero la mayor parte del tiempo se deja de lado la elección como un factor importante para el establecimiento de grupos domésticos con jefatura femenina. En la actualidad es común que la mujer decida residir con

alguna amiga o pareja del mismo género, o que se decida por la formación de un grupo doméstico monoparental.

Ahora bien, se ha manejado que estos grupos domésticos se enfrentan a una desventaja, cuando se les compara con sus contrapartes encabezados por varones, en el plano económico, debido principalmente a la ausencia del ingreso proporcionado por el varón, sin embargo esto podría no ser cierto.

En muchos de los grupos domésticos con jefatura femenina se cuenta con el ingreso económico de la descendencia, o como se mencionó anteriormente, el aporte de los cónyuges, vía remesas, y, en los casos de convivencia, el ingreso extra obtenido por la compañera de vivienda. En el caso de las jóvenes que migran para estudiar esto es muy distinto ya que obtienen sus ingresos de sus padres y en muchas ocasiones también cuentan con el apoyo de las becas otorgadas por el Estado.

Estos grupos domésticos tienden a ser más pequeños que los tradicionales, claro que esto no representa una norma, lo que sugiere un mayor rendimiento de los ingresos económicos con los que cuenta.

Otra característica de estos grupos domésticos es el trabajo doméstico, que en una amplia mayoría de hogares éste era compartido y que existía una menor discriminación entre hijos e hijas por parte de la madre y que se forma una opinión más valorada acerca de las mujeres. Esto genera un cambio en la socialización de los agentes ya que se maneja un ambiente más equitativo, esto una vez más no puede ser considerado una norma.

Ahora será conveniente pasar a un análisis de conformación de los grupos domésticos encontrados durante esta investigación. Este análisis servirá de base para encontrar similitudes y diferencias entre la matrifocalidad y la jefatura femenina.

### 3.4 Morfología de los grupos domésticos.

Para averiguar la morfología de los grupos domésticos matrifocales en las comunidades estudiadas se realizaron entrevistas a profundidad en donde los informantes, principalmente mujeres de entre los 6 y 60 años. Las preguntas referentes a la morfología de los grupos domésticos son las siguientes:

- ¿Con quién vive?
- ¿Cuántos hijos tiene?
- ¿Cuál es su estado civil actual?
- ¿Ha mantenido una relación marital?
- ¿Se considera jefe de familia?

También se tomaron en cuenta cuestiones de tipo cuantitativo y personales de los informantes tales como:

- Edad
- Ingresos
- Número de personas con las que comparte vivienda
- Programas de asistencia social en los que participa.

Es a partir de las respuestas proporcionadas por los informantes y la observación participante realizada, (con más dificultades en la Ciudad de México que en Santiago Tapextla), durante un día normal, una comida familiar y algunas festividades, así como el levantamiento de genealogías construidas mediante la información obtenida sobre las personas que ocupan en las siguientes categorías parentales: padres, hermanos, tíos, primos, sobrinos e hijos. Con base en esta información se realizaron modelos genealógicos que incluyen incluso a cuatro generaciones.

De acuerdo a los datos recabados mediante los instrumentos de trabajo de campo, mencionados en el párrafo superior, se pueden mostrar que tanto en el Distrito Federal como en Santiago Tapextla es común que los grupos domésticos presenten las siguientes morfologías:

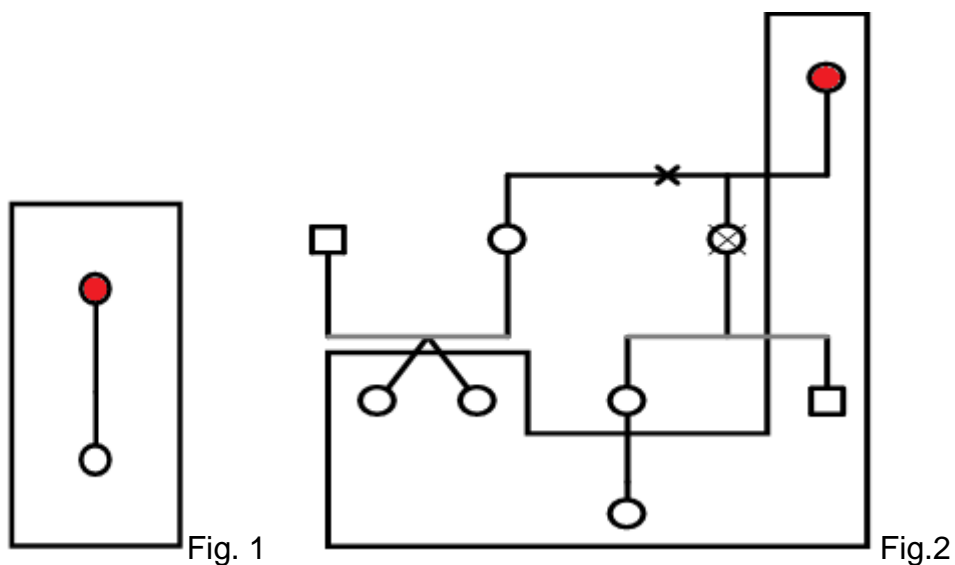

Los grupos domésticos muestran variantes, sin embargo, también hay ciertas constantes, una de ellas es la presencia de más de dos generaciones, es decir, que en algunos conviven la madre, la hija y la nieta, esto es ejemplificado en las figuras 2 y 5.

Esta morfología es más común en Santiago Tapextla, resultado de la migración, tanto de mujeres como hombres, es común que la madre se quede al cuidado de algunos de sus hijos, para después recibir a los descendientes de éstos, es decir, que aquí encontramos familias extendidas de carácter matrifocal.

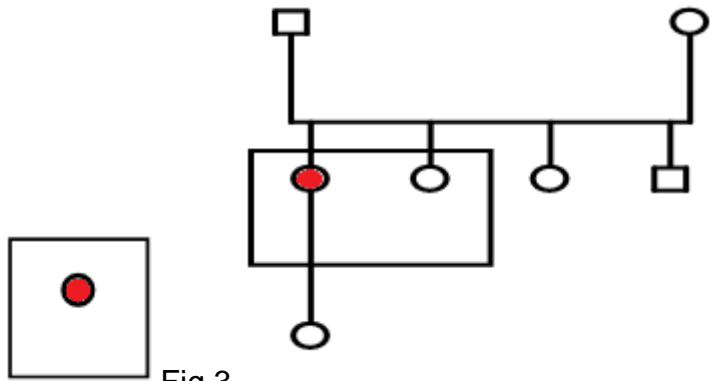

Fig.3

Fig.4

También se encontraron grupos domésticos matrifocales con características más parecidas a las de las familias nucleares, con excepción de la presencia de matrimonio o relación conyugal, como resultado de migraciones en su mayoría, estos grupos domésticos están constituidos principalmente por mujeres, en la figura 1 podemos observar una madre con su descendencia, ya sea mujer o varón, o ambos, en la figura 3 observamos un claro ejemplo de una familia monoparental, estos grupos son más comunes entre mujeres mayores en Santiago Tapextla y en mujeres más jóvenes en el Distrito Federal.

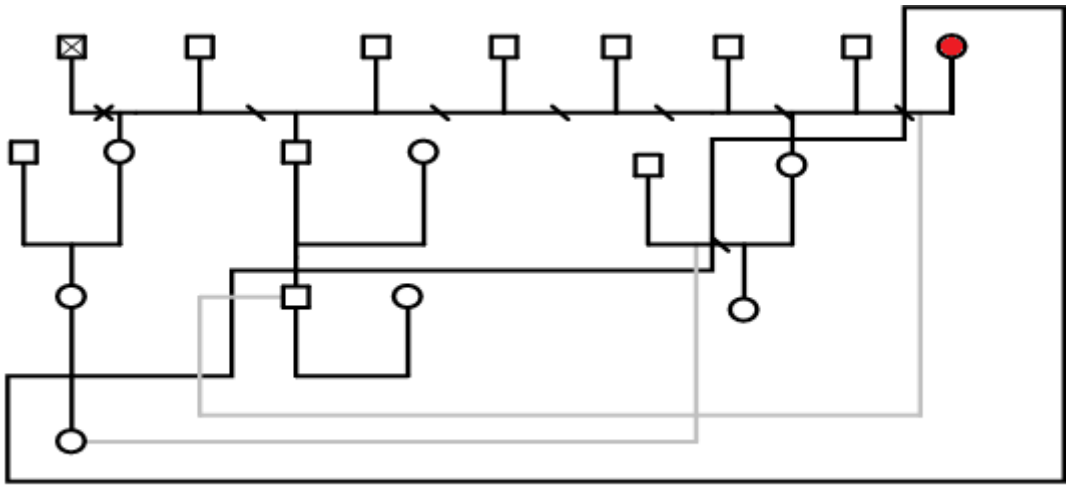

Fig.5

Hay una gran cantidad de ejemplos de grupo doméstico parecidos a las figuras 5, 6 y 7 en donde es notable la presencia de individuos de varias generaciones saltadas, es decir la madre de la madre y los hijos de la madre, la

madre de la madre o el padre, con los hijos de éstos, también se muestra una tendencia a acoger a individuos que salen del grupo doméstico nuclear o que son enviados por sus padres para ser criados por la madre de alguno de éstos, todos estos ejemplos son más percibidos en Santiago Tapextla.

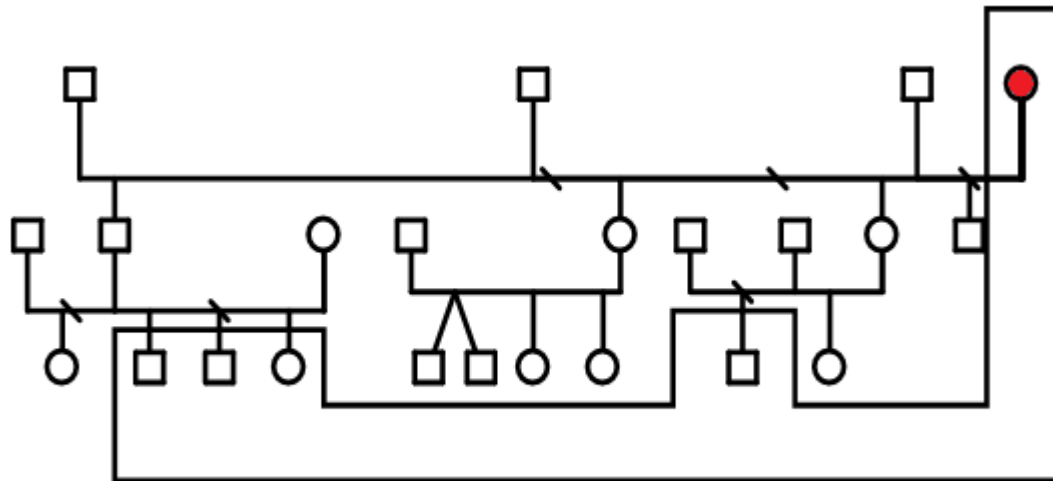

Fig. 6

La movilidad de los agentes es lo que genera en gran medida esta diversidad de morfologías de los grupos domésticos, esta movilidad tanto hacia afuera como hacia adentro de las comunidades, se ve disparada principalmente por la migración laboral, la concepción fuera del matrimonio o en menores de edad, separaciones y la crianza.

Las morfologías de tipo nuclear, es decir, las formadas por la pareja y su progenie, son comunes en ambos contextos. Sin embargo, en el contexto rural de Santiago Tapextla es común encontrar grupos domésticos de carácter extenso, los cuales se pueden identificar, en la mayoría de los casos, por ser un conglomerado de grupos domésticos nucleares.

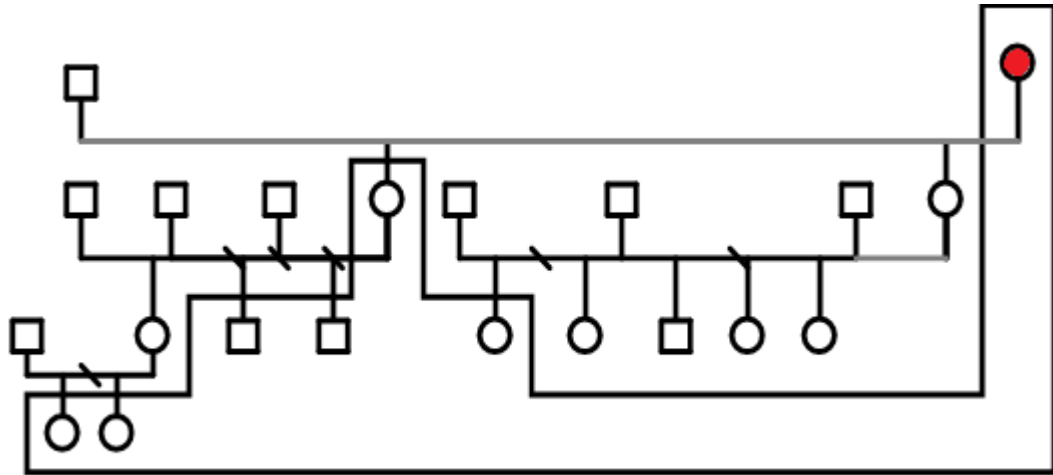

Fig.7

En su mayoría los grupos domésticos que se encontraron durante el trabajo de campo y que son utilizados en la presente tesis son matrilocales o neolocales, siendo la primera una característica más común en Santiago Tapextla y la segunda, si bien no ajena al contexto rural, sí más característica del Distrito Federal.

Una característica presentada por los grupos domésticos de carácter extenso, circunscritos en un contexto rural en su mayoría, es que se encuentran en crecimiento, es decir, que debido al número de generaciones pertenecientes al mismo, pareciese nunca abandonar una etapa de expansión, en cambio sus contrapartes contenidos en el contexto urbano, y de un aspecto más nuclear, se encuentran en una de dos etapas, ya sea en una etapa de fusión o en una de expansión.



## *Conclusiones o de la percepción de las familias matrifocales y de jefatura femenina*

Del análisis realizado a partir de los dos contextos en los que se efectuó el trabajo de campo, a los grupos domésticos, a sus dinámicas y sobre todo a cómo eran percibidos por sus propios miembros y por los ajenos a ellos, se puede llegar a la conclusión de que si bien comparten ciertas características, son distintos entre sí.

Al inicio de este trabajo se estableció como un fin el dilucidar las semejanzas y diferencias entre la matrifocalidad y la jefatura femenina. De inicio es evidente que comparten muchas características, aun así la jefatura femenina no debe ser confundida con la matrifocalidad ni viceversa.

En la investigación se logra mostrar las características de la matrifocalidad; la cual se construye a partir del papel de la mujer como eje central de la vida económica, política y social de una comunidad, no se define a partir de la ausencia del cónyuge. Esta importancia se da a nivel estructural y afectivo dentro de las sociedades.

Es de suma relevancia afirmar que el papel preponderante de la mujer dentro de las sociedades matrifocales es legítimo, estas sociedades suelen tener una relación un poco más equitativa entre hombres y mujeres, también dentro de estas sociedades se puede dar una coexistencia de distintas características de los sistemas de parentesco, como se mencionó anteriormente.

Así debemos entender la matrifocalidad en función de estas características

1. La mujer desempeña un rol preponderante tanto estructural, cultural y afectivo, en la mujer se centra la toma de decisiones del grupo doméstico y la representatividad de éste ante la comunidad.
2. La matrifocalidad no se define en virtud de valores negativos: la ausencia del cónyuge, ya que éste puede estar presente y no desempeñar un papel preponderante en la unidad.

3. El papel de la mujer es legítimo en la sociedad en cuestión.
4. La mujer se reconoce como jefa del grupo doméstico.

Es así como la matrifocalidad se nos presenta como el principal medio para estructurar las relaciones de género, económicas y políticas dentro de una sociedad, es en sí, el eje a través del cual los individuos organizan y reorganizan su universo, a la vez que los individuos en etapas críticas de la vida. En específico la senectud y la infancia, encuentran resguardo dentro de una sociedad, que ha decidido optar por la matrifocalidad.

Es necesario realizar una retrospectiva similar a la anterior con el concepto de jefatura femenina, ésta tendrá como finalidad facilitar el relacionar ambos conceptos.

La jefatura femenina se define a partir de la ausencia o incapacidad del cónyuge masculino para satisfacer el rol de proveedor, es decir que la característica principal de la jefatura femenina, como concepto, se centra en el hecho que la mujer desempeña el papel de proveedora, detenta la toma de decisiones y representa a su grupo doméstico.

Sin embargo dentro de esta investigación se decidió tomar en cuenta, para ejemplificar la jefatura femenina, grupos domésticos mono y homoparentales, así como los formados a partir de la cohabitación, debido a que para fines prácticos de esta investigación la jefatura femenina no sólo se expresa en las cuestiones económicas del grupo doméstico, sino también debe incluirse la toma de decisiones, la socialización y el cuidado de los agentes, además de contar con autoadscripción como jefa del grupo doméstico por parte de la mujer y fungir como representante de la unidad doméstica en el ámbito familiar.

Hay que remarcar que, a diferencia de la matrifocalidad, la jefatura femenina no cuenta con una legitimización por parte de la sociedad, es más desde la definición del concepto se puede entrever que, en algunos casos, se considera una anomalía, resultado de diversos fenómenos, tales como el divorcio, el

abandono, el embarazo no planeado y la decisión personal de una mujer por vivir sola, cuestiones que no encuentran un eco positivo en sociedades en las cuales los grupos domésticos nucleares son muy valorados.

De esta forma los ejes mediante los cuales comprenderemos la jefatura femenina más fácilmente:

1. Se centra en que la mujer desempeñe el rol tradicionalmente asignado al hombre, el de proveer al igual que el de representante del grupo doméstico ante la sociedad.
2. Se origina por la ausencia o incapacidad del cónyuge masculino para desempeñar el rol que le es tradicionalmente asignado.
3. El hecho de autoadscripción como jefa del grupo doméstico por parte de la mujer.

A partir de los ejes antes planteados podemos distinguir de una manera más sencilla la relación entre estos dos conceptos, así como sus diferencias y similitudes.

Principales ejes	Matrifocalidad	Jefatura Femenina
Origen	Parte de un proceso histórico regional	A partir de procesos contemporáneos como la migración e industrialización
Rol de la mujer	Preponderante en el ámbito político, económico y social	Se centra en que la mujer desempeña los roles tradicionalmente asignados al hombre
Toma de decisiones	No siempre es detentada por la jefa del grupo doméstico	Es detentada por la jefa del Grupo doméstico
Representatividad	En el ámbito público	En el ámbito privado

Estos dos fenómenos se ven sumamente relacionados en el contexto mexicano, ya que de inicio no se realiza una diferenciación de dichos fenómenos, dándole un tratamiento como si se tratase del mismo, la jefatura femenina, por lo que la valorización negativa que recibe este fenómeno se extiende a los grupos domésticos matrifocales.

Sin embargo, su relación va aún más allá, ambas formas de organizar la vida del grupo doméstico trasgreden el modelo "ideal" de familia, lo que representa un enorme beneficio para lograr que la jefatura femenina se deshaga de la estigmatización que le ha conferido la sociedad, es decir, que dentro de la matrifocalidad se puede encontrar la prueba de que un grupo doméstico dirigido por una mujer tiene las mismas capacidades y discapacidades que el dirigido por un hombre.

Esta relación se construye a partir de sus similitudes, se puede ver la más clara en la autodenominación de la mujer como jefa del grupo doméstico, sin embargo, el control político, económico y social son una característica de los dos fenómenos.

Sin embargo, a pesar de sus similitudes existe una diferencia de vital importancia. Ésta recae en la importancia y valorización que se le da al papel desempeñado por la mujer, en la sociedad, y su rol como jefa del grupo doméstico. Es claro que la jefatura femenina es percibida por un sector social como una anomalía que deriva en problemas para los agentes que son socializados en su seno. Esta percepción es parte del contexto de la jefatura femenina, pero no del contexto en el que se presenta la matrifocalidad.

Otras diferencias con las que nos encontramos son: en el ámbito en el que se ejerce la representatividad, por un lado la jefatura femenina se desenvuelve en lo privado, es familiar, y la matrifocalidad se desarrolla en lo público, es parte de la comunidad; y la conformación de los grupos domésticos, mientras para la matrifocalidad es un denominador común la presencia de grupos domésticos nucleares, compuestos de hasta cuatro generaciones, para la jefatura femenina

encontrada en el Distrito Federal ocurre que los grupos domésticos, de igual forma nucleares, cuentan con un reducido número de miembros que los conforman y generalmente no se encuentran más de tres generaciones.

Pero es en el carácter estructurador de la matrifocalidad en donde se encuentra la mayor divergencia entre estos dos fenómenos, ya que mientras la matrifocalidad cuenta con una legitimación, resultado de su papel central en la economía, política y religión de la sociedad en la que se desarrolla, la jefatura femenina carece de ésta, debido en parte a que puede ser tomada como un mecanismo para paliar distintos fenómenos que generan una anomalía dentro de una estructura más amplia.

Es de suma importancia tener bien definidos los límites de estos dos fenómenos para así generar un análisis más congruente con el contexto en el que se desarrollan estos fenómenos, de esta forma se brindaría una mayor comprensión a las dinámicas que presentan la matrifocalidad y la jefatura femenina.

Al tener una clara definición de cada uno de estos fenómenos se podrá evitar generalizar, esto ayudaría a contrarrestar la desvalorización de la que son objeto los grupos domésticos, al tiempo que se podría facilitar la construcción de estadísticas mejor delimitadas de estos fenómenos, lo que significaría una mejor planeación en políticas públicas.

Y es que durante mucho tiempo la matrifocalidad y la jefatura femenina han sido ligadas a los estratos de bajos recursos económicos, sobresale el caso de que en los Estados Unidos sea muy común referirse sólo a la población afrodescendiente al hablar de matrifocalidad, fenómeno común en los países latinoamericanos con esta presencia. Puede ser un ejemplo de reminiscencias racistas. (Tanner, 1974)

Si bien tanto la matrifocalidad como la jefatura femenina son alternativas reproductivas que escapan, o que incluso reconfiguran, a la normativa hegemónica, ya sea civil o religiosa, también es claro que socialmente la mayoría

de las familias con jefatura femenina son vistas como una anomalía de la norma, la ausencia del padre, en una sociedad en donde los roles jugados dentro de la conformación de una familia, se construyen a partir del género, esto es motivo para dudar de la capacidad de estos grupos domésticos para cuidar de sus miembros. Es común que se utilice como causante de delincuencia, problemas psicológicos o preferencias sexuales.

Esta situación compartida por la matrifocalidad, que en su contexto no es desvalorizada debido a que es un vehículo mediante el cual la sociedad asegura el cuidado de sus agentes, asegurando la reproducción social. Hay que señalar que una vez fuera de su contexto, la matrifocalidad sufre la misma suerte que la jefatura femenina, ya que sus grupos domésticos son considerados como encabezados por mujeres “solas”.

Sin embargo no hay que mirar muy en el fondo para desmentir esta peculiaridad, Lévi-Strauss en su obra *Antropología estructural* (1992) nos brinda en la teoría del avunculado la herramienta perfecta para ofrecer una explicación mediante la cual se pueda esclarecer que los agentes no son socializados en un ambiente en el que se carezca de una figura masculina.

La relación avuncular se establece entre el hijo de la madre, el hermano de ésta, el tío materno, la madre y el padre, esta relación puede presentar dos variantes, en una la figura paterna concentrará la autoridad, así como también será en donde se centre la hostilidad por parte de la progenie, mientras el hermano de la madre sostiene una relación amistosa con el hijo de la hermana.

En el extremo contrario encontraremos que es el hermano de la madre quien concentrará la autoridad sobre su sobrino, a la vez que también será depositario de la hostilidad del hijo de la hermana, mientras que el padre gozará de una relación laxa con su progenie.

Este segundo caso es el que nos interesa mostrar, ya que si bien en la matrifocalidad, no es factor determinante la ausencia de la figura del cónyuge masculino, sí desarrolla un rol un poco más laxo, debido a que tanto en la jefatura

femenina, caracterizada por la ausencia o incapacidad del cónyuge masculino, y en la matrifocalidad es el camino que sigue el avunculado.

Así que si se tiene en cuenta el avunculado se observará que los grupos domésticos no son carentes, en un sentido estricto, de figuras masculinas, es decir que el rol que por lo general es asignado al cónyuge masculino no cae por completo en la mujer, sino que de una manera su hermano representará el rol de figura de autoridad, este razonamiento es aplicable tanto para la matrifocalidad como para la jefatura femenina.

Sin embargo, las actitudes de desvalorización son justificadas a partir de su contexto cultural, y de su modelo familiar "ideal". Esto es visible si se toma en cuenta que incluso las mujeres reproducen esta ideología, Pierre Bourdieu desarrolla el concepto de doxa, es decir las categorías simbólicas dominantes en un lapso histórico, si empleamos este concepto sabremos que históricamente las mujeres han padecido una subestimación simbólica, es en esta parte en la que se podría encontrar una explicación a la desvalorización de los grupos domésticos matrifocales.

*... el principio de la perpetuación de esta relación de dominación no reside realmente, o no fundamentalmente, en uno de los lugares más visibles de su ejercicio, es decir, en el seno de la unida doméstica, sobre la cual determinado discurso feminista ha concentrado todas sus miradas, sino en unas instancias tales como la Escuela y el Estado- lugares de elaboración y de imposición de principios de dominación que se practican en el más privado de los universos-.... (2000: 15)*

Habría que sumarle a los dos ejemplos de Bourdieu un medio de creación e imposición, los medios de comunicación, posiblemente en la actualidad el que genera más eco en los individuos, éstos ya nos bombardean con una familia ideal o con la necesidad de formar una de este tipo.

Debemos tomar en cuenta que la dominación masculina es asimilada y naturalizada tanto por hombres y mujeres, es decir que se ve como antinatural que una mujer eduque y críe por sí misma a su descendencia, si bien esta oposición no se percibe de forma consciente por los individuos, sí se ve reflejada en actitudes inconscientes y muchas veces de tal manera que al expresarse, contradicen lo que el individuo sostiene.

Esto se puede relacionar de la siguiente forma. Durante el trabajo de campo mis informantes, en este caso mujeres, se sentían orgullosas de ser jefas de un grupo doméstico matrifocal, sin embargo, en algunas ocasiones fui testigo de expresiones como las siguientes, *“...no es que se deben hacer las cosas de esa forma, yo no eduqué a mi hija para que termine sola.”* Esta expresión se debía a que la hija de mi informante se unió con un hombre casado, este ejemplo nos muestra cómo se naturalizan estas categorías de tal forma que se vuelven imperceptibles para los individuos.

Estos juicios de valor y categorizaciones simbólicas son en gran medida resultados de una extensa socialización de una imaginaria superioridad masculina. La religión, los medios de comunicación y la misma familia son quienes llevan a cabo la diseminación de estas ideas.

Como se puede observar, la socialización en la matrifocalidad y la jefatura femenina no aseguran romper con los patrones de discriminación hacia las familias que escapan a la composición tradicional.

Por lo que se debe mencionar que el hecho de que un individuo crezca dentro del seno de un grupo doméstico matrifocal -ya sea hombre o mujer- no se encuentre con la noción de familia “ideal” no garantiza que los patrones establecidos sean superados, así las mujeres, y los hombres, están constantemente presionadas para conseguir un enlace matrimonial clásico, esta presión es ejercida tanto por la madre, la abuela e incluso los hermanos quienes arremeten en contra de quien no realice este ideal.



Parece contradictorio, pero es un claro ejemplo que la presión social que sufren estos grupos domésticos, al ser vistos como subversivos a la ideología hegemónica, logra imponer dicha ideología a sus miembros, otro ejemplo de este fenómeno, y que resulta muy interesante, es el que se da con los varones, es muy contradictorio observar que muchas veces la jefa de familia permita que alguno de sus descendientes mantenga varias relaciones de noviazgo simultáneamente, reproduciendo los estereotipos existentes sobre la masculinidad.

Al percatarnos de estos fenómenos podemos darnos cuenta que no existen grandes diferencias entre las familias que cumplen con el modelo tradicional y las familias alternativas en todas sus modalidades, si se les puede llamar de esta forma, es decir, que sin que se ejerzan juicios de valor sobre éstas, nos daremos cuenta que ambos tipos cumplen con sus funciones, dentro de las que destaca el cuidado de los agentes que las constituyen.

## **Bibliografía.**

AGUIRRE BELTRAN, Gonzalo

1984 *La población negra en México*, Fondo de Cultura Económica, México, Tierra Firme

BESTARD I CAMPS, Joan

1998 *Parentesco y modernidad*, Ediciones Paidós Ibérica. Barcelona

BOURDIEU, Pierre

2000 *La dominación Masculina*, Editorial Anagrama, Barcelona

BUVIMIC, Mayra

1998 *Costos de la maternidad adolescente en Barbados, Chile, Guatemala y México*. Washington D.C., Centro Internacional de Investigación sobre la Mujer.

CHANT, Silvia

1988 "Mitos y realidades de la formación de las familias encabezadas por mujeres: el caso de Querétaro, México", en *Mujeres y sociedad*. El Colegio de Jalisco, Guadalajara

1999 "Las unidades domésticas encabezadas por mujeres en México y Costa Rica: perspectivas populares y globales sobre las madres sin pareja", en GONZÁLEZ DE LA ROCHA, Mercedes (ed.). *Divergencias del modelo tradicional: hogares con jefatura en América Latina*. CIESAS Occidente, Guadalajara

DÍAZ PÉREZ, María Cristina

2003 *Queridato, matrifocalidad y crianza entre los afroestizos de la Costa Chica*, Consejo Nacional para la Cultura y las Artes, México

FOX, Robin

1972 *Sistemas de parentesco y matrimonio*, Alianza, Madrid

GONZÁLEZ DE LA ROCHA, Mercedes

1999 "Hogares de jefatura femenina en México: patrones y formas de vida", en GONZÁLEZ DE LA ROCHA (coord.). *Divergencias del modelo tradicional: hogares con jefatura femenina en América Latina*. CIESAS-Occidente, Guadalajara

GOUGH, Kathleen

1974 "Los Nayar y la definición de Matrimonio" y "El origen de la familia" en *Polemica sobre el origen y la universalidad de la familia*, Editorial Anagrama, Barcelona, pp. 74-153

INSTITUTO NACIONAL DE ESTADISTICA, GEOGRAFIA E INFORMATICA

2005 II Censo Nacional de Población Y Vivienda, México

2000 Censo General de Población y Vivienda, México

2005 Los Hogares con Jefatura Femenina, México

LEFEVRE, Sebastien

2000 *Les noirs, La face cachée du Mexique*. Memoire de Maitrise d'Espagnol, Université de Perpignan, Francia

LERNER, Susana

2008 "Relaciones de género y desigualdad socioeconómica en la construcción social de las normas sobre la sexualidad en México" en *Salud reproductiva y condiciones de vida en México* Susana Lerner e Ivonne Szasz, Coord. El Colegio de México, México

LÉVI-STRAUSS, Claude

1973 *El futuro de los estudios de parentesco*, Anagrama, Barcelona

1974 "La Familia" en *Polémica sobre el origen y la universalidad de la familia*, Editorial Anagrama, Barcelona, pp. 7-49

1981 *Las estructuras elementales del parentesco*, Ediciones Paidós, Barcelona

OCHOA ÁVALOS, María Candelaria

2007 "Pobreza y jefatura femenina", *La ventana*, 25: 168-198

OLIVEIRA, Orlandina de y GARCIA, Brígida

1994 *Trabajo femenino y vida familiar en México*, El Colegio de México, México.

SZASZ, Ivonne

2008 "Aportes para el desarrollo conceptual de los derechos humanos en el ámbito de las sexualidades" en *Sexualidad, derechos humanos y ciudadanía: diálogos sobre un proyecto en construcción*, Ivonne Szasz y Guadalupe Salas Coord. El Colegio de México, México.

TANNER, Nancy

1974 "Matrifocality in Indonesia and Africa and among back americans", en *Women, Culture, and society*, Michelle Z. Rosaldo y Louise Lamphere, eds. Stanford University Press, Stanford, pp. 129-156

YANAGISAKO, Sylvia y COLLIER, Jane

1987 "Toward a Unified Analysis of Gender and Kinship", en *Gender and Kinship: Essays Toward a Unified Analysis*. Jane Fishburne Collier and Sylvia Junkoo Yanagisako, ed Stanford University Press, Stanford, pp. 14-50

1994 "Gender and Kinship Reconsidered: Toward a Unified Analysis"., en *Assessing Cultural Anthropology*. Borofsky Robert, ed. Hawaii Pacific University. Mc Graw-Hill, Inc. pp.190-203