



Casa abierta al tiempo

**UNIVERSIDAD AUTONOMA METROPOLITANA IZTAPALAPA**  
**DIVISION DE CIENCIAS SOCIALES Y HUMANIDADES**  
**DEPARTAMENTO DE ANTROPOLOGÍA**  
**LICENCIATURA EN ANTROPOLOGÍA SOCIAL**

***“El Impacto de una crisis económica en las relaciones sociales y políticas de San Isidro Laguna, Valle Nacional, Oaxaca.”***

Trabajo terminal

que para acreditar las unidades de enseñanza aprendizaje de

*Seminario de Investigación e Investigación de Campo*

y obtener el título de

LICENCIADO EN ANTROPOLOGÍA SOCIAL

presenta

**Valeria Rebolledo Angulo**

Matrícula No. 99330584

Comité de Investigación:

Director: Dra. Ana Paula de Teresa Ochoa

Asesores: Mtra. Flor María Romero Julian

Dra. Maragarita Zarate

México, DF

Septiembre, 2005

A mi madre,

Victoria.

## ÍNDICE.

Agradecimientos.....	II
Introducción.....	1
Capítulo 1. Antecedentes.	
1.1. Breve historia de la Chinantla.....	8
1.2. El municipio de San Juan Bautista Valle Nacional.....	14
Capítulo 2. Su historia.	
2.1 San Isidro Laguna...un pueblo en movimiento.	
2.1.1. <i>De donde vengo...</i> Fundación.....	18
2.1.2. El matrimonio...Movilidad femenina .....	23
2.1.3. <i>A donde voy...</i> Niños y jóvenes.....	28
2.2 El café.	
2.2.1. El Instituto Mexicano del Café INMECAFE.....	36
2.2.2. El café y la crisis en San Isidro Laguna.....	39
Capítulo 3. El ejido y la comunidad.	
3.1. Historia agraria de San Isidro Laguna.	
3.1.1. Reparto Agrario en México.....	43
3.1.2. La lucha agraria de San Isidro Laguna.....	46
3.1.3. El ejido frente a la crisis.....	53
3.2. La comunidad.	
3.2.1. San Isidro Laguna.....	57
3.2.2. Organización económica.....	60
3.2.3. Organización política y social.....	62
Capítulo 4. Familia y migración.....	71
4.1. La Familia en San Isidro Laguna.....	75
4.2. Migración Transnacional y Nacional en San Isidro Laguna.	
4.2.1. Migración transnacional.....	78
4.2.2. Migración dentro del país.....	81
Conclusiones.....	86
Bibliografía.....	90

## **AGRADECIMIENTOS.**

Este trabajo de investigación se llevó a cabo gracias a la Dra. Ana Paula de Teresa directora del Proyecto “Medio Ambiente, economía campesina y sistemas productivos de la Chinantla, Oaxaca”, quien hace algunos años aceptó iniciar un nuevo viaje conmigo y el resto de los compañeros.

Gracias a todos y cada uno de los habitantes de la comunidad de San Isidro Laguna quienes con sus palabras y confianza me dieron un poco de ellos y por los que hoy escribí esta tesis. En especial quisiera agradecer a la familia de Bernarda y Juvencio, a Minerva, a la señora Mercedes y Don Miguel, y a la familia de Don Mario y la señora Matilde, por hacerme sentir como parte de ustedes durante mi estancia en la comunidad.

Gracias a todo el equipo de trabajo, Katia Aeby, Frida Jacobo, Clara Nava, Yolanda Millán, Tania Serrano, Monzerrat Romero y José Luis Lezama con quienes tuve la suerte de compartir esta inolvidable experiencia. En especial quiero agradecer a Luz María Bravo quien siempre estuvo junto a nosotros para apoyarnos tanto en lo académico como en lo personal, volviéndose una luz en el campo. También quiero agradecer a los nuevos y viejos integrantes del proyecto Jose Manuel Escalante, Gilberto Hernández, Lidia Rivera, Patricia Legarreta y Flor María Romero. A Flor le agradezco haber sido mi lectora, sus comentarios y críticas que permitieron que este trabajo se terminara.

Agradezco a la beca otorgada por el Centro de Investigación y Estudios Superiores en Antropología Social otorgada por el proyecto “ Cambio Social y Procesos Electorales en Regiones Indígenas” dirigido por el Dr. Francois Lartigue. A Francois le quiero agradecer el haberme devuelto las ganas de ser antropóloga, gracias por creer en las nuevas generaciones, gracias por darme la oportunidad de conocerle, de tu amistad y tu confianza, fuiste una gran motivación para que este trabajo llegara a su fin.

Quiero agradecer a mi padre, Federico Rebolledo, por enseñarme a enfrentar la vida y a luchar por lo que creo y quiero, quien siempre ha creído en mi, quien me ha empujado a seguir adelante y nunca me ha dejado caer,. A mi madre, Victoria, quien aún cuando la antropología resultaba algo desconocido para ella siempre me apoyo para lograrlo, eres tu mamá mi principal inspiración y es por ti que hoy, con altibajos termine esta tesis. A mi hermano, Gerardo, quien ha sido el abogado del diablo y quien con sus persistentes cuestionamientos me ha hecho reafirmarme tanto en mi decisión de ser antropóloga como en mi forma de vivir. !! hey familia, gracias!!

A Rodolfo, mi pareja, mi compañero, a ti te doy las gracias por tu terquedad , por creer que podía lograrlo, gracias por impulsarme cada día a vivir, gracias por estar aquí a mi lado....te amo.



## **Introducción.**

Para la elaboración de este proyecto de investigación primero se lleve acabo una primera salida de campo a la región chinanteca que tenía por objetivo un reconocimiento de la zona, así como poder delimitar las diferentes problemáticas o temáticas que se presentaran. Este primer trabajo de campo lo realice en los meses de septiembre, octubre y noviembre del 2002, en la comunidad de San Isidro Laguna, que se encuentra ubicada en la serranía del municipio de Valle Nacional, en el estado de Oaxaca.

Durante mi estancia en este poblado lleve acabo entrevistas con informantes claves para obtener información más específica sobre ciertas temáticas y obtener un conocimiento mas profundo de la situación que se presenta en la región. También hice una observación participante, en donde se convivió con las personas de la comunidad en la vida cotidiana, tanto en las labores domésticas como en actividades económicas, que en este caso son la producción del café y maíz.

En la segunda etapa del trabajo aplique encuestas a autoridades de distintas comunidades del municipio para obtener un diagnóstico general de las condiciones tanto económicas, políticas y sociales en que se encuentran las comunidades que pertenecen al municipio de Valle Nacional. Las localidades que se visite fueron: San Antonio Ocote, San Juan Palantla, Arroyo de Banco y Rancho Grande.

Por último hice un censo genealógico de la comunidad de San Isidro Laguna, donde obtuve información sobre las relaciones de parentesco, la migración y la situación económica de las familias. El uso de esta herramienta de investigación me permitió tener un acercamiento más directo con las familias de la comunidad y me abrió las puertas para entrar en los hogares.

En la ciudad de Oaxaca se visite el Archivo Agrario del Estado para investigar la situación agraria que viven las comunidades de Valle Nacional. Esto me dejo tener un conocimiento previ0 sobre los conflictos que se viven en

la zona a razón de la tenencia de las tierras, que frecuentemente se dan por linderos o por invasión de ejidos o tierras comunales.

Durante estos tres primeros meses de estancia en San Isidro Laguna me di cuenta que una de las principales preocupaciones que manifestaban los habitantes del pueblo era el futuro que les esperaba, gozaban de narrar lo bien que se vivía en el lugar durante el auge del café, todas las cosas buenas que tuvieron durante esa etapa y cómo con la llegada de la crisis se modificaron sus vidas. En el momento del trabajo de investigación la vida de los habitantes del pueblo estaba dando un nuevo giro, inició el fenómeno migratorio de manera intensiva, *“si hubiera venido usted antes las cosas eran muy diferentes, la gente no salía todos vivíamos en el pueblo”*. Tuve la oportunidad de observar y vivir de cerca la salida de hombres en busca de una fuente de ingresos, que al parecer, sólo se ofrece del otro lado de la frontera, la angustia de las mujeres que quedaban solas al frente de su hogar y de la comunidad, y la ansiedad y curiosidad de los jóvenes por conocer que hay del otro lado. Fue así que tomé la decisión de cuál sería mi proyecto de investigación.

En este proyecto de investigación me propongo analizar ¿Cuál ha sido el impacto que ha tenido la crisis del café sobre la red de relaciones sociales y políticas que conforman a la comunidad cafetalera de San Isidro Laguna?, en la región de la Chinantla. ¿Cuál ha sido la reestructuración de las redes sociales y políticas de la localidad a partir de un fenómeno económico?, como fue la caída del precio del café.

La reciente crisis del café inicia durante el periodo sexenal de Carlos Salinas de Gortari, periodo en el cual se da el cierre de algunas instituciones paraestatales dirigidas al campo, entre las cuales se encuentra el INMECAFE. La desaparición del Instituto Mexicano del Café en 1989 genera una caída drástica en el precio del café. Durante su presencia el precio del café se encontraba a \$24 pesos el kilo y hoy en día se vende entre los \$3 y \$6 pesos el kilo. En el mismo año en que se cierra la institución se da una sobreproducción cafetalera a nivel mundial quedando en primer lugar Brasil, en segundo Vietnam, en tercero Colombia y México ocupa el séptimo lugar como productor



de café, y en descenso.<sup>1</sup> Para 1998 se presenta el momento más crítico de la crisis del café que viven los habitantes, productores de café, de San Isidro Laguna. El café deja de ser un producto redituable para la comunidad.

Esta crisis económica ha llevado a las personas de San Isidro Laguna a buscar nuevas alternativas laborales, siendo la migración a Estados Unidos y la ciudad de México su principal opción.

Frente a la crisis de la cafecultura las relaciones sociales y políticas de la comunidad se han visto alteradas al interior. Esto me ha llevado a plantear la hipótesis de que existe la presencia de una red latente de relaciones sociales que se activan o desactivan bajo distintas condiciones, en este caso se hacen visibles con la crisis económica que viven.

Estas transformaciones las podemos encontrar en distintas esferas sociales: desde el núcleo familiar, hasta la vida comunitaria. Antes de la crisis, la producción de café se llevaba a cabo con los integrantes de la familia (padre, madre e hijos) y con la contrata de mozos. Con la caída del precio del café ya no se genera un ingreso económico que les permita solventar los gastos que implica la contratación de mozos, el trabajo de la familia nuclear se vuelve insuficiente para la producción. Esto ha llevado, principalmente a los hombres, a migrar a los Estados Unidos y a la ciudad de México alterando en su interior a la unidad doméstica.

Frente a la ausencia de los hombres, las mujeres están teniendo una mayor participación en la organización agraria, política, productiva y comunal de San Isidro Laguna, las mujeres están saliendo de los límites domésticos y ocupando un lugar dentro de los espacios públicos y políticos del pueblo. La ausencia de jóvenes debido a la fuerte migración de este sector, que no nace con la crisis pero que refuerza este abandono de la comunidad, me lleva a la hipótesis de que en un futuro próximo, la comunidad de San Isidro Laguna desaparecerá debido a la ruptura entre las generaciones. La educación de las

---

<sup>1</sup> Entrevista a Miguel Tejero, coordinador estatal de productores de café, CEPCO, Oaxaca. Entrevista realizada por Ana Paula de Teresa.

nuevas generaciones de niños y jóvenes está enfocada a la búsqueda de alternativas en nuevos espacios, donde existan oportunidades laborales que les permitan alcanzar un bienestar para su futuro, y que no se encuentra, en este momento, en el campo mexicano.

Con la crisis del café se han hecho visibles las relaciones micro-regionales que se encuentran en la región de la Chinantla, donde se ubica la comunidad de San Isidro Laguna. Una característica que se presenta en esta región es el proceso de formación de las comunidades, que consiste en un constante flujo migratorio dentro de la Chinantla, dando lugar a la formación de nuevas localidades, que a su vez sufren subsiguientes movimientos demográficos. Esta característica provoca que lo local no refleje cabalmente el espacio comunitario, ya que bajo distintas coyunturas la comunidad se expande o contrae, ya sea territorial o socialmente.<sup>2</sup> En San Isidro Laguna con la crisis se han activado esta red de relaciones tanto para la búsqueda de nuevas alternativas productivas en el lugar, como para el desplazamiento migratorio hacia Estados Unidos y el Distrito Federal. Dándose lo que Viqueira define como “ayuda mutua”.<sup>3</sup>

Por otra parte la base territorial se ha transformado en el tiempo. En el periodo Cardenista, con la Reforma Agraria se genera una reorganización de la propiedad y posesión agraria que afecta la dinámica interna de la región en todos los niveles. Se establecen derechos y obligaciones que los individuos deben acatar por el tipo de tenencia de tierras. El tipo de tenencia de tierras que se presenta en San Isidro Laguna es ejidal. El ejido incluye cuatro pueblos: San Juan Palantla, Cerro de Pita, San Antonio Ocote y como centro del ejido, San Isidro Laguna. Estas cuatro comunidades comparten un mismo ejido pero cada uno tiene su propia organización cívico-religiosa. Se puede observar que los límites comunitarios no empatan con los límites agrarios, dejándonos ver que existe una disociación entre el ámbito residencial y el territorio. Siendo el ejido otro espacio de red de relaciones sociales y políticas que también se ven

---

<sup>2</sup> Proyecto Multidisciplinario: “Medio Ambiente, economía campesina y sistemas productivos en la región chinanteca de Oaxaca” dirigido por la Dr. Ana Paula de Teresa.

<sup>3</sup> Viqueira, Juan Pedro. “Encrucijadas Chiapanecas”, Tusquets editores, México 2002. P.70-71.

afectadas por la crisis del café, a través de, por una parte, tener que ceder los derechos sobre la tierra a las mujeres y por otro lado por falta de tierras para el reparto de tierras a las nuevas generaciones

Por ello el análisis que propongo en este proyecto se hará en tres niveles: Primero se centrará en la situación histórica de San Isidro Laguna, enfocándome en los procesos de movilidad que se han presentado desde la fundación del pueblo hasta la actualidad. Segundo, la base territorial, que se refiere a todo lo relacionado con el ejido y con las relaciones comunitarias establecidas entre los habitantes para la regularización de la ausencia de los hombres que conlleva la participación activa de las mujeres. Por último en el nivel local, se analizarán las relaciones que se dan en el lugar de residencia, principalmente al interior de las unidades domésticas y en la división del trabajo.

La presentación de este trabajo se organizó en cuatro capítulos. El primer capítulo es introductorio, presenta el contexto regional de la Chinantla en el cual se encuentra la comunidad de estudio, inicia con los datos de la ecogeografía de la zona y se hace un breve recorrido por la historia de la región chinanteca. En el segundo apartado del capítulo se presenta el contexto histórico del municipio de Valle Nacional al cual pertenece la localidad de San Isidro Laguna. Esto nos permite conocer el entorno en el cual se ubica el espacio de estudio en que se realizó esta investigación.

En el segundo capítulo se analiza el proceso histórico que ha tenido la comunidad de San Isidro el cual presenta como una constante los cambios demográficos por la movilidad regional de la población, presentándose estos flujos migratorios desde la fundación del poblado y que continúa hasta hoy pero con una movilidad a nivel nacional y transnacional. También se observa las distintas formas de movilización presentes en el lugar como son: el intercambio de mujeres por el matrimonio donde el tipo de residencia es patrilocal y la movilidad de niños y jóvenes por motivos de educación. La segunda parte habla de la producción del café en México y la importancia que tuvo el Instituto Mexicano del Café (INMECAFE) desde su surgimiento hasta el cierre que trajo

consigo la gran crisis cafetalera en México. Del mismo modo se hace referencia de lo que fue la producción del aromático en San Isidro Laguna y cuál fue el impacto que tuvo la caída del precio del café en los aspectos productivos y económicos de los productores del pueblo. Este apartado es de gran importancia porque es a partir de este fenómeno económico que se da la reestructuración de las relaciones sociales y políticas que se analizan en los capítulos siguientes.

El tercer capítulo está dividido en dos partes: la situación agraria y comunitaria que se vive actualmente en el poblado. Inicia con el contexto de lo que fue el reparto agrario en México, la reforma agraria, los tipos de tenencia de tierra que existen. Continúa con la reconstrucción de la lucha agraria de San Isidro a través de los documentos revisados en el Archivo Agrario del Estado de Oaxaca que nos permitió revisar la historia agraria del pueblo. Esta primera parte finaliza con el análisis del ejido en el presente, cuáles son las modificaciones que se viven al interior del ejido a partir de la crisis económica y cómo los requerimientos agrarios establecidos han restringido la migración definitiva de los habitantes de la comunidad, por las obligaciones que adquiere el ejidatario desde el momento en que recibe la tierra que los obliga a quedarse en el lugar. En la segunda parte del capítulo se hace una descripción de la comunidad, cómo se encuentra organizada económica, política y socialmente, analizando cómo la organización comunitaria se ha ido adaptando a la nueva situación económica, política y social que viven y cuáles han sido las transformaciones que ha sufrido las relaciones al interior de la comunidad.

El último capítulo se centra en el impacto que ha tenido la crisis del café al interior de las familias y la reestructuración de las relaciones familiares de las unidades domésticas, así como los roles que juegan cada miembro de la familia. La caída del precio del café dio origen a la migración, presentando dos tipos de movimientos migratorios uno a nivel nacional, es decir, dentro de los estados de la República Mexicana, principalmente a la ciudad de México y otro tipo de migración que es transnacional, a Estados Unidos. Estas dos formas de migrar tienen como consecuencia dos maneras distintas de adaptación de las familias que analizo en la segunda parte del capítulo.

Aquí presento la interpretación que he dado a una realidad a la que me enfrente y la cual dio como resultado este trabajo. Esperando que todo aquel que me acompañe a través de estas palabras, logre mirar lo que yo mire, que las reflexiones que aquí expongo no sean letras muertas y que algún día alguien le de un sentido a su existencia.

## Capítulo 1. Antecedentes.

### 1.1. Breve Historia de la Chinantla

Al sur de la República mexicana se encuentra ubicado el estado de Oaxaca que tiene como frontera los estados de Guerrero, Puebla, Veracruz y Chiapas. El estado de Oaxaca esta conformado por una gran diversidad étnica, entre los grupos indígenas que podemos encontrar son: amuzgos, chatinos, chocholtecos, chontales, cuicatecos, huaves, ixcatecos, mazatecos, mixes, mixtecos, nahuas, popolucas, triquis, zapotecos, zoques y chinantecos, este último es el grupo indígena es con quien se realizó el trabajo de investigación. De igual manera existe una gran diversidad de ecosistemas que van desde selvas húmedas, bosques de pino y encino, de coníferas; playas y acantilados; encontrando una gran diversidad de vegetación.



Foto. Vista desde camino a San Isidro Laguna. 2002. Valeria Rebolledo.

Como ya mencioné, mi objeto de estudio es una comunidad chinanteca, localizada al norte del estado de Oaxaca y que se ubica en la región de La Chinantla. La geografía del lugar nos muestra una zona muy accidentada, pues es una zona montañosa que alcanzan altitudes de 1 200 m.s.n.m, haciendo de esta una zona muy aislada por la dificultad de comunicación con el exterior. Dentro del territorio se encuentran varios ríos, los principales son los ríos; Cajones, Valle Nacional, Chiquito y el río Santo Domingo. La Chinantla se encuentra dividida en tres zonas que son la zona alta, donde se pueden encontrar bosques de pino y encino, la zona media donde se encuentra el

bosque mesófilo y por último la zona baja de selva húmeda perenifolia. (A. P. de Teresa, 2002: 4)

La unidad lingüística presente en la región es el chinanteco, la cual cuenta con diversas variantes que forman cinco grupos etnolingüísticos: el grupo hu-me que se encuentra en el municipio de Valle Nacional, el grupo wah-mi que se encuentra en la región de Lalana, el grupo dhza-mi ubicado en el municipio de San Pedro YoloX, grupo de Usila y por último el grupo de Ojitlan. Los grupos lingüísticos con los cuales colinda son: zapotecos, mazatecos, mixes y popolocas.

La Chinantla se encuentra conformada por los municipios de; San Felipe Usila, San Pedro YoloX, San Juan Bautista Valle Nacional, Ayotzintepec, Jacatepec, Choapan, Chiltepec, San Juan Petlapa, San Juan Lalana, Sochiapan, Ojitlan, Jocotepec. El presente trabajo se ubica en la zona del municipio de Valle Nacional.

**Figura 1. Mapa de ubicación de la región de la Chinantla y municipios sus municipios.**

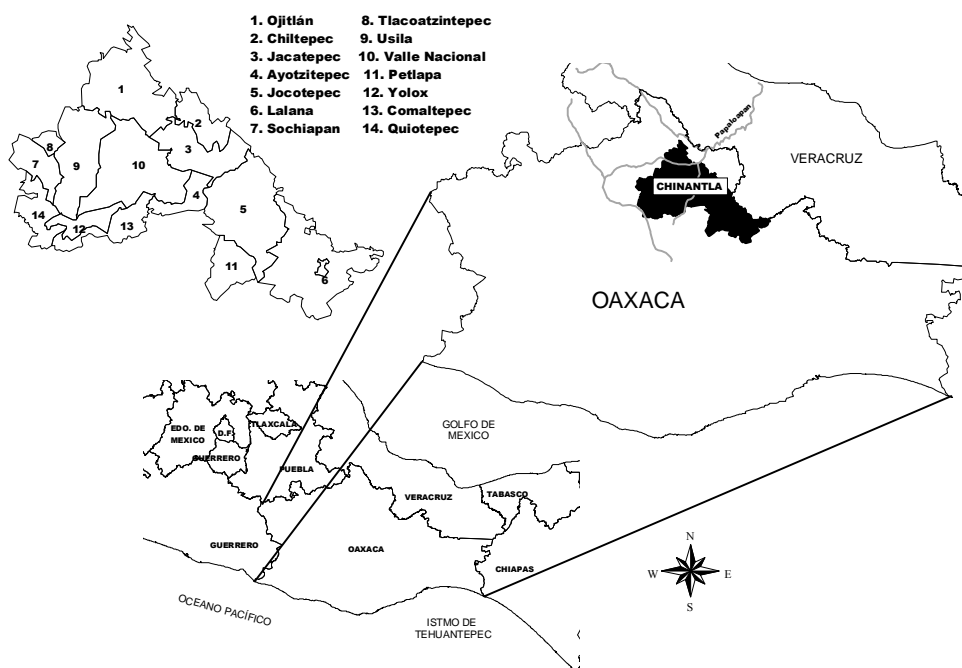

Elaborado por Gilberto Hernández

La historia de la Chinantla se remonta a 1,500 años a.C. donde comienza la época prehispánica y termina en 1520 con la llegada de los españoles. Una característica muy importante de este periodo es la existencia de un calendario, propio de la cultura chinanteca, para medir el tiempo, que está integrado por 18 meses de veinte días cada uno y cinco días extras. Su uso era principalmente para las tareas agrícolas. (A. P. de Teresa, 2002: 7) Otra característica importante se relaciona con las ceremonias religiosas las cuales se llevaban a cabo en las cuevas y grutas, tenían una gran relación con los cerros, los manantiales y los animales, lo que nos lleva a pensar que la relación de los chinantecos con su medio ambiente es muy estrecha.<sup>4</sup>

En la época prehispánica el territorio estaba dividido en tres sitios uno era la Gran Chinantla, el segundo la Chinantla Pichinche y por último Los Guatinicamanes. (Espinosa, 1961: 66)

Durante los años de 1455 y 1456 los chinantecos fueron conquistados por el ejército mexicano. Esta invasión no fue fácil pues los chinantecos se rebelaron frente a la dominación mexicana, sin embargo estos fueron sometidos y obligados a pagar un tributo al Señor Moctezuma, aunque no en todas las zonas pues algunos pueblos se encontraban en una pobreza extrema. El nombre de chinantla proviene de la palabra nahua *chinamitl*<sup>5</sup> que significa “cercado de pueblos en redondo de la serranía”. Este nombre fue dado por los mexicanos y era para identificar el área habitada por los chinantecos.

Durante este periodo se formaron tres grandes señoríos uno abarcaba la zona de Valle Nacional, otro San Felipe Usila y el último la zona de Yolox y Lalana.

---

<sup>4</sup> En algunas regiones actualmente se siguen realizando.

<sup>5</sup> “En la relación de la Chinantla, Esquivel (1579) deriva el nombre de Chinamitl que significa *cercado de pueblos en redondo de la serranía*. Peñafiel (1885: p.109) en un estudio jeroglífico de la Matrícula de los Tributos del Códice Mendocino también relaciona este nombre con el jeroglífico ideográfico de Chinamitl que significa *seto o cerca de cañas*. Otras derivaciones del término se reseñan en Cline, Howard, Toponimia: Derivaciones diversas de la Chinantla, 1579-1955 en Apéndice F.- Papeles de la Chinantla III, 1961: 179-181.” Citado en: de Teresa, A.P. Notas históricas sobre la región chinanteca de Oaxaca. Épocas prehispánicas y colonial, Febrero 2002: 3.



El segundo periodo de la historia de la Chinantla es sobre la época Colonial donde entra el dominio de los españoles en el año de 1520 y que termina con la Independencia de México en 1821.

Los españoles llegan a la región chinanteca en busca de oro, y son muy bien recibidos por parte de las comunidades, una de las razones por las cuales acceden a la entrada de los españoles es para poder librarse del tributo que ofrecían a los mexicas y con el cual nunca estuvieron de acuerdo, aprovechando los españoles esta situación de conflicto lograron invadir la zona. En 1526<sup>6</sup> se funda Villa Alta el cual se establece como cabildo y se le otorgan varias encomiendas, entre las cuales se encuentra una parte de la chinantla, principalmente la zona guatinicamane. Dentro de la región chinanteca no hubo ningún asentamiento importante a causa de la accidentada geografía que presenta el lugar que resulta improductiva aunado al clima extremo que se presenta, así como la pobreza en que se encontraban los pueblos.

Durante la colonia la zona de la Chinantla sufrió una baja demográfica muy importante a causa de las epidemias que acompañaban a la conquista española. Hoy la situación demográfica ha regresado a la que se encontraba antes de la llegada de los españoles. (A.P. de Teresa, 2002: 19-26)

La evangelización de la Chinantla se lleva a cabo por la orden de dominicos<sup>7</sup>, que establecen un convento, el cual no se refiere a la construcción física como lo conocemos actualmente sino se refiere a que está conformado por cinco o seis frailes, que se encontraban asentados en el pueblo de Villa Alta y que desde ahí fueron colonizando la región chinanteca; la primera evangelización se lleva a cabo en 1545. El principal personaje de la evangelización en la Chinantla fue Fray Francisco de Saravía. El proceso de evangelización de la zona fue muy complicada pues las personas se encontraban aisladas, además de estar siempre en constante movimiento, por lo que una de las principales labores de la religión fue congregar a los grupos

---

<sup>6</sup> Información obtenida de la entrevista realizada por A. P. de Teresa, al maestro Abraham originario de Villa Alta y confirmado en el libro de Chance, *La conquista de la Sierra, españoles e indígenas de Oaxaca en la época colonial* p. 39.

<sup>7</sup> Bevan, Bernard, "Los chinantecos y su habitat", 1987: pp. 109-110 y 118, 123,124.

en un territorio y el modo en el cual se llevaba a cabo esto era con la construcción de un templo y establecer a las personas en la periferia de este. Una de las principales labores fue el escribir en el idioma chinanteco el catecismo y los sermones, para enseñar a los indígenas y así transmitirlo de generación a generación.

Hoy en día la religión dominante en la zona es la católica, aun cuando existe la presencia de nuevos grupos religiosos, entre los cuales están los pentecostales, los bautistas, los adventistas del séptimo día, los presbiterianos y los testigos de Jehová. Este cambio religioso se presenta principalmente en las zonas más marginadas y entre las personas más pobres al interior de la comunidad y<sup>8</sup>se remonta a la década de los cincuentas con la llegada del Instituto Lingüístico de Verano perteneciente a la iglesia presbiteriana de Estados Unidos.

La participación chinanteca en el proceso de independencia de México no fue muy importante a causa de lo incomunicado de la región, el único poblado que tuvo una presencia importante fue la localidad de Tuxtepec, así como el poblado de Ojitlán. Hubo un levantamiento en contra del gobierno de Lerdo de Tejada, llamado el Plan Revolucionario de Tuxtepec que buscaba la no reelección presidencial. (Carbó, 2000: 31-35)

Durante el periodo del Porfiriato, los proyectos de desarrollo económico, el impulso de las industrias en la nación, se da la creación de grandes haciendas y fincas en la región principalmente en el municipio de Valle Nacional, el cual fue considerado un centro de trabajo esclavista por las condiciones en que se encontraban los trabajadores de estas haciendas, que eran principalmente “enganchados”, presos y gente traída de distintos puntos de la República. Las principales plantaciones que se dieron en la región fueron de tabaco, café y cacao.

---

<sup>8</sup> Información obtenida de la entrevista realizada al antropólogo José Luis.

**Cuadro 1.**

<b>AÑO</b>	<b>MOMENTO HISTÓRICO</b>	<b>OBSERVACIONES</b>
1920	Revolución Mexicana	Veracruz punto más cercano a la Chinantla de las tropas Carrancistas.
1940	Reforma Agraria	Dotación de ejidos y Titulación de bienes comunales
1972	INMECAFÉ	Agencias estatales dirigidas al sector agropecuario.
1988	Salinismo	Modificación del art. 27. Desincorporativización de agencias paraestatales.

En 1920 con la Revolución mexicana todas estas fincas fueron abandonadas por los dueños atemorizados. La revolución no llegó a entrar a la zona chinanteca, sino que se ubicó principalmente en los valles centrales y las tropas carrancistas llegaron a Veracruz siendo este el punto mas cercano en que se encontró la revolución a la Chinantla.

En 1940 con la Reforma Agraria se da un gran apoyo al campo generándose agencias estatales dirigidas a este sector agropecuario. Se comienza la solicitud de dotación de ejidos, así como la titulación de bienes comunales que devolvía la tierra a los indígenas. La agricultura va a formar un papel fundamental en el proceso de industrialización. En la región chinanteca una de las agencias de mayor presencia fue el INMECAFE en 1972, jugando el estado un papel fundamental.

De 1957 a 1982 se da la Revolución Verde que consta de un paquete tecnológico que consiste en el riego, la tracción mecánica, agroquímicos y la semilla mejorada: En la Chinantla este paquete no se puede aplicar a causa de la situación geográfica que presenta que es impuesto a través del Banco de Crédito Rural. En 1982 estalla la crisis dando lugar a la transformación del modelo con Salinas de Gortari en le periodo de 1988 a 1994. Se modifica el art. 27 en donde se permite la venta y renta de las tierras y se lleva acabo la

desincoorporativización cerrando las empresas interestatales y dejando al campo en una situación crítica, en la zona chinanteca, en los poblados cafetaleros el cierre del INMECAFE trajo una crisis dramática en todos los niveles.

## 1.2. Historia del municipio de Valle Nacional.

La condición geográfica que presenta Valle Nacional es muy característica y es importante mencionar el papel que va a jugar en la historia del lugar. Valle Nacional se encontraba en un enorme aislamiento al estar rodeado de montañas inaccesibles por el tipo de vegetación que cubre toda la zona y en donde no se encontraban caminos para transitar, además había la presencia de animales como serpientes venenosas, jaguares, etc. El único modo de acceso a la zona era el río Papaloapan partiendo del Hule que era una estación ferroviaria.

**Figura 2. Mapa del límite del municipio de Valle Nacional, Oaxaca**

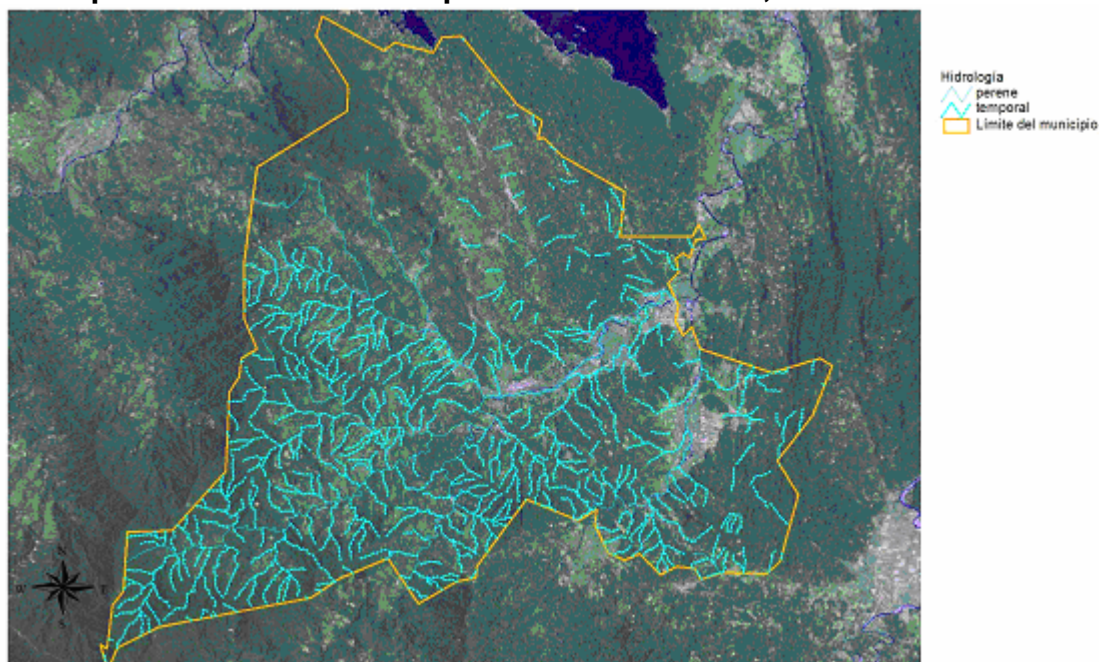

Elaborado por Gilberto Hernández

Antes de la llegada de las grandes fincas tabacaleras a la región las tierras de la región pertenecían a los grupos indígenas chinantecos que

llevaban residiendo en ese lugar desde hacía mucho tiempo. La principal actividad a la que se dedicaban era a la agricultura de roza, tumba y quema y los cultivos se realizaban en las milpas de cada familia y obtenían sus productos para la subsistencia. Poco a poco se fueron introduciendo productos comerciales para poder obtener una ganancia monetaria que les permitiera acceder a ciertos productos como la ropa. Uno de los productos comerciales que entraron fuertemente en la zona fue la producción de la mata de tabaco que fue traído por los españoles entre los que destacan los hermanos Balsa los cuales eran dueños de casi la mitad de las fincas tabacaleras de la región. Estas haciendas durante el periodo de Porfirio Díaz alcanzaron a tener grandes extensiones de tierra sobreponiéndose a las propiedades comunales de los pueblos, esto llevo a que muchos campesinos se vieran en la necesidad de ser contratados por los grandes hacendados vendiendo su fuerza de trabajo a cambio de un pago.

*“Porfirio Díaz, sostuvo una política de modernización del país basada en la exportación de materias primas.(...) Durante su gobierno, es ampliamente conocido que brindó todo tipo de facilidades a los inversionistas para que invirtieran en el país e impulsaran las exportaciones.”* (Jacobo, 2005: 21)

Muchos de los indígenas chinantecos no participaron de manera importante en esta explotación que realizaban en las fincas pues conocían muy bien la región y podían escapar del cuidado de los rurales de las haciendas, además de que estaban acostumbrados a vivir en ese tipo de clima y conocían el tipo de vegetación, etc., que les permitía una mayor movilidad en la región. Los principales trabajadores de estas haciendas eran hombres mestizos traídos de distintas partes de la República, los cuales eran engañados contratistas conocidos como enganchadores<sup>9</sup> y llevados aquí como esclavos, se llevaban tanto hombres, como niños y mujeres, a los cuales mantenían en condiciones deplorables, teniendo un promedio de vida de seis meses. La otra parte importante de trabajadores proviene de la isla de Cuba, los cuales durante la

---

<sup>9</sup> Bartra Armando, 1996, *México Barbaro: Plantaciones y monterías del sureste durante el Porfiriato*, El Atajo, México.

primera y la segunda guerra de independencia que viven en la isla salen huyendo, estos vegueros cubanos llegan a las playas de Veracruz y poco a poco se van introduciendo hasta llegar a Valle Nacional y al ser buenos conocedores del café son contratados por los hacendados muchas veces como administradores de las fincas.<sup>10</sup>

Este crecimiento de la producción tabacalera de alta calidad hizo que hubiera un enorme crecimiento de las exportaciones de tabaco en rama, esto llevo a introducir una nueva tecnología para agilizar las exportaciones y es aquí cuando la producción de tabaco se ve condicionada por el capital transnacional. Los lugares a donde se exportaba el tabaco eran, Alemania, Francia, Inglaterra y Holanda.

Para 1910 con la Revolución y la llegada de los Carrancistas a Veracruz muchos dueños de las haciendas y de las fincas huyen atemorizados de Valle Nacional dejando algunas de estas fincas en manos de los administradores cubanos, en otras toda la gente huyo y los trabajadores también huyeron, dejando toda esta zona deshabitada. Es aquí cuando la región comienza a ser poblada por los indígenas chinantecos que comienzan a bajar de las partes altas de las montañas para establecer sus poblados en el valle.

Con la ley de Reforma los indígenas comienzan a recuperar sus tierras a través de la dotación de ejidos o por el reconocimiento y titulación de bienes comunales donde los terrenos de estas fincas se vieron afectados por el repartimiento de las tierras. Este reparto de tierras no se dio de manera inmediata, en principio las comunidades debían cumplir con los requisitos necesarios para la dotación de tierra o la titulación de bienes comunales. Una vez que se cumplía con los requisitos estos debían esperar la llegada de los técnicos y la evaluación y enfrentarse a los conflictos que se presentaban debido a límites e invasión de terrenos de otro ejido o comunidad. Este proceso hace que el reparto de tierra se prolongara mucho tiempo. Mientras tanto las personas continuaban con su trabajo en el campo, teniendo como

---

<sup>10</sup> Para una revisión mas detallada consultar la tesis de Licenciatura de Jacobo, Frida “Imaginario históricos en San Cristóbal de la Vega, Valle Nacional, Oaxaca.” UAM-I 2005.

actividad la agricultura para autoconsumo, siendo el maíz la principal producción.

Dentro de la región de Valle Nacional en 1972 con el apoyo del INMECAFE en la zona, principalmente en la parte serrana se comenzó a producir café, pero de mala calidad y el cual estaba principalmente destinado para la venta y no para el consumo. La producción del aromático en la zona se dio hasta 1989 momento en el cual inicia la crisis del café con el cierre del INMECAFE el cual representaba el principal apoyo para las familias cafetaleras.

En la actualidad el municipio de Valle Nacional puede ser considerado como cafetalero pues aún cuando los cafetales se están abandonando y se sustituye la producción por nuevas alternativas y principalmente la migración que en varias de las comunidades pertenecientes al municipio tienen por lo menos una década de haber iniciado, los campesinos continúan cosechando café en mucho menor cantidad pero no se ha dado un abandono definitivo del producto.

## Capítulo 2. Su Historia.

### 2.1. San Isidro Laguna... Un pueblo en movimiento.

#### 2.1.1 De donde vengo...Fundación.

En el año de 1928 en el municipio de Usila, la comunidad de San Pedro Tlatepusco, fue sorprendida por la naturaleza. Una fuerte tromba hizo que el poblado desapareciera, la gente huyo, algunos se refugiaron en la iglesia, otros se sostenían de la rama de algún árbol, muchos otros no lograron sobrevivir. Las personas que sobrevivieron al desastre natural, la historia oral del pueblo narra, que fueron aquellos que se ocultaron en la iglesia y quienes después, en peregrinación, se introdujeron en la selva en busca de un nuevo lugar de asentamiento. La mayoría llegó a vivir lo que actualmente es San Juan Palantla y otros grupos de personas se dispersaron por la zona y fundaron distintos pueblos: San Antonio Ocote, Cerro de Pita, San Lucas Arroyo Palomo, Arroyo de Banco y San Isidro Laguna. Estas poblaciones quedaron dentro del municipio de Valle Nacional, en colindancia con el municipio de Usila. Este hecho histórico de la historia de San Pedro Tlatepusco ya se encuentra registrada y encontramos que en el siglo XIX esta comunidad tenía la categoría de cabecera municipal y las comunidades arriba mencionadas se encontraban dentro de sus límites.

*“... Se paró el agua, la gente no sabía que hacer, se preguntaban porque se estaba creciendo mucho. A las nueve de la noche empezó el aguacero que ya no iba a parar.*

*La gente se fue al templo a rezar, no sabía qué hacer, orar y a gritarle a sus santos. Mucha gente no obedeció, no fue al templo.*

*Dieron las 11, las 12, la una de la mañana y seguía cayendo el agua, a la una de la mañana no se veía ninguna casa, solo se veía pura agua, todo se tapo con el agua.*

*Después de ese día nombraron a un representante para ver lo que iban a hacer. El representante dijo que debían cambiar el pueblo*



*de lugar (...) pidieron un terreno de Valle Nacional: San Juan Palantla. Se fueron a vivir a ese lugar donde hicieron sus casas.”* (Romero, F; Escalante, J. M. 1995. pp.57-58).

Los residentes que viven hoy en San Isidro, en sus vagos recuerdos de la historia, cuentan que aquí llegaron entre cinco y diez familias. A su llegada la tierra era virgen nadie había vivido en ese lugar y tampoco eran tierras explotadas por el hombre. Las pocas personas que llegaron construyeron sus casas con techos de palma y paredes de jonote, limpiaron la tierra y comenzaron a sembrar. La tierra no tenía dueño pues el Arzobispo Guillow huyó tras la revolución y aún no se daba el reparto agrario, lo cual facilitó su estancia en ese territorio. Poco a poco las familias crecieron los hijos llegaron y con ellos nació la historia de la comunidad de San Isidro Laguna, lugar donde se llevó a cabo este trabajo.

La historia de la fundación del pueblo de San Isidro Laguna nos muestra cual ha sido el patrón de poblamiento que se presenta en el área tradicional de la Chinantla. Esta característica se refiere a la gran movilidad demográfica que caracteriza a la zona desde la época prehispánica, pasando por la colonia y hasta la actualidad.

La movilidad de los poblados se ha dado por distintas causas como son las guerras que se dieron durante la invasión de los mexicas que obligaba a los indígenas a huir de sus comunidades y desplazarse a otras áreas geográficas, principalmente a las zonas serranas. Durante la época colonial, con la presencia de los españoles, entre los años de 1520 -1566, se presentaron también grandes epidemias que dieron como resultado un baja drástica en la densidad de población. En las notas históricas presentadas por la doctora Ana Paula de Teresa, sobre la región chinanteca, nos ofrece datos sobre el descenso de población en la época prehispánica y colonial;

*“Las Relaciones de 1579 indican que a la llegada de Cortés la población de esta zona era superior a los 116, 000 habitantes. De los*

*16, 000 indios que se calcula habitaban la región de Usila en 1520, la población descendió a poco menos de 400 personas en 1579. Así mismo, en la Relación de la Chinantla se destaca que durante la invasión mexicana, la provincia y sus aldeas poseían mas de 100, 000 guerreros. En 1579 solo quedaban 1,000 indios subalternos distribuidos en 24 poblados.” (A. P de Teresa, 2002)*

Esta crisis demográfica llevó a varias comunidades a buscar una nueva ubicación geográfica y muchos otros desaparecieron. Los desplazamientos de población traen consigo modificaciones económicas, políticas, culturales y sociales.

Un nuevo momento histórico donde se presenta de nuevo una fuerte movilidad demográfica en la zona es en las primeras décadas del siglo XX tiempo en el que se registraron flujos migratorios dentro de la región chinanteca a causa de inundaciones que implicaron la desaparición de pueblos y dieron vida a nuevos poblados, como es el caso de San Isidro Laguna. Esta movilidad es un patrón dentro de la historia de la Chinantla, que no ha desaparecido y que sigue aún presente pero bajo un contexto diferente.

La movilidad en San Isidro Laguna no es un fenómeno nuevo, ya que el pueblo nace de una migración y se vuelve generador de nuevos flujos migratorios, teniendo desprendimientos demográficos que llevaron a los habitantes a fundar nuevos poblados o a insertarse en localidades con una mejor ubicación geográfica. Tenemos el ejemplo del pueblo llamado, “La Florida” que se fundó en el año 1952 por habitantes provenientes de San Isidro. Don Pedro José Martínez en compañía de sus cuatro hermanos, oriundos de San Isidro Laguna, decidieron salir de la comunidad por la baja productividad de la tierra, la producción de maíz era de muy mala calidad y en el poblado se dedicaban a la producción de caña y panela. Otro problema era la incomunicación pues el camino de terracería que hoy existe tiene apenas seis años de construido. La falta de camino hacía que el desplazamiento de las personas al centro comercial más cercano, Valle Nacional, fuera un recorrido

muy largo y complicado, pues se necesitaba de bestias y muchas veces de la propia fuerza de las personas para transportar la mercancía. La Florida por el contrario se encuentra ubicada a un costado de la carretera que se construyó en los años cincuentas y que va de la ciudad de Tuxtepec a Valle Nacional, en el municipio de Jacatepec, el hecho de vivir cerca de la carretera les permite un mayor acceso a los centros comerciales que en este caso sería la ciudad de Tuxtepec. Las tierras son de mejor calidad, dando una mayor y mejor producción de maíz, En este tiempo las principales actividades económicas son el trabajo como jornaleros en las fincas productoras de lichis y la migración.

Don Natalio poblador de la comunidad de Vega del Sol en el municipio de Jacatepec, originario de San Isidro Laguna, salió de la comunidad en 1940, aproximadamente hace setenta años, con él salieron diez familias mas que se insertaron dentro de Vega del sol que ya existía en la zona baja. Estas familias al igual que Don Juan salieron por la poca y mala tierra que hay en San Isidro. Los terrenos de Vega del Sol y La Florida, a diferencia de los de San Isidro, son terrenos planos que permiten sembrar mayores extensiones de terreno y cuentan con tierra de mejor calidad. También tenían la ventaja de que aún no se daba el reparto agrario y por lo tanto las tierras no tenían un propietario. En el caso de Vega del Sol donde ya había población ocupando ese territorio, ésta tenía una densidad baja de población y por lo tanto había suficiente tierra para repartir entre los nuevos residentes del lugar. Sumado a esto la gente que ya vivía en el lugar obtenían un beneficio pues lograban juntar el número necesario de habitantes para obtener la dotación de tierras otorgadas con la Reforma Agraria.

**Figura 3. Mapa del movimiento demográfico en la región.**

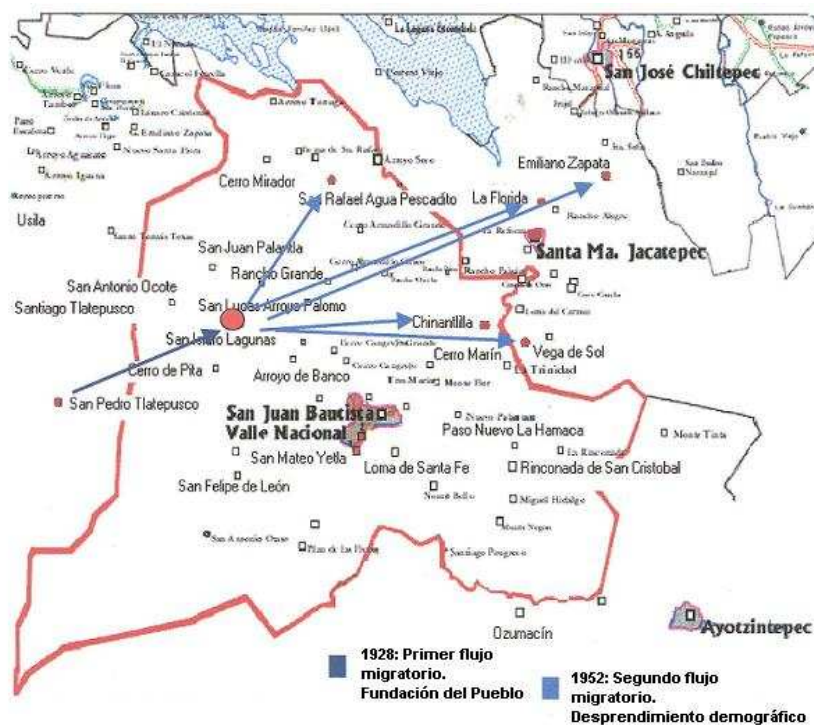

Elaborado por Gilberto Hernández, Flor María Romero y Valeria Rebolledo

Como podemos observar entre la década de los cuarenta y los cincuenta se presenta un desgarramiento importante en la población de San Isidro Laguna. Estos desprendimientos demográficos que se dan principalmente en dirección a la parte plana de la región fueron posibles gracias a que no se había dado el reparto agrario en la zona, todavía nos se habían formado las comunidades agrarias y los ejidos en la zona, por lo tanto los terrenos que fueron abandonadas se repartieron entre las personas que se quedaron.

*“Cuando salí de San Isidro deje mi acahual y mi casa de palma y de jonote, las tierras que deje se la repartieron entre las personas que se quedaron en el pueblo”, Don Natalio.<sup>11</sup>*

La historia nos muestra la presencia de una constante movilidad en la región que ha llevado a la fundación de nuevos poblados, el aumento o disminución de la población de las comunidades y muchas veces la

<sup>11</sup> Don Natalio habitante de la comunidad de Vega del Sol Municipio de Jacatepec, originario de la comunidad de San Isidro Laguna.

desaparición de centros de población. Hasta ahora hemos observado un desprendimiento en grupo, es decir, por parte de familias extensas. Pero también podemos encontrar otro tipo de movilidad que se da a través del matrimonio.

### **2.1.2 El matrimonio... movilidad femenina.**

En la región de la Chinantla el tipo de residencia tiende a ser patrilocal, motivo por el cual las mujeres después de casarse suelen residir en el pueblo del hombre. En el caso de que la mujer viva en la misma comunidad, ella deja la unidad doméstica que compartía con sus padres y va a vivir a la casa de sus suegros. Este tipo de matrimonio entre personas de la misma comunidad es poco frecuente en San Isidro Laguna debido a la baja densidad de población. En la actualidad en la comunidad viven 25 familias, que conforman tres familias extensas que se encuentran emparentadas entre si por matrimonio y por lazos de compadrazgo, que se dan por bautizo, primera comunión, confirmación, boda y al término de ciclos escolares, esto restringe mas el intercambio entre personas de la misma comunidad por la prohibición del incesto. El matrimonio con personas externas de la comunidad permite una construcción más amplia para la formación de redes sociales, por lo cual, en la mayoría de los casos el patrón de residencia de las mujeres se localiza fuera de su pueblo de origen. Está característica del intercambio de mujeres en la sociedad ha sido documentado desde mucho tiempo atrás y se ha demostrado que:

*“el matrimonio no sólo brinda una ocasión para crear nuevas relaciones económicas y sociales, sino que a menudo inaugura entre los grupos de intercambio una larga serie de lazos duraderos”*  
(Zonabend; 1986: 38)

Los principales lugares de encuentro entre los jóvenes se da en las fiestas patronales de los pueblos de la región, así como en la cabecera municipal, principal centro comercial de la zona donde todas las personas de los diferentes poblados bajan a realizar sus compras o a recibir los apoyos

otorgados por los distintos programas sociales presentes en la zona. De igual modo se presenta durante los periodos escolares donde los jóvenes de diferentes comunidades comparten aulas permitiendo un acercamiento entre ellos. Las posibilidades que tienen los individuos para casarse casi siempre se ven restringidos por el medio o grupo social al que pertenece, aunque en la actualidad la constante movilidad en que se encuentran los jóvenes habitantes de la comunidad de San Isidro ha dado una amplitud de espacios donde se puede dar un intercambio matrimonial pero no logra desaparecer este patrón matrimonial en la región. Podemos observar el caso de un joven que desde los seis años salió del pueblo, por razones de estudio, y ya en edad adulta vive en la ciudad de México y fue aquí donde se dio el lazo matrimonial con una mujer procedente de su misma comunidad, San Isidro Laguna. Es lo que denominan como la *región matrimonial*, es decir, “el espacio social y/o geográfico en que todo individuo [...] corre peligro de matrimonio” (Zonabend, 1986: 46).

Las relaciones entre hombres y mujeres se han modificado de generación en generación. Las mujeres antes acostumbraban a casarse sin conocer al hombre. Muchas veces los padres de la mujer ya tenían destinado el hombre con el cual habrían de casarse, algunas veces por motivos económicos o por intereses de relación con los padres del hombre. Existían otros casos en los cuales al hombre le gustaba la mujer y en compañía de su padre iban a casa de la joven a pedirla al padre, en caso de que no tuviera padre, se pedía a la madre o en su caso a los hermanos mayores o abuelos. El hombre se comprometía a cuidarle, darle comida y vestido, la madre del novio se encargaría de enseñarle las labores domésticas. La familia del futuro esposo se encargaba de los gastos de la fiesta.

Hoy ya no se acostumbra así, ahora primero se conocen establecen una relación de noviazgo y ellos deciden si se quieren casar o no, esta decisión muchas veces se ve obligada por distintas circunstancias la principal y mas frecuente es porque la mujer queda embarazada y los familiares los obligan a formalizar la relación para evitar el desprestigio social que significa el embarazo fuera del matrimonio. En algunos casos no se realiza una ceremonia religiosa

ni civil pero si se da una unión libre. La edad promedio de matrimonio, para la mujer, es entre los 17 y 21 años de edad.

La constante que podemos encontrar en el pasado como en el presente del matrimonio, es el cambio de residencia de la mujer.

*“Yo vivía en Yetla, ahí crecí, entre a la escuela, entre a la secundaria, a los 16 años salí de la secundaria, ya después me case a los 17 años y después me case porque yo era muy pobre, no tenía ni papá, ni mamá, vivía con mi abuela y por eso acepte a Selerino, yo no estaría acá sino fuera que me case, por eso es que me case y estoy aquí”, Regina.<sup>12</sup>*

Muchas de las mujeres después de salir de sus pueblos nunca mas regresan a su lugar de origen, principalmente las mujeres que llegan de poblados lejanos, en el caso de mujeres que llegan de poblados vecinos tienen mas oportunidad de visitar a sus familiares pero no se da con mucha frecuencia. De hecho la mujer deja de pertenecer a su familia de origen y se vuelve parte de la familia del esposo. Encontramos una sociedad donde la mujer se encuentra en constante movilidad, mientras que el hombre tiene un tipo de residencia estática dentro de su comunidad (esta es otra de las características que se están viendo modificadas a causa de la migración). Esta relación con los familiares de la mujer se activan en momentos de crisis donde se necesita un apoyo y se da principalmente en actividades económicas, por ejemplo para la introducción de un nuevo producto que en otros poblados ya se trabaja, creándose una red de ayuda mutua con otras comunidades de la región. Estas relaciones se están haciendo visibles en la actualidad para la creación de redes migratorias en la ciudad de México y en Estados Unidos.

---

<sup>12</sup> Regina habitante de la comunidad de San Isidro Laguna, originaria de la comunidad de Yetla, madre de familia, encargada de programa de OPORTUNIDADES en el pueblo.

**Cuadro 2****Movilidad Femenina por Matrimonio**

<b>NOMBRE.</b>	<b>LUGAR DE ORIGEN.</b>	<b>LUGAR DE RESIDENCIA DESPUES DEL MATRIMONIO.</b>
1	Valle Nacional	San Isidro Laguna.
2	San Juan Palantla.	San Isidro Laguna.
3	San Mateo Yetla.	San Isidro Laguna.
4	Vega del Sol	San Isidro Laguna.
5	Arroyo de Banco	San Isidro Laguna.
6	Santa María Jacatepec.	San isidro Laguna.
7	Santo Tomás Texas.	San Isidro Laguna.
8	Cerro de Pita	San Isidro Laguna.
9	San Felipe de León.	San Isidro Laguna.
10	Santiago Tlatepusco.	San Isidro Laguna.
11	San Isidro Laguna	Chinantilla
12	San Isidro Laguna	Arroyo de Banco
13	San Isidro Laguna	La Florida, Jacatepec.

San Isidro Laguna, Valle Nacional, Oaxaca: Censo genealógico 2002. UAM-I.

Las familias recién formadas, en su mayoría es patrilocal pues llegan a vivir a la casa de los padres del hombre, debido a que no cuentan con una solvencia económica que les permita sobrevivir. Los primeros años de matrimonio las nuevas familias comparten la casa con el resto de la familia del hombre. En algunos casos se puede encontrar uno o más hijos con su familia, residiendo con los padres y conforme trabajan y van obteniendo ingresos van construyendo sus casas dentro del solar del padre. Por lo que podemos ubicar geográficamente las distintas familias extensas dentro de la estructura de asentamiento del pueblo. La acumulación de dinero por familia que esta destinado para la construcción de sus casas es muy lenta por lo que los periodos de residencia en las casas de los padres son muy prolongadas,





Este es un patrón más de movilidad que se presenta en la zona por parte del sector femenino, pero también encontramos un sector que tiene una gran movilidad regional, y en el presente transnacional, que son los niños y jóvenes.

### **2.1.3 A donde voy. . . Niños y jóvenes.**

En San Isidro hasta hace pocos años los niños se vieron obligados a salir de su comunidad por la ausencia de un centro de educación en el poblado. Los niños que se encontraban en edad escolar, es decir, entre los seis y siete años tenían que salir del pueblo en busca de una educación primaria, el lugar a donde los padres los llevaban era el albergue que se encuentra ubicado en la comunidad zapoteca de Macuiltianguis, en la zona alta de la región de la Chinantla, en la frontera con la zona indígena zapoteca. En esta escuela los niños residían durante todo el periodo escolar que corresponde a la primaria, donde ofrecen techo, comida y educación. Al lugar llegan niños de diferentes municipios y comunidades y por consiguiente con diferentes variantes del idioma chinanteco, así como niños provenientes de comunidades zapotecas. La educación se imparte en el idioma español por lo que muchos de los niños perdieron el idioma de sus pueblos originarios y solo aprendieron el español.

En la actualidad esto ha cambiado, ya cuentan con una primaria en la comunidad retrasando la salida de los niños permitiendo una mayor vinculación con la comunidad y una relación mas estrecha con sus padres. Al finalizar la primaria salen para continuar con sus estudios en Valle Nacional, la cercanía del lugar permite a los niños visitar con mayor frecuencia sus casas. También se encuentra el caso de los niños que deciden no continuar con los estudios y migran para trabajar en la ciudad de México y Estados Unidos.

El primer caso se da en el mejor momento económico que vive la comunidad que es la producción de café el cual se encontraba a la venta en \$24 pesos el kilo y era posible prescindir del trabajo de los hijos en el campo, los ingresos permitían la contrata de mozos. La paradoja es que en el “mejor” momento económico en que se encuentran las familias, se rompen las

condiciones de reproducción de la nueva generación. Estos niños que salieron a estudiar fuera de la comunidad, no aprendieron el idioma ni el trabajo en el campo, los tiempos de estancia en el poblado eran periodos muy cortos, algunas semanas. Esto hizo que ellos no formaran parte de la dinámica ni de la familia y tampoco de la comunidad apartándolos de un sentimiento de pertenencia al territorio, al campo. Realizaban los estudios en distintos puntos, la primaria en la comunidad de Macuiltianguis, la secundaria en Valle Nacional o en algunos casos en la ciudad de Tuxtepec y de igual manera el bachillerato o la preparatoria. Algunos estudiaban o trabajan en la ciudad de Oaxaca.



Foto. Niñas habitantes de la comunidad de San Isidro. 2002. Valeria Rebolledo.

*Mariana, “Salí de los siete años, de aquí me fui a Macuil a estudiar, de ahí me fui a trabajar a un restaurante ahí por Cerro Machín y de ahí me fui para Oaxaca.”<sup>13</sup>*

Estos jóvenes establecieron una vida fuera de la comunidad, crecieron en distintos espacios y cuando se vieron en la necesidad de trabajar salieron a la ciudad de México, al norte y Estados Unidos. Muchos nunca más volvieron al pueblo y sus padres no saben nada de ellos. Los lazos de matrimonio se dieron con mujeres de otros lugares, o en su caso con mujeres de la zona que de igual manera se han establecido en zonas urbanas. Ahora tienen sus propias familias, pero familias que tienen poca relación con la familia chinanteca de

---

<sup>13</sup> Mariana, joven migrante residente en la ciudad de Oaxaca, originaria de San Isidro Laguna, Trabajadora en el servicio doméstico.

San Isidro Laguna, perdiendo la lengua materna y también las tradiciones y costumbres. Es posible que esto represente una ruptura en la transmisión de una cultura. Los nietos no conocen a sus abuelos y no saben cual es el sabor de una naranja recién cortada del árbol en medio de la selva.

*Irma joven estudiante en Valle Nacional nativa de San Isidro, “Tres hermanos están en el norte, uno vive aquí en mi casa y mi hermana esta en México. Los que están en el norte, están trabajando, uno ya tiene familia ya vive ahí, y los otros dos están trabajando, en el campo, trabajan en el campo, y este mi hermana esta trabajando en el aseo de la casa en México. El primero ya tiene como seis años que no lo veo, el segundo dos años y el tercero cuatro años. Si, si hablan, hablan con mis padres, a veces cuando se acuerdan. No hablan muy seguido. Yo soy la que siempre hablo con ellos.”<sup>14</sup>*

El hijo de la señora María, Bruno vive en la ciudad de México con su esposa e hijas, cuando va a visitar a sus padres al pueblo, se queda poco tiempo, el no esta acostumbrado a tener que bañarse en el río, hacer del baño en una letrina. Usa pantalón y zapatos de vestir, los cuales terminan llenos de lodo y hacen que resbale constantemente. A sus hijas les lleva comida, leche “Alpura” y los nutritivos “Gerber’s” y por supuesto usan pañales desechables. Las niñas no se acercan a los abuelos, se preguntan porque andan descalzos y no pueden platicar con ellos, no conocen el chinanteco.

Esta es una de las primeras fracturas que viven las familias de San Isidro, pero no como consecuencia de la crisis económica que viven hoy en día, es consecuencia de una estabilidad económica que llevo a los padres de familia a buscar una mejor educación para sus hijos, sin imaginarse cuales iban a ser los resultados. Con la crisis económica los hijos salen pero en busca de una oportunidad de trabajo.

---

<sup>14</sup> Irma, estudiante de bachillerato en Valle Nacional, originaria de San Isidro Laguna.

Estos últimos son los jóvenes que se encuentran en la edad entre los 14 y 18 años que tuvieron la oportunidad de realizar sus estudios en la primaria de la comunidad. La primaria de San Isidro cuenta con dos grupos multigrado, un grupo cursa los grados de primero, tercero y cuarto de primaria; el segundo grupo cursa cuarto, quinto y sexto de primaria; el año pasado contaban con dos maestras encargadas de dar los cursos pero este año solo cuentan con un maestro debido a la baja población en edad escolar. Los niños que continúan sus estudios los realizan en Valle Nacional, donde cuentan con secundaria, preparatoria y CECYTE. El número de jóvenes que concluyen todos sus estudios ha crecido debido al apoyo otorgado por el programa OPORTUNIDADES<sup>15</sup> el cual ofrece becas escolares, esto hace que las mujeres motiven a sus hijos a continuar con los estudios para no perder el recurso económico que reciben por parte del gobierno. De igual modo el programa ayuda retrasar el momento migratorio fuera de la región.

**Cuadro 3**

<b>ESCOLARIDAD</b>	<b>1° GENERACIÓN (abuelos)</b>	<b>2° GENERACIÓN (padres)</b>	<b>3° GENERACIÓN (hijos)</b>
<b>PRIMARIA INCOMPLETA</b>		53%	37%
<b>PRIMARIA</b>		11%	25%
<b>SECUNDARIA INCOMPLETA</b>		7%	11%
<b>SECUNDARIA</b>		9%	19%
<b>BACHILLERATO INCOMPLETO</b>			1%
<b>BACHILLERATO</b>			2%
<b>SIN ESTUDIOS</b>	100%	20%	1%
<b>SIN EDAD ESCOLAR</b>			4%

San Isidro Laguna, Valle Nacional, Oaxaca: Censo genealógico 2002. UAM-I.

<sup>15</sup> Aeby, Katia elaboró un estudio específico sobre el programa OPORTUNIDADES en su tesis de Licenciatura titulada “Logros, fracasos y desafíos: el Programa Oportunidades y la salud en la Chinantla, Oaxaca.” UAM-I, Septiembre 2004.

Estos jóvenes les toca vivir todo el proceso de la crisis del café, desde hace seis años viven la angustia de los padres frente a la falta de trabajo en el campo, la lucha que han tenido y el empobrecimiento de las familias, aún cuando son niños que han vivido en el campo y han aprendido a trabajarlos no ven en el campo una oportunidad de vida a futuro.

*“Los jóvenes campesinos han sido testigos del fracaso de muchas acciones de sus progenitores, han vivido un escenario rural progresivamente degradado y son una generación que identifican oportunidad con ciudad”.* (Arizpe, 1980)

Muchos de ellos son niños que tienen hermanos mayores que pertenecen al grupo de jóvenes mencionados antes, de igual modo hoy viven la ausencia de alguno de los padres y en algunos casos de ambos, esto a causa de la migración. Los niños de la comunidad que enfrentan esta situación ya no creen en el campo, no ven en él una alternativa, dejándoles la opción de la migración. Ven a las familias con migrantes que tienen una mejor situación económica, escuchan a los padres hablar constantemente de irse al otro lado, con todo y los riesgos que esto implica, sumado a esto todas las grandes narraciones urbanas que constantemente escuchan. Los niños y jóvenes ya no quieren vivir en el pueblo.

La influencia que los jóvenes han tenido de las personas migrantes en la comunidad es muy fuerte generándoles una fuerte curiosidad por conocer los espacios urbanos tanto dentro del país como en Estados Unidos, razón para optar por la migración como la única y mejor opción de vida para el futuro. La gran inquietud que tienen la manifiestan constantemente y muestran un descontento de su vida en el campo generando algunos conflictos con los padres de familia que no quieren su partida. En el año 2002 aún encontrabas algún joven caminando por la comunidad para el 2004 se siente un gran vacío.

Los jóvenes migrantes que vuelven al poblado en los días de fiesta o en periodos vacacionales, se ven diferentes. Su vestimenta se modifica, en la

mujeres es mas notorio ver que las niñas ya no visten de falda ahora los pantalones de mezclilla entallados son la moda, utilizan maquillaje muy notorio con colores brillantes rojos, azules, verdes, pintan sus uñas con esmaltes y traen zapatos de tacón. En los hombres es menos visible pero hay ciertas características que los diferencian de los habitantes del pueblo, modifican su modo de hablar, tienen un nuevo calo urbano o también una mezcla con algunas palabras en inglés. Constantemente muestran un descontento y aburrimiento durante su estancia en el pueblo, que intentan esconder bajo sus narraciones de su vida en la ciudad de Oaxaca, México y Estados Unidos.

*Mariana, "Hace mucho calor y es mucho trabajo y como duelen las manos de arrancar un poco de hierva. Lo que no me gusta es echar tortilla, como odio echar tortilla."*<sup>16</sup>

Estas modificaciones con las que vuelven a la comunidad han sido motivo de rechazo hacía ellos por parte de las personas mayores, los abuelos no les dirigen la palabra, los padres los regañan y los hermanos los admiran, generando un sentimiento de no pertenencia al lugar. Los padres muestran cierta incomodidad frente a esta situación pero la aceptan porque reciben una ayuda económica por parte de sus hijos que están fuera que les permite sobrevivir.

*"Las restricciones para el desarrollo de la actividad agropecuaria en las regiones de economía campesina, las carencias en el medio rural y la falta de perspectiva de superación de estas limitaciones han conducido al abandono de la actividad agrícola por parte de los jóvenes". (Arizpe, 1980)*

En el interior de las familias existe una regla no escrita que surge con la migración, que consiste en que uno de los hijos debe quedarse en casa al

---

<sup>16</sup> Mariana, joven migrante residente en la ciudad de Oaxaca, originaria de San Isidro Laguna, Trabajadora en el servicio doméstico.

cuidado de los padres, no es una obligación establecida pero todos los integrantes de la familia lo asumen así, no esta dicho cual debe ser, es decir, no tiene que ser el mas pequeño, ni el mayor, ni una mujer o un hombre, simplemente alguien que se quede al cuidado y ayuda de los padres. Como vemos son familias que tienen entre cuatro y ocho hijos pero que sólo viven con uno, son familias grandes pero pequeñas dentro de la unidad doméstica. Esto restringe de cierta manera la movilidad de los jóvenes pero aún así continúan saliendo pues generan un ingreso mas para la familia. Es una migración alternada entre los hijos, uno sale por uno o dos años y regresa y sale el que se quedo.

Como podemos observar hay un despoblamiento de jóvenes, lo que me lleva a formular la hipótesis de que en un futuro próximo se tendrá como resultado una ruptura en la continuidad del trabajo en el campo, en un futuro no va a existir una generación que pueda continuar la vida en el campo.

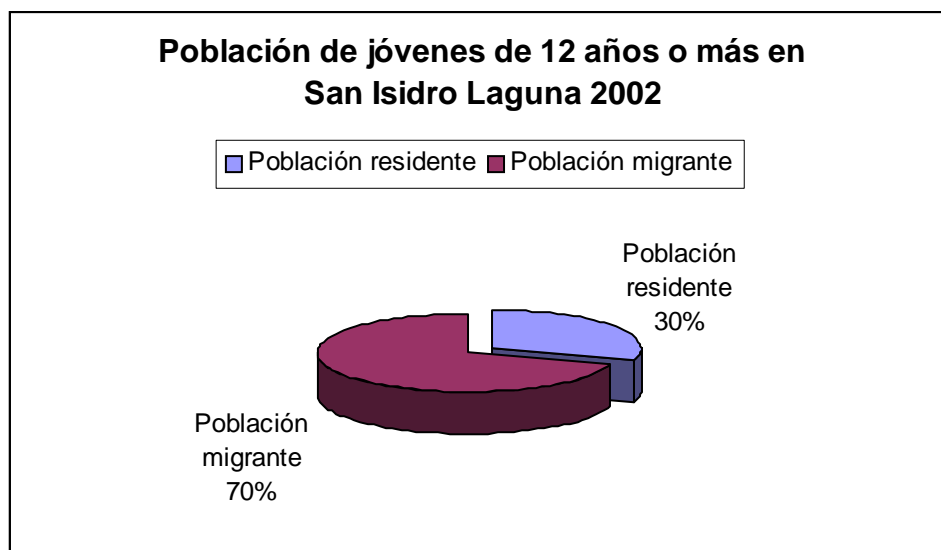

San Isidro Laguna, Valle Nacional, Oaxaca: Censo genealógico 2002. UAM-I.

Esta revisión de las unidades domésticas de San Isidro Laguna nos muestra como las configuraciones domésticas están sujetas a un sistema de ampliación y encogimiento que presenta las tres fases reconocidas por Meyer Fortes en 1958 que son la fase de *expansión*, *dispersión* y *sustitución*, la primera comienza con el matrimonio de la pareja fundadora y su fase reproductiva, la segunda es el momento en que se da el primer matrimonio por



parte de uno de los hijos de la familia y la última que viene con la muerte de los padres y toman el papel de nuevos padres los hijos. En este caso en la comunidad esta última fase ya no se encuentra presente pues los hijos conforman sus nuevos núcleos domésticos fuera de la sociedad en que se encuentra inserta su familia de origen.

En San Isidro Laguna la movilidad espacial no es un fenómeno nuevo, desde su fundación hasta nuestros días ha formado parte de la vida de los habitantes de la comunidad. Desde 1998 hasta hoy se ha presentado una nueva forma de movilidad que es la migración a las grandes ciudades y Estados Unidos, momento en el cual se centra la presente investigación. Los estudios sobre migración dentro de la antropología es un tópico recurrente y que se puede observar en distintas regiones de la república mexicana y con una construcción histórica de muchas décadas. En el caso de San Isidro Laguna en Valle Nacional, la migración esta surgiendo, cada día hay uno, dos o mas migrantes que salen de la comunidad, se presenta una migración de gran intensidad y en un lapso de tiempo muy corto. Es una migración sin construcción de redes que tiene como impacto una desarticulación en las relaciones tanto dentro de las unidades domésticas, como al nivel comunitario y que lleva a una reestructuración en las relaciones políticas, sociales y culturales de la comunidad. Así mismo la propia historia del pueblo me lleva a formular la posibilidad de la desaparición del poblado, lo cual no sería algo nuevo dentro de la región pero si se presenta diferente por las razones y el contexto en el que se encuentran en la actualidad.

## 2.1. El café.



Fotos. Planta de café maduro.



Grano de café secando al sol. Valeria Rebolledo.

### **2.2.1. El Instituto Mexicano de Café (INMECAFÉ).**

El Instituto mexicano del café nace en el año de 1958 y era quien se encargaba de la producción del café a nivel nacional. (Pérez, 1991) En un principio las funciones desempeñadas por parte del Instituto se limitaban a la investigación, experimentación y asistencia técnica.

En la década de los setentas el estado mexicano comienza a destinar grandes inversiones dirigidas al campo a través de distintos programas asistencialistas. El INMECAFE en 1973 se suma una nueva función a realizar por parte del Instituto y que es la comercialización del producto, el café, en la República mexicana. El principal objetivo de esta intervención era desarticular las redes de intermediarios (coyotes) que operaban en las regiones cafetaleras.

Durante treinta años el INMECAFE se dedicó a promover la producción de café como producto comercial, a través del otorgamiento de anticipos para la producción que se ofrecía como créditos de habilitación, dando fertilizante y dinero en efectivo. El productor, por su parte, se comprometía a dar parte de su producción como pago del crédito obtenido. El Estado además de encargarse de la comercialización del producto se encargaba de regular el precio del café en el mercado. Esto daba a los productores una seguridad

pues contaban con un comprador seguro. Con el apoyo de los productores se crean los centros de acopio en donde se recolectaba el producto para después distribuirlo. (Pérez, 1991; A. P. de Teresa s/a, Tejero)

Esta promoción del café como producto comercial generó una expansión, de forma intensiva y en un corto plazo de producción cafetalera, llegando a las regiones mas marginadas y se volvió una opción para las comunidades de tener un producto comercial, dando como resultado la siembra del cultivo en zonas no aptas, poblaciones que no contaban con buenos terrenos para la producción buscaron el apoyo otorgado por la institución.

Durante el periodo de gobierno de Carlos Salinas de Gortari se presenta un nuevo modelo de ajuste estructural que anuncio de manera oficial el cierre de varias agencias destinadas al desarrollo del campo, entre los cuales se encuentra el INMECAFE, perdiéndose las funciones sustantivas del instituto y dio paso al resurgimiento de los intermediarios. Las razones ofrecidas por el Estado fueron que el cierre se debía a la enorme corrupción y el fuerte aparato burocrático presente en el interior de las instituciones las cuales generaban grandes pérdidas de dinero.

La voz de los productores de café no se hizo esperar y se dieron fuertes movilizaciones por parte de los cafeticultores de distintas regiones del país que rechazaban el cierre del Instituto. Después de un año y medio de resistencia campesina el INMECAFE cerró sus puertas. En el caso de otras instituciones paraestatales el cierre se dio de manera inmediata.

Sumado ha esta coyuntura en al cual se encontraban los productores mexicanos, en el año de 1989 se rompen las cláusulas económicas del Acuerdo Internacional del Café. Siendo este un elemento de vital importancia para la producción de café nacional. La bolsa de Nueva York y de Londres tuvo grandes movimientos debido a la manipulación del mercado financiero. Esta crisis económica no solo se presento en México también los demás países productores de café se vieron afectadas presentándose una tragedia internacional.

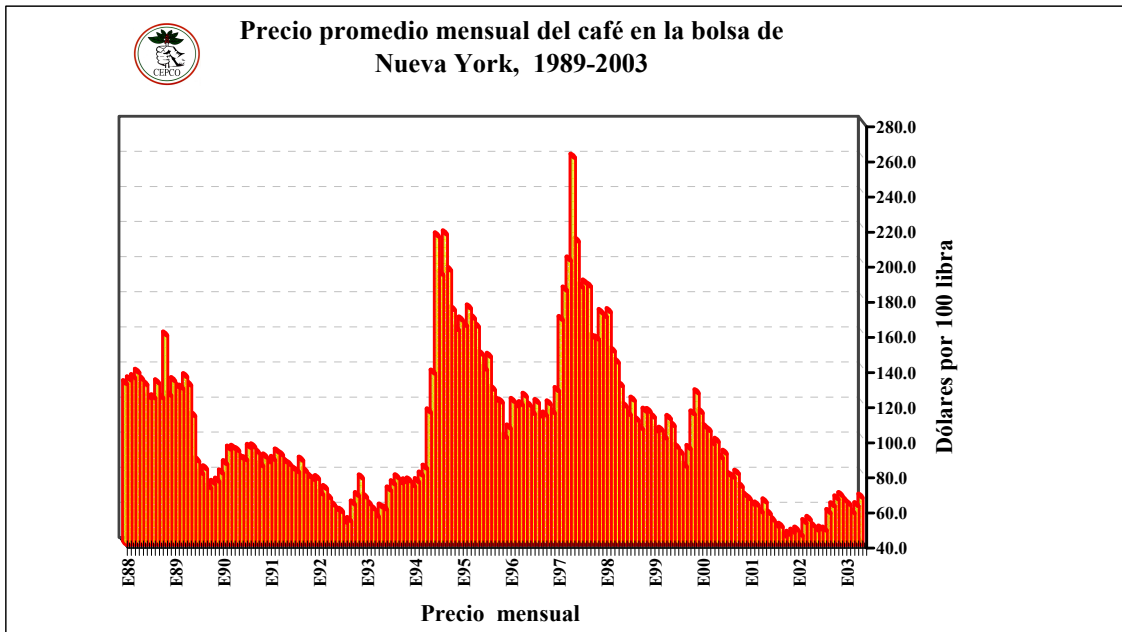

Elaborado por Ana Paula de Teresa

Al mismo tiempo, en el mundo se da una sobreproducción en los países del sureste asiático, quienes con el financiamiento que les otorgo el Banco Mundial comenzaron a sembrar grandes extensiones de tierra. Esta sobreexplotación coloca a Vietnam en el segundo productor de café, quien tiene una alta productividad pero de muy baja calidad en comparación con otros países del mundo. Otro elemento importante que se presentó es una mano de obra barata, como se da en Vietnam, pero el precio en el mercado es el mismo que en México.<sup>17</sup>

<sup>17</sup> Entrevista a Migue Tejero, coordinador estatal de productores de café, CEPCO, Oaxaca. Entrevista realizada por la Dra. Ana Paula de Teresa.

### **2.2.2 El café en San Isidro Laguna.**

*¿Qué hay detrás de una taza de café?*

*Mario B. Monroy.*

La comunidad de San Isidro Laguna tiene como principal actividad económica la producción de café. Durante la presencia del INMECAFE en la región y en este caso en la comunidad de San Isidro, los cafeticultores se vieron beneficiados económicamente, el precio de café se encontraba a \$24 pesos el kilo. En este periodo en el cual la producción del café resultaba redituable para la comunidad, la estructura física del poblado se vio modificada, se dejaron de construir las casas de palma y jonote y se sustituyeron por construcciones de concreto. A la llegada a la comunidad se puede deducir que la modernización de las viviendas en el pueblo se debe a los procesos migratorios que se vive actualmente en toda la región, pero que en el caso de San Isidro Laguna los flujos migratorios son muy recientes por lo tanto, es un lapso de tiempo muy corto para tan grandes modificaciones.



Foto. Mujer cortando café. San Isidro Laguna. 2002. Valeria Rebolledo.

Otra característica importante que se da en ese momento, y que encuentra su efecto en le presente fue la educación escolar de los hijos de los productores de café, quienes frente a la estabilidad económica en la que se encontraban optaron por ofrecer a sus hijos un mejor nivel de estudios, que en el pensamiento de los habitantes de San Isidro, esto puede brindar nuevas y

mejores oportunidades para su futuro laboral. Este fue el motivo por el cual en la época del auge del café en la comunidad de San Isidro Laguna los niños salieron del pueblo en busca de una educación. Como ya se menciono anteriormente.

En el aspecto productivo, esta estabilidad económica permitía la contratación de mozos para la cosecha de café, lo cual facilitaba la producción y se obtenía una mayor cosecha en un tiempo menor. El proceso para obtener el café consiste en: primero se cosecha ya que el fruto esta maduro, esto es cuando ya tiene un color rojo, después se despulpa quedando la semilla que es de color amarillento, ya teniendo la semilla limpia se pone a secar bajo el sol sobre petates, cuando se tiene la semilla seca se pone a tostar en grandes ollas de barro y por último se coloca en el molino y se muele. El tiempo de trabajo requerido es de 3 a 4 días aproximadamente dependiendo del clima y de la cantidad de producto cosechado. Esto era posible durante la presencia del INMECAFE quien compraba el producto y otorgaba asistencia técnica para la producción y regulaba el precio del café por lo que siempre contaban con un comprador seguro, la venta no era una preocupación, lo cual les daba tranquilidad. Se producía dos variedades de café el “mundo novo” y “caturra”. Hoy se produce dos variedades diferentes de café que son “colombia y “oro azteca” estos tipos de café se introdujeron en el 2000 con la presencia de un nuevo programa, CECAFE de Oaxaca que es para la renovación de cafetales que busca un mejoramiento de plantaciones. Para llevar a cabo este cambio se tuvo que tirar las plantaciones viejas y sembrar las nuevas plantas. Este producto se vendió a los coyotes de Valle Nacional y a la Unión de Ejidos quien se encarga de enviarlo a la compañía AMSA de Oaxaca y Córdoba, y se vendió en \$6 pesos el kilo.

Otro requerimiento importante para la nueva producción de café es que se produzca café orgánico, es decir, que no se haga uso de químicos en las plantaciones. Este condicionamiento para la producción presenta una serie de problemas para los cafecultores de San Isidro en primer lugar es que para obtener un producción de café de altura debe ser a 900 metros sobre el nivel

del mar y la comunidad se encuentra a 600 metros sobre el nivel del mar, por lo tanto no alcanzan el nivel de altura.

*“El futuro que le depara al café, para los productores de café de baja calidad ya no va a ser opción y solo sobrevivirán los productores de café orgánico de calidad que representa la mitad de los productores de café”.<sup>18</sup>*

En segundo lugar la producción de café orgánico requiere de una gran inversión de fuerza de trabajo con la cual no cuentan, pues cada familia trabaja su parcela, siendo el jefe de familia y el cónyuge quienes realizan la producción, y los recursos económicos con los que cuentan no son suficientes para la contratación de mozos.

Mientras el precio del aromático se encontraba en su mejor momento, los habitantes de la comunidad nunca se plantearon salir del pueblo en busca de otras opciones laborales, pues el trabajo en el campo les brindaba el recurso económico suficiente para cubrir sus necesidades. Antes de que se diera la crisis, la venta del producto era de \$25 000 pesos por 1000 Kg., dinero que les permitía cubrir los gastos de escuela, vestido, transporte y comida. En mayo de 2003 se vendió el Kg. en \$5 pesos por lo cual muchas personas prefirieron no cortar café, pues implica mucho trabajo y esfuerzo y la ganancia es muy poca. Este es el principal motivo por el cual el fenómeno migratorio a centros urbanos y especialmente a Estados Unidos, es reciente. Inicia en 1998 año en el que se da la caída más drástica en el precio del café, con la salida de uno de los habitantes del pueblo, el resto de la población manifiesta una resistencia a salir del pueblo, y no es sino hasta el año 2003 cuando se presenta de manera mas notoria el fenómeno migratorio con la salida de mayor número de personas en un periodo de tiempo muy corto, ya no son solo jóvenes que se van sino también los jefes de familia.

---

<sup>18</sup> Entrevista a Migue Tejero, coordinador estatal de productores de café, CEPCO, Oaxaca. Entrevista realizada por la Dra. Ana Paula de Teresa.

La SEMARNAT ofrece programas para el apoyo de la producción en el campo, pero estos, en la mayoría de los casos, resulta deficiente porque la situación geográfica, que es demasiado accidentada, con grandes barrancos, no facilita la producción agrícola y mucho menos ganadera, dificultando y reduciendo las alternativas productivas en la zona. Pero aún así las personas están en el intento de sobrevivir con el trabajo en el campo y no pierden la esperanza. Lo primero que se realizó fue la producción de vainilla pero está no se logró a causa de una “enfermedad”, al parecer un hongo que destruyó toda la producción vainillera, ellos buscaron salvarlo a través del uso de químicos, pero los compradores en el mercado buscan la venta de productos orgánicos por lo que no se permite el uso de químicos en la producción, llevando a los productores a abandonar la vainilla, en algunas otras comunidades de la región como es el caso de Rancho Grande si se logró la producción de la vainilla y hoy en día exportan el producto a lugares como Francia y Holanda. Frente a este fracaso buscaron producir el ixtle, planta de la cual se extrae una fibra para la elaboración de hilo, pero de igual manera que la vainilla a causa de un hongo la producción se vino a bajo, para el 2002 la SEMARNAT introdujo un proyecto para la creación de viveros de cedro y caoba, al mismo tiempo que la siembra de la palma camedor, los resultados de este proyecto aún no son visibles pues deben pasar entre 20 y 30 años para poner en venta los productos maderables, en cuanto a la palma camedor esta requiere de unos años para que alcance el tamaño necesario para poder entrar al mercado. En el año 2003 la SEMARNAT propuso la tumba de los cafetales para la construcción de potreros e introducir la ganadería en el pueblo, el único problema que presentaba era que el ganado aprendiera a caminar en las laderas que conforman las tierras de la gente de San Isidro.



## Capítulo 3. El Ejido y la Comunidad.

### 3.1 Historia Agraria de San Isidro Laguna

#### 3.1.1 El Reparto Agrario en México.

La historia agraria en México inicia en 1910 con la Revolución Mexicana, encabezada en el sur por Emiliano Zapata y en el norte por Francisco Villa, que tenía como meta principal el reparto de tierras entre los campesinos que se encontraban viviendo en la pobreza, como trabajadores peones y jornaleros de los grandes terratenientes en las haciendas y las fincas. Uno de los principales resultados que generó la Revolución fue la reforma agraria en la cual se llevo a cabo la redistribución de las tierras entre los campesinos.

La estructura agraria se definió en tres formas de tenencia que son: la propiedad privada, el sistema ejidal y la propiedad comunal que tiene su raíz en la época colonial.

Durante el periodo colonial los pueblos indígenas pudieron mantener una parte de sus tierras como propiedad comunal, mientras que otra gran extensión de tierras pertenecía al patrimonio eclesiástico, quedando excluidas estas tierras del mercado. Esto se mantuvo hasta 1856 donde se declaró la Ley de Desamortización y estas tierras pertenecientes a la Iglesia entraron en el mercado libre y para 1859 se promulga una nueva ley para la ocupación y enajenación de terrenos baldíos concedido a cualquier habitante para adquirir una extensión de tierra que abarcara hasta 2,500 has. (Carbó, 2000: 19-29)

La propiedad comunal viene desde la época colonial en la que la ley de indias protegía los terrenos comunales de los pueblos. Para que un pueblo pueda solicitar un terreno como bien comunal es necesario presentar los "títulos primordiales ", los cuales permiten demostrar que desde tiempos remotos han vivido en ese lugar y por lo tanto tienen derecho sobre esta. Durante el porfiriato este tipo de tenencia no fue respetada por las haciendas

las cuales poco a poco se fueron extendiendo invadiendo las tierras que pertenecían a las comunidades indígenas.

Porfirio Díaz para fomentar la colonización y delimitar las propiedades permitió la entrada de las empresas deslindadoras, en su mayoría extranjeras, quienes se adueñaron de grandes extensiones de terrenos nacionales. Es durante el Porfiriato que se generan las grandes haciendas y fincas, aumentando la pobreza campesina, que sólo tienen como opción emplearse en las haciendas. Como ya mencione, durante este periodo en el municipio de Valle Nacional se establecieron grandes fincas en toda la zona, principalmente tabacaleras, en la parte baja y cafetaleras en la parte alta. Esta situación se presentó en varias regiones de la República donde las comunidades fueron despojadas de sus tierras comunales por las haciendas.

Las haciendas formaban una gran unidad económica basada en una agricultura extensiva donde su principal fuerza de trabajo era el empleo de mano de obra servil y asalariada, por lo que los grandes terratenientes llegaron a tener gran control sobre importantes extensiones de tierras y de la gente que habitaba en el lugar.

La revolución tenía como una de sus principales objetivos la restitución de las tierras a los pueblos y comunidades que habían sido despojados por las grandes haciendas, creándose la Comisión Nacional Agraria. En dado caso que los pueblos no pudieran demostrar que sus tierras eran propiedad comunal se solicitaría la dotación de ejidos, pues lo que se proponía era que todo campesino tuviera acceso a un espacio de tierra que le permitiera subsistir.

La redistribución de tierras no se dio de manera inmediata, se presentaron varios problemas tanto la turbulencia política como las presiones internacionales afectaron el ritmo de distribución de tierras; no es sino hasta 1934 con la entrada de Cárdenas al poder que se aplica la legislación agraria y se comienza el reparto de tierras a los ejidos, los hacendados se mostraron descontentos frente a esto pues se vieron afectados, se dotaron tierras de las

haciendas a los trabajadores y peones. Fue en este periodo que la reforma agraria llegó a su máxima expresión durante el periodo de Cárdenas.

Frente a esta situación los hacendados dieron una respuesta y se estableció el derecho al amparo que aprovecharon los terratenientes y que fue la creación del certificado de inafectibilidad, esta concesión de inafectibilidad ganadera garantizaba la propiedad de tierras de agostadero para 500 cabezas de ganado. Esto se lleva a cabo durante el régimen presidencial de Miguel Alemán.

En el código agrario se establece que:

*“los núcleos de la población que de hecho o por derecho guarden el estado comunal, tendrán capacidad para disfrutar en común de las tierras, aguas y bosques que les pertenezcan o les haya restituido”.*

Tanto las tierras comunales como los ejidos,

*“no podrán ser enajenados, transmitidos, hipotecados, cederse o rentarse; y en caso de muerte o privación de los derechos del individuo de las tierras comunales este se parcela y se distribuye entre los demás.”*

En 1958 se expide el reglamento de Confirmación y Titulación de Bienes Comunales, el cual estipula que para llevar a cabo esta tramitación se debe realizar un censo que determine la cantidad de comuneros y la elección de un representante comunal.

Por otra parte, el ejido se crea a través de la dotación de tierras a un núcleo de población que no cuenta legalmente con tierras para trabajar. La obtención de esta tierra es gratuita. Las dotaciones ejidales que son propiedad del núcleo de población es de: 1) tierras de cultivo que es de 10 has. de riego y

humedad o 20 has. de temporal; 2) terrenos de agostadero o monte; 3) zona de urbanización y; 4) superficie laboral para la parcela escolar.<sup>19</sup>

El procedimiento para la dotación de tierras consiste en que un grupo de campesinos conformen un núcleo de población, hagan la solicitud de dotación de ejidos la cual es enviada al gobierno del estado, ahí es revisado por la comisión mixta y se instaura un expediente y el gobierno estatal hace el nombramiento del comité particular ejecutivo. Se envía un ingeniero que realiza los trabajos técnicos e informativos, se hace el levantamiento del censo agrario y la investigación del radio general de los terrenos para especificar los límites y establecer las mojoneras. Obtenida toda esta información se hace una revisión para saber si este procede o es improcedente, si es positivo se ejecuta la posesión provisional, se elabora un plano proyecto de la localización, y para finalizar, se levanta el acta de posesión y deslinde para elaborar el plano definitivo y emitir la carpeta básica. Los requisitos necesarios para realizar para la solicitud de tierras ejidales consisten en que el núcleo de población demuestre que ha residido en el lugar, como mínimo, durante seis meses y los solicitantes deben sumar 20 individuos. Para ser considerados como capacitados para la dotación de tierras y poder acceder a la dotación deben demostrar tener 16 años de edad o ser jefe de familia, no contar con tierras para trabajar, ser mexicanos y residir en el poblado.<sup>20</sup>

### **3.1.2. La lucha Agraria del ejido de San Isidro Laguna y anexos.**

En el municipio de Valle Nacional las principales formas de tenencia de tierras son las ejidales y la propiedad comunal. En el caso de la comunidad de San Isidro Laguna la forma de tenencia es ejidal, la extensión del ejido abarca a cuatro comunidades: Cerro de Pita, San Antonio Ocote, San Juan Palantla y San Isidro Laguna que representa el centro del ejido, por lo cual lo encontramos en el Archivo Agrario del Estado como el núcleo agrario de San Isidro Laguna y anexos.

---

<sup>19</sup> A pesar de esta disposición la repartición de ejidos no fue así porque muchas veces se repartió tierras de muy mala calidad y las parcelas más pequeñas.

<sup>20</sup> Ruíz R., Raymundo. "Documentos que se generaron en el trámite del procedimiento de dotación de tierras", sin año.

En el expediente presentado por la comunidad e San Isidro Laguna y anexos, se hace una solicitud de dotación de ejidos la cual se presento el 27 de agosto de 1923,

*“El pueblo de Laguna, Ocote y Cerro de Pita, están en apremiante necesidad de tierras ejidales, por carecer completamente de ellas y ser unos pueblos completamente agricultores. Que careciendo de tierras propias para satisfacer nuestras necesidades, nos vemos obligados a vender abajo precio nuestro trabajo y descuidar la educación de nuestros hijos.”<sup>21</sup>*

El motivo por el cual se decidió llevar a cabo la solicitud es a causa de los conflictos que estaban presentes con los pueblos vecinos por una situación de límites de tierras. Los tipos de conflictos que existían eran principalmente por la invasión de tierras por parte de algún poblado vecino. Las comunidades con las cuales se habían presentado los conflictos son: Arroyo de Banco, San Lucas Arroyo Palomo y San Felipe de León.

**Figura 5. Mapa del Ejido de San Isidro Laguna y anexos, Valle Nacional, Oaxaca**



Elaborado por Gilberto Hernández

<sup>21</sup> Carta dirigida al ciudadano gobernador constitucional del estado de Oaxaca. Legajo 95 expediente 1 serie 1 año 1934. San Isidro Laguna. Archivo Agrario del estado de Oaxaca.

Los terrenos que se vieron afectados por la dotación de tierras para los pueblos solicitantes fueron las fincas “Providencia”, “Palantla”, “Arroyo Paloma” y “Arroyo de Banco”, las cuáles fueron propiedad de el arzobispo Eulogio Guillow que disfrutaba de toda clase de consideraciones por parte del ex presidente Porfirio Díaz, y quien haciendo uso de las mismas despojó de sus terrenos al pueblo de San Pedro Tlatepuzco y en parte al municipio de Valle Nacional.

*“La gente que vivía aquí en el pueblo trabajaba en la finca de “La Providencia” en esta finca la gente se dedicaba sembrar café. Muchas de estas personas recibían torturas y castigos que muchas veces los llevo a la muerte. Una de las torturas que les hacían era que los metían desnudos en tinas llenas de manteca de cerdo hirviendo, los castigos más suaves era cuando los golpeaban a palos.”<sup>22</sup>*

En 1893 estos terrenos correspondían al fondo legal del municipio de San Pedro Tlatepusco y en la época porfiriana el municipio de Valle Nacional adjudicó estos terrenos al finado Ramón Sánchez que en aquel entonces era el cacique de estos contornos y que después logro vender al Arzobispo Guillow, quien a su vez lo traspaso a una compañía llamada “Compañía Agrícola Industrial.” Las tierras que abarcaban la propiedad del arzobispo eran las únicas que tenía un valor agrícola, mientras que el resto de las tierras son de mala calidad, por lo que los habitantes de esta zona se vieron obligados a sembrar su maíz, frijol, picante, caña, yuca y otros artículos de primera necesidad pagando altos arrendamientos al terrateniente. El pueblo fue despojado de sus tierras, los vecinos del lugar quedaron reducidos a la mayor miseria, dejando sin tierras y llevando a los habitantes del lugar a trabajar con reducidos jornales, otros tomaron tierras en arrendamiento con contrato siempre favorable al terrateniente y muy pocos lograron conservar algunos lotes de pequeñas dimensiones que apenas eran suficientes para cubrir las necesidades de sus familias. Surgieron muchos conflictos entres los colonos que residían en esos terrenos y la Compañía Agrícola Industrial S.A. Finca La

---

<sup>22</sup> Don Jaime, anciano originario de la comunidad de San Isidro Laguna. Entrevista realizada el 24 de septiembre de 2002.

Providencia quien hacía un cobro de piso que realizaba el administrador encargado, Pomposo Hernández y el señor Juan N. Castro representante de los bienes de la Finca "Providencia y anexas". En 1923 estos terrenos estaban en posesión de los herederos del Arzobispo Guillow.

Debido a la Revolución estos terrenos fueron abandonados por sus propietarios quienes salieron huyendo del lugar y quedando en poder de los indígenas de esta región y que forman actualmente los pueblos de San Juan Palantla, San Felipe de León, Cerro de Pita, Cerro Cuchara, Rancho Otate, San Isidro Laguna, Arroyo Paloma, Arroyo de Banco y Cerro Cangrejo.

La dotación de tierras que se dio a estas rancherías es de 4,634 hectáreas, de las cuales 4 360 son de monte alto con 25% laborable, 229-60 hectáreas de monte alto con 40% de cultivo y 45 hectáreas de zona urbana, todas pertenecientes a terrenos nacionales. Esta dotación de ejidos se dio como posesión provisional de tierras. El expediente se instauró el 18 de octubre de 1923 y la ejecución se llevó a cabo el 10 de julio de 1952. El censo que se llevó a cabo en agosto de 1949 arrojó un total de 272 capacitados, de los cuales solo 58 capacitados se vieron beneficiados con unidades de dotación.

Los terrenos que fueron otorgados a este ejido se encuentran ubicados en el límite del municipio de Valle Nacional y el municipio de San Felipe Usila, esta ubicación tuvo como consecuencia muchas dificultades para delimitar las mojoneras y hacer la repartición de las tierras. Uno de los conflictos más relevantes que se presentó es que la fundación de estas rancherías y principalmente la comunidad de San Juan Palantla, se dio por motivos de un desastre natural sucedido en San Pedro Tlatepusco, localizado en los límites del municipio de San Felipe Usila, que llevó a la gente de este lugar a habitar las tierras que se encuentran dentro de los límites territoriales de Valle Nacional, dando como resultado una confusión para delimitar a que municipalidad pertenecían estos terrenos.

*“ ... c.c. Antonio Villar agente de San Isidro Laguna y Florentino J. Martínez, vecino del mismo, provocan frecuentes dificultades entre los habitantes de esa región, haciendo aparecer dicho poblado, algunas veces adscrito a Valle Nacional, cuando así conviene a sus intereses y en otras ocasiones expresan su verdadera jurisdicción que es la del municipio de San Felipe Usila.”<sup>23</sup>*

En el año de 1922 por gestiones de un diputado del estado, previo pago, segregaron del municipio de Valle Nacional una fracción correspondiente a las ranherías de San Isidro Laguna, San Antonio Ocote y Cerro de Pita, aún con esta disposición legal los habitantes de estas comunidades reconocieron que este procedimiento era indebido y volvieron a formar parte del municipio de Valle Nacional, propietario legal de las tierras donde actualmente se encuentran ubicados. Años después José Villar, quiso restar tierras del poblado de San Juan Palantla, reconociendo como cabecera el municipio de Usila, pero al igual que los primeros, volvieron a reconocer a Valle Nacional como su cabecera. Pero aún cuando los habitantes de estos pueblos se reconocían como pertenecientes a Valle en el año de 1923, el gobierno dispuso que las ranherías de San Isidro, Ocote y Cerro de Pita pertenecieran al municipio de Usila aún cuando se hallan en terrenos de Valle Nacional y distar de Usila cuarenta kilómetros mientras que a la cabecera de Valle se encuentra a ocho kilómetros. Los habitantes gestionaron su ingreso de vuelta al municipio de Valle. Después de diez años de conflicto el 24 de diciembre de 1933 el representante del municipio de Valle Nacional el señor Mardonio D. Sánchez en atención de que Usila quería posesionarse de dichos terrenos demostró que Usila no contaba con los títulos que acreditaran esos terrenos como pertenecientes a su municipio y en donde se encuentran asentados los pueblos de San Isidro, San Antonio Ocote, Cerro de Pita y San Juan Palantla. Concluyendo que el municipio de Valle Nacional era el verdadero dueño de aquellas tierras y por lo tanto todo lo que se encuentra dentro de dichas tierras pertenecen a este municipio.

---

<sup>23</sup> Carta dirigida al gobierno constitucional del estado de Oaxaca por parte del presidente municipal de San Felipe Usila. Serie 1. Legajo 52. Expediente 13. 25 de agosto de 1933. Archivo Agrario del estado de Oaxaca.



*“(...) en 1932... el reconocimiento de amistad y subordinación de nuestro poblado al municipio legal que lo es Valle Nacional, donde encontramos el apoyo de las autoridades que nos hicieron entender que como ciudadanos mexicanos, teníamos derecho de vivir y labrar las tierras donde fincamos nuestro pueblo y ya de perfecto acuerdo, volvimos a formar parte integrante del Municipio.”<sup>24</sup>*

Otro conflicto importante que se presentó en el ejido de San Isidro Laguna y anexas fue en el poblado de San Juan Palantla entre comuneros y ejidatarios pues un grupo de personas hicieron una solicitud de confirmación y titulación de bienes comunales del pueblo después de hecha la dotación de ejidos que otras personas del pueblo ya habían realizado.

El expediente presentado por el poblado de San Juan Palantla solicita el reconocimiento y titulación de bienes comunales. Después de los trabajos técnicos e informativos que se realizaron para el reconocimiento y titulación de bienes comunales y la elección de los representantes comunales, el censo presentó a 128 capacitados, este censo fue realizado en abril de 1975.

La titulación de bienes comunales generó gran descontento con los ejidatarios residentes del mismo poblado pues tenían miedo de que sus tierras ejidales fueran entregadas a los comuneros por lo que pidieron se respetaran los terrenos concedidos en la dotación, de igual modo los comuneros de Palantla se mostraron inconformes con la dotación de ejidos pues habían otorgado tierras comunales de manera imperativa. Los conflictos se fueron agrandando por lo que los ejidatarios de San Isidro Lagunas pidieron la suspensión de los trabajos para resolver los problemas entre los habitantes de ese pueblo. Los comuneros propusieron que se llevara a cabo una línea divisoria entre las tierras ejidales y las tierras comunales pero esto no se podía realizar hasta que no estuviera confirmada la posesión de áreas comunales.

---

<sup>24</sup> Carta dirigida al gobierno constitucional del estado de Oaxaca. Serie I. Legajo 8. Expediente 6.

Para 1982 se decide que el reconocimiento y titulación no puede proceder porque incluye terrenos ejidales que ya tienen la resolución presidencial definitiva y se invita a los comuneros a solicitar entrar como ejidatarios. Esto hizo que los comuneros se ampararan y en 1986 se reconoce y titula el terreno como bien comunal, se llevó a cabo los planos definitivos y la acta de posesión y deslinde. En 1991 quedaban solamente 19 campesinos que continuaban con el expediente el resto se unió como ejidatarios de San Isidro Lagunas. Este conflicto termina en 1992 cuando los dos poblados se comprometen a respetar tanto los bienes como a las personas de cada grupo de campesinos.

Durante el sexenio de 1988-1994 con el programa de modernización impulsado por Carlos Salinas de Gortari, que surge frente a la crisis que se vive en el sector agropecuario, visto como un lastre para la economía nacional. Se crea el Tratado de Libre Comercio, teniendo como principal objetivo la apertura comercial y en segundo lugar la descorporativización de la economía. Aunado a esto surge la reforma al artículo 27, afectando la forma de tenencia ejidal dando paso al desarrollo de la agricultura empresarial y dejando atrás a los campesinos. Esta modificación consistió en que el ejido puede ser enajenado y las tierras ejidales entran en el mercado libre entrando en la compra-venta y la privatización. Esto permite la introducción de la inversión privada trasladándose del sector social al sector privado, además de que las tierras ejidales pueden ser garantía de crédito y con esto obtener recursos financieros. (A. P. de Teresa, 1991)

Esta situación puso en riesgo, hasta cierto grado, a los ejidatarios. El desprendimiento del campesino de sus tierras es difícil, para la mayoría, la posesión de tierras es el elemento central de su subsistencia, así como para su organización económica y social dentro de la comunidad, o en el caso de San Isidro, del ejido. Sumado a esto el vínculo que establece el campesino con la tierra representa no solo una garantía de trabajo y consumo sino también es un espacio social y cultural donde se construye su identidad y su pertenencia, por lo que la compra-venta de las tierras se presentaría sólo en casos extremos donde el campesino se viera obligado a deshacerse de sus tierras, pero aun

así el campesino ha buscado otras vías para su sobrevivencia, como es la migración, antes de perder sus tierras. Esto lo podemos observar en San Isidro Laguna donde, como respuesta, algunos miembros de la unidad familiar a migrado a las grandes urbes o a Estados Unidos para cubrir los gastos económicos que se generan en la unidad doméstica.

Esta modificación al artículo 27 redefine el papel de la agricultura en el desarrollo nacional, modificando las condiciones económicas, políticas y sociales de la comunidad rural.

En el 2002 se activó el tratado de libre comercio con Estados Unidos poniendo en un situación aún más crítica al campo mexicano, pues la competencia en el mercado internacional exige una mayor producción y de mejor calidad, que el campesino mexicano no puede alcanzar pues no cuenta con la tecnología ni con el capital para invertir y así poder entrar en competencia con una gran potencia como lo es Estados Unidos. Esto crea una nueva presión para el campesino pues la agricultura ha dejado de ser la base de la subsistencia y este se ha visto obligado a vender su fuerza de trabajo, dando como consecuencia un fuerte impacto en el vínculo que establecen los campesinos con la tierra y su comunidad tanto a nivel económico como cultural.

### **3.1.3. El ejido frente a la crisis.**

La base territorial se ha transformado en el tiempo ya que hasta antes de la Reforma Agraria cardenista, el acceso al territorio chinanteco se encontraba regulado por la organización comunitaria, sin una fuerte intervención del estado nacional. Esta zona pudo sustraerse por largo tiempo a los controles jurídico-administrativos del estado por el aislamiento que la caracteriza. En el periodo Cardenista, con la Reforma Agraria se genera una reorganización de la propiedad y posesión agraria que afecta la dinámica interna de la región en todos los niveles. Se establecen derechos y obligaciones que los individuos deben acatar por el tipo de tenencia de tierras, como ya se mencionó. En el caso de San Isidro Laguna es ejidal y está comprendido por cuatro pueblos, San Juan Palantla, Cerro de Pita, San Antonio Ocote y como centro del ejido,

San Isidro Laguna. Su formación se da a causa de la baja densidad de población que se presentó en la zona durante la dotación agraria. Estas cuatro comunidades comparten un mismo ejido pero cada uno tiene su propia organización cívico-religiosa. Se puede observar que los límites comunitarios no empatan con los límites agrarios, dejándonos ver que existe una disociación entre lo residencial y el territorio. Siendo el ejido otro espacio de red de relaciones sociales y políticas que también se ven afectadas por la crisis del café.

Las autoridades que conforman el ejido de San Isidro Laguna y anexos están repartidos entre las comunidades que forman el ejido; que son un comisariado ejidal, un secretario, un comité de vigilancia y un tesorero. Estos cargos se encuentran distribuidos en los distintos poblados y van rotándose entre las comunidades que son San Antonio Ocote donde actualmente se encuentra el comisariado ejidal, San Juan Palantla vive el secretario, el comité de vigilancia se ubica en Cerro de Pita y el tesorero esta en San Isidro Laguna. El centro del ejido se encuentra en San Isidro y es ahí donde se llevan acabo las reuniones y asambleas para tratar todos los asuntos referentes al ejido.

El ejido ha hecho que la movilidad que presentan las comunidades se modificara, con la demanda agraria lo que sucede es que se vuelve fijo el territorio. Esta fijación territorial se da por un lado por que la tierra se reparte entre los campesinos, dando una propiedad que les asegura un espacio de tierra que les provee una seguridad para su subsistencia, por lo tanto si uno busca moverse a otro terreno este se encuentra bajo algún régimen de tenencia, ya se comunal o ejidal, y el nuevo habitante que llega a residir a un poblado no va a tener acceso a la tierra pues esta ya se encuentra repartida entre los ejidatarios o comuneros, según sea el caso. También se encuentran las normas que establecen el régimen de tenencia ejidal en la cual no se puede abandonar la tierra en un lapso mayor a tres años y debe presentarse a todas las asambleas referentes a situaciones agrarias, si no cumple con estos requisitos, como consecuencia, se les quita sus derechos sobre la tierra. Este es uno de los principales motivos por el cual los flujos migratorios se han visto restringidos. Otra razón por la cual no hay un abandono total de estas tierras

es porque es su medio para la subsistencia, aún cuando en la actualidad el trabajo en el campo no resulte redituable.

Esto ha llevado a una redefinición de las relaciones sociales al interior de la comunidad evitando así perder sus derechos sobre la tierra. Las estrategias que se presentan como solución frente a estos requisitos es una mayor participación de la mujer en la organización ejidal, quienes con la ausencia de los hombres ocupan sus lugares frente a la asamblea ejidataria. Se ven obligadas a representar a los esposos quienes llegan ausentarse un lapso de tiempo mayor a los tres años permitidos, en estos casos las mujeres se vuelven las titulares, y adquieren los derechos y obligaciones como ejidatario. En el caso de los hombres que se encuentran como migrantes en el territorio nacional tienen una mayor facilidad de volver al poblado y no permitir que se cumpla el periodo limite y así no perder sus derechos sobre la tierra, en esta situación la mujer solo representa al marido frente a la asamblea pero no adquiere el título que la avale como ejidataria.

Al mismo tiempo este régimen de tenencia deja a los habitantes más jóvenes del pueblo sin una oportunidad de contar con tierras para la producción de sus propios medios de subsistencia y de su nueva familia. Esto se da porque la primera generación, que son los abuelos de los hijos de los padres, fueron los beneficiados con la dotación de tierras. Ya que los hijos de los abuelos formaron sus propias familias estos heredaron parte de las tierras, propiedad del abuelo, las cuales se repartieron entre el número de hermanos varones que existieran en la familia.<sup>25</sup> Cuando estos hijos se vuelven padres tienen que volver a fraccionar sus tierras para dividirlo entre sus hijos, que el día de hoy, son la tercera generación y son los jóvenes de San Isidro Laguna y son quienes ya no alcanzan terrenos para trabajar. La repartición de la tierra es insuficiente frente al crecimiento demográfico de la comunidad, la cual no tiene una gran densidad de población, pero tiene una ubicación territorial donde la tierra para trabajar es de mala calidad. Siendo este un motivo más por el cual los jóvenes ya no ven en el campo su futuro.

---

<sup>25</sup> La herencia de la tierra se da a los hijos varones pues las mujeres después del matrimonio van a vivir al pueblo del esposo y trabajan las tierras que hereda el esposo.

En San Isidro encontramos que el valor que adquiere la tierra es compartido por cuatro comunidades, cada una independiente y separada, construyen distintas relaciones al interior de cada pueblo, presentan características diferentes tanto en el uso del espacio físico del poblado, como en la infraestructura. El ejido es la base territorial de la comunidad, pero en este caso se comparte una misma base territorial entre cuatro pueblos.



Foto. Hombres camino a la milpa. San Isidro Laguna. 2002. Valeria Rebolledo.

Aquí podemos observar una “separación” entre las situaciones que se presentan en relación con la tierra, que con base en la definición de Giménez tiene un valor como *“medio de subsistencia, como fuente de productos y de recursos económicos”* y las situaciones referentes a la comunidad, que presenta un valor como *“objeto de apego afectivo, como tierra natal, como símbolo de identidad socio-territorial, etc.”* (Giménez, 1996). Existen dos tipos de organización, por un lado esta la organización ejidal, que como ya se menciono rebasa las fronteras comunitarias, y por otro se encuentra la organización comunitaria. El territorio tiene dos dimensiones como un medio de producción y como un espacio de identidad comunitaria.

## **3.2. La comunidad.**

### **3.2.1. San Isidro Laguna.**

El pueblo de San Isidro Laguna se encuentra ubicado en la parte serrana del municipio de Valle Nacional, a una hora (aprox.) de distancia en camioneta desde la cabecera municipal, por un camino de terracería que se encuentra en muy mal estado. Es una de las comunidades más alejada de la cabecera por lo cual vive en un relativo aislamiento. Los medios de comunicación con los que cuenta el pueblo son escasos, esto se debe a la ubicación geográfica donde se localiza es una zona muy accidentada, el asentamiento del poblado se encuentra inserta en una zanja formada por dos grandes cerros y a la vera del río. Esta ubicación hace que las señales tanto de radio como de televisión no lleguen, en el caso del teléfono cuentan con un sistema satelital, pero que en muy pocas ocasiones logra recibir la señal además la falta de dinero para el pago del servicio limita más el uso de este.

Los materiales de construcción de las casas son en su mayoría de concreto aunque aún existen casas de paredes de madera con techos de lámina y piso de tierra. La división de la estructura de las casas es muy sencilla se cuenta con un área común en donde los únicos muebles que hay son sillas y hamacas para descansar y en muy pocas casas cuentan con un mueble para colocar los aparatos electrónicos como la televisión, la videocasetera y el modular. También cuentan con una o dos recamaras, están acostumbrados a dormir en el suelo sobre petates o en la base de las camas pero son muy pocos los que cuentan con colchones. La mayoría de las familias acostumbran compartir una misma habitación con todos los integrantes de la familia principalmente cuando los hijos son niños ó jóvenes solteros. La cocina se encuentra ubicada de manera independiente del resto de la estructura de la casa, los aparatos electrodomésticos que tienen son licuadora y refrigerador. Los alimentos se cocinan en un fogón con leña, hacen uso de comal de barro y los utensilios de la cocina son de peltre, en la cocina se encuentra el comedor y una mesa baja de altura donde se coloca el metate para echar tortilla. Es aquí el espacio de convivencia más importante de las familias de San Isidro. La

letrina esta colocada a unos veinte metros de distancia por motivos de salubridad, están echas de concreto y algunas de madera en forma de escusado. Los servicios que tienen son luz, que en época de lluvias se va con relativa frecuencia y con un sistema hidráulico por gravedad, es decir, con mangueras conectadas a un manantial y con la fuerza de gravedad sube a las casas.

El pueblo de San Isidro es muy pequeño en el lugar viven 25 familias con una población total de 153 personas registradas en el censo de las cuales 98 personas residen en el lugar,<sup>26</sup> que se encuentran divididos en tres familias extensas. Los habitantes son, en su mayoría personas adultas y niños pequeños, es muy poca la población de personas mayores y aún menor la población de jóvenes.

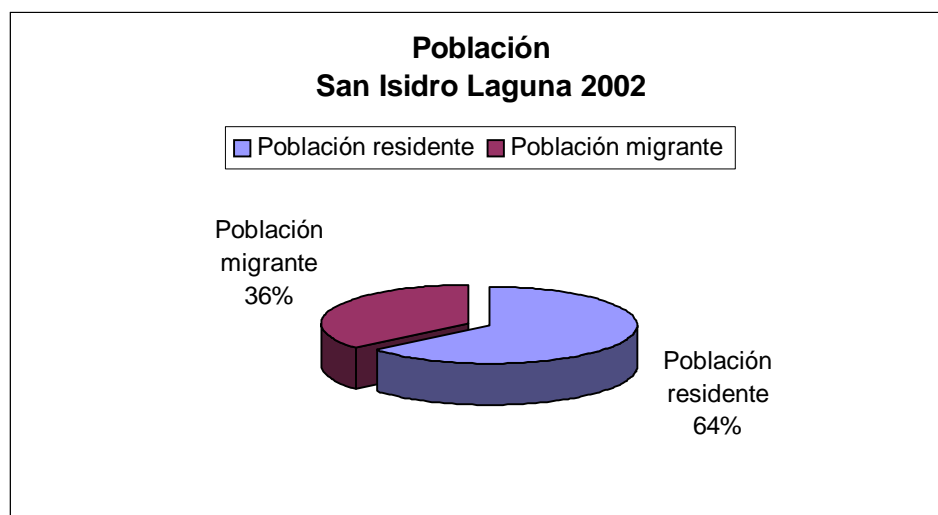

San Isidro Laguna, Valle Nacional, Oaxaca: Censo genealógico 2002. UAM-I.

En el poblado la vida es muy tranquila, casi nunca se ven a las personas en los espacios comunes ya que normalmente la gente se encuentra trabajando en el campo y/o descansando en sus casas. Además la estructura física de la comunidad no es una congregación estructurada con calles y las casas una tras otra, por el contrario las viviendas las encontramos dispersas en el monte y se conectan a través de angostas veredas. El centro del pueblo se

<sup>26</sup> 98 habitantes en el momento del levantamiento del censo genealógico realizado durante el trabajo de campo en 2002. Esto se modifica dependiendo los flujos migratorios. Hay una fuerte migración itinerante por lo que podemos encontrar en un mes a ciertas personas y el próximo cambia porque unos salen y otros vuelven.



ubica por donde cruza el camino de terracería que conecta con la cabecera municipal y está ubicada la iglesia, la agencia municipal y el salón ejidal.

Estos espacios comunitarios no son muy utilizados, la iglesia no cuenta con un sacerdote por lo que no hay misas dominicales, cuentan con un catequista quien se encarga de preparar a los niños para la primera comunión, y todos los domingos a partir de las seis de la mañana abre sus puertas para que las personas que lo deseen pasen a rezar. Sólo en las fiestas religiosas importantes toda la comunidad se reúne, como es Semana Santa, Todos Santos que inicia el 29 de octubre con todos los preparativos para que el día primero de noviembre este todo listo y la fiesta patronal de San Isidro Labrador que se festeja el 14 y 15 de mayo, momento en que los niños aprovechan para hacer la primera comunión, confirmación y bautizos pues cuentan con la presencia del padre que viene de Valle Nacional y quien solo los visita en estas fechas. La religión dominante en la comunidad es la católica y sólo existe una familia evangelista, este grupo evangelista se reúne cada martes, jueves y domingo para leer el evangelio en casa del pastor y las reuniones duran una hora aproximadamente.

En el caso del edificio de la agencia municipal es de dos plantas en la parte baja se encuentra la tienda de DICONSA y en una pequeña esquina una celda para los prisioneros. En el primer piso esta la oficina de la agencia municipal y en un cuarto muy pequeño se ubica la unidad médico rural en donde sólo cuentan con un armario con un vacío de medicamentos y la encargada es la promotora del programa OPORTUNIDADES pues no cuentan con servicio médico. El uso principal que se le da a esta construcción es principalmente de bodega, sólo la tienda esta en funcionamiento y vende productos básicos como jabón para lavar ropa, galletas saladas, velas, azúcar, sal, toallas sanitarias, etc., son muy pocos los productos que están a la venta y su horario es de seis a siete de la mañana y de seis a ocho de la noche. En el poblado no existen más comercios de ningún tipo. En cuanto al salón ejidal es abierto sólo en las ocasiones en que se reúnen todos los ejidatarios para asamblea lo cual es muy esporádico, las reuniones entre las autoridades

ejidales se dan en casa del agente municipal, así como los asuntos referentes a la comunidad.

### **3.2.2 Organización Económica.**

En San Isidro Laguna existen tres organizaciones productivas que nacieron a raíz de la crisis que trajo la caída del precio del café. Estas tres organizaciones están conformadas principalmente por familias extensas, las tres familias que habitan en la comunidad.

Una de las organizaciones cuenta con 19 integrantes, nació hace aproximadamente seis años iniciaron con la producción de vainilla e ixtle, frente al fracaso que resultó comenzaron con un programa de reforestación que consistió en la plantación de cedro y caoba, así como palma camedor. Desde hace tres años, la organización recibe un financiamiento por parte de la SEMARNAT a través del Programa Nacional de Reforestación. La organización esta conformada como un comité comunitario, los cargos están divididos en: un representante quien es el responsable de acudir a las reuniones y recibir las capacitaciones necesarias, el secretario y el tesorero. La organización también produce café y es esta su principal actividad a través del programa de mejoramiento de plantaciones viejas a través del programa CECAFE de Oaxaca, quien desde el 2001 les da un apoyo para la renovación de cafetales, la nueva producción de café es de la variedad “colombia” y “oro azteca” y también buscan una producción de mayor calidad por lo que se abandonó el uso de químicos y comenzaron aplicar abono orgánico.

La segunda organización de productores de San Isidro cuenta con una figura jurídica desde 1999, el nombre de la organización es “Agricultores” y esta integrado por 24 miembros, tanto hombres como mujeres. Su principal actividad es la producción de café y maíz, el tipo de café que producen es “caturra” y el “mundo novo”. Ellos aún no pertenecían al programa de CECAFE<sup>27</sup> de Oaxaca pero en el 2002 iniciaron los trámites para recibir el

---

<sup>27</sup> CECAFE – Consejo Estatal del Café en Oaxaca.

apoyo. Uno de los apoyos que reciben es por parte de SEDESOL<sup>28</sup> para la producción de maíz y café, mismo apoyo que reciben el resto de los ejidatarios del pueblo, éste funciona a través del programa PROCAMPO quien se encarga de enviar dinero a cada productor. Este apoyo monetario depende de la cantidad de hectáreas con que cada productor cuenta. Por dos hectáreas se entrega \$ 1 700 pesos al año para la compra de semilla de maíz y para la siembra. La organización esta afiliada a la UGOCP<sup>29</sup> desde hace ocho años y reciben un apoyo monetario para el proyecto de la producción del zapote<sup>30</sup>. Este apoyo consiste en dar dinero para la siembra de zapote y también para la renovación de cafetales, este recurso se da cada año y no tiene restricciones por lo que es permanente. El zapote lo venden en Valle Nacional y en Monte Flor a \$80 pesos el kilo y la producción depende de la cantidad de frutos que se obtengan de un árbol. La organización esta conformada por un presidente, un secretario, un tesorero, un consejo de vigilancia y por tres vocales.



Foto. Siembra de cedro y caoba en el vivero. San Isidro Laguna. 2002. Valeria Rebolledo.

La última organización es la “S.S.S”<sup>31</sup> que cuenta con una figura jurídica, que al igual que las anteriores organizaciones también esta promoviendo

---

<sup>28</sup> SEDESOL – Secretaria de Desarrollo Social. Es la encargada de formular y coordinar la política social del gobierno mexicano.

<sup>29</sup> UGOCP – Unión General Obrero Campesina Popular.

<sup>30</sup> A lo que ellos llaman zapote en otros lugares es conocido como mamey.

<sup>31</sup> La S. S. S se encuentra regulada por la ley de Sociedades de Solidaridad Social, publicado en el Diario Oficial de la Federación el 27 de mayo de 1976. Este proceso toma fuerza gracias a las UEPC’s ( Unidades Económicas de Producción y Comercialización del café) que con la desaparición del INMECAFE fomentó y procedió él mismo a la transformación legal de las UEPC en Sociedades de

proyectos productivos y ellos sólo cuentan con el apoyo otorgado por SEDESOL a través de PROCAMPO. Esta organización al igual que la anterior no tienen gran actividad a diferencia de la primera la cual constantemente se reúnen y discuten las opciones y soluciones para enfrentar la crisis.

### **3.2.3 Organización política y social.**

En la comunidad de San Isidro Laguna la organización política se basa en lo que el Estado denomina como “usos y costumbres”, es decir que la elección de sus autoridades o representantes se lleva a cabo a través de la asamblea popular donde las personas participan levantando la mano si se encuentran a favor del candidato y es elegido el representante que cuente con la mayoría de votos. Para la elección de los candidatos a ocupar un cargo, debe presentar una serie de características importantes que en el caso de San Isidro Laguna se presenta de manera diferente a la mayoría de las comunidades que pertenecen al municipio de Valle Nacional y que también se presenta a lo largo de la República.

En el resto de las comunidades las principales características que necesita un individuo para ocupar un cargo radica en el prestigio que tiene la persona dentro de la comunidad, debe ser una persona responsable, que tenga facilidad de palabra para obtener beneficios para el pueblo, que tenga un compromiso real con el pueblo, que sea ejidatario, etcétera. Otro punto importante a destacar para comprender la organización política son las obligaciones que adquiere la persona que asume el cargo, que inicia desde el proceso de elección, es decir, si el pueblo asigna el cargo a un individuo este tiene la obligación de aceptarlo y todos los ejidatarios pueden ser candidatos porque todos tienen la obligación de trabajar por el bienestar de la comunidad. La asamblea es quien se encarga de elegir a sus autoridades quienes no adquieren un poder individual sino que quedan al servicio del pueblo y es con la asamblea como se toman las decisiones, es decir, ninguna autoridad puede tomar decisiones sin el consentimiento de la asamblea. En el caso de las

---

Solidaridad Social. Algunas de estas se reestructuraron y se transformaron en organizaciones locales independientes.

autoridades que no cumplen con sus obligaciones el pueblo decide si al término de su periodo en el cargo se le deja ir o si por el contrario se le reelige para que cumpla con los trabajos que se habían comprometido y no cumplió.

Durante mucho tiempo en los estudios antropológicos se planteó que el hecho de pertenecer al sistema de cargos de una comunidad era símbolo de prestigio por lo cual las personas asumían esta responsabilidad con gusto pues daba una jerarquía dentro de la comunidad.

*“Los antropólogos, por lo general, aceptaron que el mecanismo que permitía nivel económicamente a los indios y establecer las vías legítimas para alcanzar prestigio social y poder sin provocar conflictos que minaran la unidad comunal era el sistema jerárquico de cargos cívico-religiosos.” (Viqueira, 2002: 63)*

Desde inicios del siglo XX se ha presentado un gran interés por comprender la existencia del sistema de cargos en las comunidades indígenas siendo consideradas por Robert Redfield y Sol Tax como una característica esencial en la organización política y social indígena y a lo largo del siglo, antropólogos como Erick Wolf y Frank Cancian reforzaron este pensamiento que atribuía un origen en algunos casos prehispánicos o coloniales.

Hoy en día esta visión se está modificando pues las personas muestran una resistencia a ocupar los cargos por las consecuencias que trae consigo y que afectan a su familia. Esto es debido a que las autoridades no reciben un salario o un pago por su trabajo y se requiere de mucho tiempo pues son los encargados de atender y gestionar todas las necesidades que se presenten en el pueblo, es quien representa a la comunidad frente a las autoridades municipales, esto significa estar en un constante ir y venir que no deja tiempo para trabajar.

*“Ponía en duda que fuese la búsqueda de prestigio social lo que impulsara a los indios a ocupar los cargos, ya que a menudo, al terminar su periodo quedaban tan arruinados que se veían*

*marginados de la comunidad. Solo la extrema presión social por mantener la igualdad y al integración del grupo explicaban que sus miembros accediesen a ocupar estos cargos.” (Viqueira, 2002: 64; Pozas, 1959: 67-71)*

En San Isidro Laguna no se presenta de igual manera, existe el sistema de cargos y las obligaciones de las autoridades son las mismas su fin es la búsqueda del bienestar comunitario, pero el proceso de elección es diferente, es decir, las características que debe presentar la persona candidata a obtener el cargo no son las mismas, el concepto de prestigio dentro de la elección es importante pero no es la que define. San Isidro es un pueblo con una densidad demográfica muy baja, son 98 habitantes entre los cuales hay niños, ancianos y mujeres dejando un número reducido de hombres a ocupar un cargo (25 padres de familia), esto es una limitante pues no se presenta una diversidad de alternativas para la elección por lo cual una misma persona ha ocupado varias veces un cargo.

Sumado a esta situación demográfica nos encontramos en una comunidad donde la mayoría de los habitantes, principalmente mujeres, niños y ancianos son monolingües, y el uso del español se presenta en los jóvenes, hombres y mujeres, que ha estado fuera de la comunidad por motivos de estudios o trabajo y los hombres padres de familia que tienen una mayor interacción con el exterior. Dentro de la comunidad no se hace uso del idioma español, todas las personas se comunican en chinanteco. En la presidencia municipal solo se habla español, los programas de gobierno son en español, los servicios otorgados por el estado son en español por lo tanto la característica más importante que debe tener un candidato en San Isidro Laguna es saber español, y por lo que podemos ver son muy pocos los que dominan el español que les permite tener una mejor comunicación y entendimiento con las autoridades municipales. Esta situación reduce aun más las opciones de elección. Pero no tan solo debe hablar español debe saber leer y escribir para poder redactar y leer los documentos requeridos para la obtención de recursos que ofrece el gobierno.

#### **Cuadro 4 Cambio Lingüístico en San Isidro Laguna.**

<b>LENGUA</b>	<b>1° GENERACIÓN (abuelos)</b>	<b>2° GENERACIÓN (padres)</b>	<b>3° GENERACIÓN (hijos)</b>
<b>MONOLINGÜE</b>	100%	17%	14%
<b>BILINGÜE</b>		82%	86%

San Isidro Laguna, Valle Nacional, Oaxaca: Censo genealógico 2002. UAM-I.

San Isidro Laguna tiene un rasgo particular, como se mencionó anteriormente una característica para ocupar un cargo es ser ejidatario, es decir, ser propietario de un espacio de tierra, y las autoridades se dividen en dos: los cargos cívicos y las autoridades ejidatarias<sup>32</sup>. En este caso los límites del ejido van más allá de los límites comunitarios, ya que el ejido de San Isidro Laguna esta conformado por cuatro comunidades quienes son independientes entre ellas pero que comparten las mismas obligaciones y derechos frente a la tierra.

Cada comunidad cuenta con sus propias autoridades, las cuales se encuentran separadas de las autoridades ejidales. En cada comunidad hay una agente municipal, o en algunos casos agentes de policía, un secretario y un tesorero. También cuentan con comités comunitarios:

1. *Comité comunitario*, que se encarga de todos los asuntos relacionados con la escuela, ya sea para los preparativos de un evento escolar, como para el mantenimiento y cuidado de la escuela.

2. *Comité de camino*, éste se encuentra a cargo de todo lo relacionado con el mantenimiento del camino, así como hacer todas las negociaciones necesarias en la presidencia municipal para el mejoramiento del camino (PROCAMINO).

3. *Comité de organización para la producción*, éste busca y hace todas las negociaciones y trámites necesarios para buscar nuevos productos o

---

<sup>32</sup> En San Isidro Laguna solo existen los cargos cívicos , no hay una jerarquía religiosa ligada a los cargos civiles, en la comunidad no hay mayordomías, solo cuentan con un catequista. En general en la Chinantla no hay un sistema de cargos cívico-religiosos.

programas de gobierno que ayuden a la producción (comité comunitario de productores).

4. *Comité de organización jurídica*, busca alternativas para la producción y se encarga de todos los asuntos legales que esto requiera.

Las autoridades que conforman el ejido de San Isidro Laguna y anexos se encuentran repartidas y van rotándose entre las comunidades que forman el ejido que son, San Antonio Ocote, San Juan Palantla, San Isidro Laguna.

Uno de los puntos que se debe especificar es la tensión que se presenta, en San Isidro Laguna, entre lo que es la comunidad de residencia y lo que es el ejido, aquí podemos observar una “separación” entre las situaciones que se presentan en relación con la tierra y las situaciones referentes a la comunidad.

Una característica que se observa entre la relación del ejido con la comunidad, es que la comunidad es algo móvil, es flexible “se abre y se cierra”, esto lo podemos ver en la historia de San Isidro en la cual sus pobladores han estado en constante movimiento, han migrado dentro de la misma región en busca de mejores tierras y condiciones para la subsistencia. Hoy en día se sigue dando un gran flujo migratorio pero a zonas urbanas, principalmente la ciudad de México y Estados Unidos. Por lo tanto encontramos una población que está en constante movimiento. Pero a la vez encontramos un régimen de tenencia de la tierra que limita a los pobladores ha establecerse de manera fija dentro de un territorio cerrando las puertas que deja abierta la propia comunidad. Esto crea una tensión importante entre las dos formas de organización pero a la vez representa una manera de contener a la propia comunidad en el sentido de que obliga a los habitantes a mantener una vida comunitaria porque uno de los requisitos para no perder la tierra es residir en el lugar y cumplir con las obligaciones que estipula el tipo de tenencia de tierra, el ejido.

En la antropología siempre se ha presentado un gran debate sobre qué o cómo se define a la comunidad. Este debate se da porque ha sido la



comunidad indígena uno de los espacios de estudio de mayor relevancia dentro de la disciplina, es por esto la importancia que adquiere el concepto de comunidad. El contenido del término de comunidad se ha ido modificando en el tiempo, aunque siempre ha existido una fuerte tendencia en la antropología sobre la estabilidad de la comunidad. Esta teoría de la comunidad que la define como algo, estable, homogéneo, aislada y autosuficiente; viene del antropólogo Erick Wolf que definió las *comunidades corporativas cerradas*. Dentro de las características que presenta la comunidad corporativa cerrada es;

*“La ubicación marginal y la tecnología tradicional que reducen el poder productivo de la comunidad. . . nivela las diferencias de riqueza que podrían intensificar las divisiones de clase internas. . . una activa denegación de alternativas externas, las que si se aceptara podría amenazar la estructura corporativa. . .”* (Wolf, 1977: 31-33)

Del mismo modo Tax y Redfield definen a la “comunidad” como un centro cívico-religioso común, una endogamia, un dialecto, un traje y costumbres específicos. (Dehouve, 2001: 15).

Hoy en día esta definición de comunidad resulta insuficiente y limitada para su análisis, las comunidades no son algo estático e intocable, son realidades provisionales y cambiantes, tienen una construcción histórica que continúa en proceso llevándolos a una resignificación de su entorno y del momento histórico en el que viven, además debe tomarse en cuenta la interacción que tiene la comunidad con el exterior y que no puede ser minimizada, como es el caso de la participación del Estado en la comunidad. “El término de comunidad no ha desaparecido, sin embargo su contenido a cambiado totalmente” (Dehouve, 2001: 25). Día con día la realidad no solo de las comunidades indígenas, sino del mundo, se reestructura en respuesta a las nuevas necesidades y retos que el contexto en el que se desarrollan lo exige.

*“Toda una corriente antropológica se dedicó a minimizar las transformaciones acaecidas durante mas de cuatro siglos, colocando a*

*los indios al margen de la historia, haciendo de ellos fósiles vivientes.*”(Viqueira, 2002: 51)

Esta discusión acerca del concepto de comunidad es importante aclararla para poder analizar como se activan o desactivan las relaciones dentro de una comunidad.

La crisis económica a generado relaciones sociales al interior de la comunidad para solucionar su situación actual a través de lo que Viqueira llama “ayuda mutua”,

*“Las redes de ayuda mutua, los sistemas de redistribución de los bienes, la compleja jerarquía de obligaciones y derechos, de dones y contra dones no han recibido la atención que se merecen en las investigaciones recientes, a pesar de que estas prácticas constituyen sin duda alguna la base misma de la cohesión social de los pueblos indios.”* (Viqueira, 2002: 73).

Esta ayuda no se presenta de modo comunal, es decir, no se juntan todos los habitantes de la comunidad en busca de alternativas, sino que es aquí, en estos momentos de crisis donde se activan los lazos genealógicos, es decir, se recurre a la familia extensa como se puede apreciar en San Isidro Laguna con las tres organizaciones de productores que son organizaciones principalmente familiares. Digo que se activan estas relaciones ya que, en el pasado durante el auge del café en el pueblo, los habitantes de la comunidad, me comentaron que cada familia trabajaba sus tierras, el hombre, la mujer y los hijos y muchas veces se contrataban mozos y este trabajo era redituable para cada núcleo familiar sin necesidad de ayuda externa. Es por esto que el parentesco se activa y actualiza según las necesidades y el momento histórico que se vive y muchas relaciones que están presentes de manera pasiva se vuelven visibles.



Foto. Mujer haciendo fatiga en el camino a San Juan Lalana. 2004. Valeria Rebolledo.

Otras transformaciones que se han dado en las relaciones sociales de la comunidad de San Isidro Laguna han sido a nivel de la organización comunitaria. Las mujeres están obligadas a cumplir con las responsabilidades que tiene el hombre frente a la comunidad como es la fatiga, que es el trabajo comunitario obligatorio para todos los ejidatarios, mayores de 18 años o jefes de familia que busca dar un beneficio a la comunidad, como por ejemplo dar mantenimiento al camino de terracería, si no se asiste ha este trabajo la persona es sancionada y multada con \$50 pesos o deben reponer su trabajo otro día ellos solos, asistir a las asambleas donde se toman las decisiones referentes tanto a los asuntos agrarios como comunitarios y en algunos casos ocupar cargos en algunos comités, etc.

Esto ha llevado a la mujer a una posición distinta dentro de la comunidad, esta participación es muy reciente por lo que no puedo asegurar que exista una resistencia masculina a la participación femenina en los espacios donde solo había presencia de hombres. Todas las familia viven la crisis sin excepción por lo tanto existe una comprensión a nivel comunitario hacia la ausencia de los hombres que se han visto en la necesidad de salir del pueblo. Esta comprensión no se refiere a un permiso para no cumplir con sus obligaciones, por el contrario, saben la necesidad de mantener la estructura comunitaria y por lo tanto hay una aceptación de la participación de la mujer en

los ámbitos políticos y agrarios. Por el contrario si podemos observar una resistencia, por parte de las mujeres de San Isidro, a ocupar los cargos y obligaciones que deja el esposo, pero saben que es necesario y lo aceptan.

*Beatriz despidiendo a su esposo que va a Estados Unidos.  
“...que tengo que hacer en la asamblea, que voy a decir, ¿tengo que ir a la fatiga? No creo poder no sería mejor pagar a un mozo, tengo miedo...”*

Las mujeres van llenando los vacíos que van dejando los hombres cuando salen a trabajar lejos de la comunidad, las voces de las mujeres se comienzan a escuchar.

Como podemos ver la crisis económica que trajo la caída del precio del café esta acompañada de transformaciones en la organización del pueblo, del ejido, de las familias, no es solo un fenómeno económico que afecte los monederos de las familias, se refleja en todos los espacios de la vida, en este caso, campesina. Es una reconfiguración social, cultural y política que parte de un aspecto económico.

## Capítulo 4. Familia y Migración.

Al centrar la atención en las familias se privilegia una forma de aproximación a la vida social que permite conocer y destacar procesos y dimensiones sociales específicas de este ámbito, aún cuando se presentan como una forma particular de organización, esta se encuentra inmersa en la dinámica económica y social que vive una nación.



Foto. Familia de San Isidro Laguna. 2002. Valeria Rebolledo.

A partir de 1998 las familias de la comunidad de San Isidro Laguna comenzaron a vivir una transformación. Con la caída del precio del café la dinámica familiar se vio afectada, cambiando los roles de los integrantes de la unidad doméstica, al igual que su participación a nivel comunitario. Ha sido un proceso que viene fuertemente ligado a la situación económica, que ha llevado a los habitantes de la comunidad a buscar alternativas productivas para su subsistencia, dentro de éstas la principal es la migración a Estado Unidos y a la Ciudad de México.

La migración en la comunidad de San Isidro Laguna es reciente tiene seis años de que comenzó, todo a partir de la crisis del café, por lo cual los migrantes de San Isidro no han hecho una red migratoria, esto hace que el desplazamiento de las personas a los lugares sea mas complicada y muchas de las veces no logren cruzar en el primer intento.

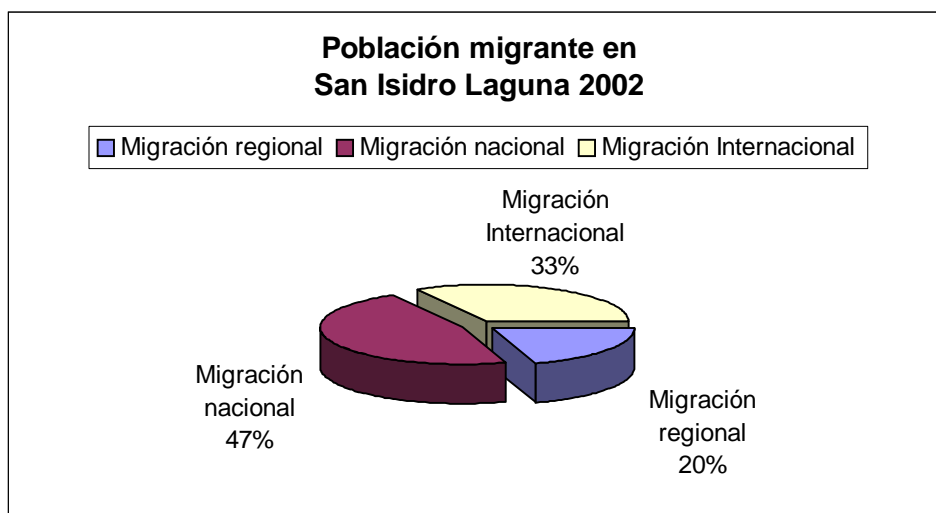

**San Isidro Laguna, Valle Nacional, Oaxaca: Censo genealógico 2002. UAM-I.**

La migración de los hombres es principalmente a Estados Unidos. Este desplazamiento no se da directamente sino es resultado de un proceso, que comienza con una primera migración hacia algún estado de la República, principalmente la Ciudad de México, la ciudad de Oaxaca y en algunos de los casos en un estado fronterizo, como es Ciudad Juárez o Tijuana. Las temporadas que salen son de uno a dos años aproximadamente, los trabajos en que se emplean en estos lugares son en primer lugar en restaurantes como lava-trastes, garroteros, servicios en la cocina; en la parte norte de la república se emplean como obreros en fábricas o en maquiladoras. Después de esta temporada de trabajo fuera de la comunidad vuelven y se quedan por un tiempo corto, algunos meses posiblemente un año, durante este tiempo se dedican a la construcción de sus casas, en el caso de las personas que no tienen, y el trabajo en el campo que las mujeres no puede realizar como es el chapeo en el cafetal y la roza, tumba y quema. También es en este momento cuando se organizan todo para su viaje al otro lado. Comienzan a juntar el dinero, lo cual implica solicitar prestamos a familiares o conocidos y muchas veces con ayuda del “coyote”, que es la persona que los cruza en la frontera. Esto les genera una deuda que van pagando mensualmente, lo que reduce los ingresos de la familia.

En la caso de las mujeres la migración tiene como principal destino la Ciudad de México y la Ciudad de Oaxaca. La migración a Estados Unidos no es tan recurrente aunque si se presenta en mujeres jóvenes que terminan la secundaria, muchas veces solo la primaria y deciden mejor trabajar y salen a Estados Unidos, son niñas entres los 14 y los 18 años. En el caso de las mujeres con familia es distinto pues los hijos se quedan en el pueblo encargados con los abuelos o con algún pariente y ellas constantemente van y vienen para la atención de sus hijos, motivo por el cual la movilidad de las mujeres se ve restringida.

Otra de las consecuencia que se ha dado a partir de la migración ha sido la perdida de apoyos que ofrece el gobierno federal , dentro de la política social neoliberal a través de diferentes programas gubernamentales como son: en el caso de las mujeres, el programa OPORTUNIDADES que inicia en el año 1998 con el nombre de PROGRESA, Programa de Educación, Salud y Alimentación y que hoy se conoce como Programa de Desarrollo Humano Oportunidades y que surge en el año 2002, trabaja en tres vertientes; educación, salud y alimentación, los beneficiarios reciben un apoyo monetario por parte del programa, este recurso se entrega bimestralmente, entregado a la mujer quien asume la responsabilidad en la administración del recurso y el bienestar familiar.

*“El monto máximo que una familia puede recibir mensualmente por concepto de apoyos educativos y alimentarios es de \$890, en el caso de familias sin becarios en educación media superior y de hasta \$1510 cuando en la familia hay jóvenes becarios de nivel medio superior.” (Aeby, 2004)*

Los beneficiarios deben cumplir con una serie de corresponsabilidades dentro de los tres componentes principalmente el dirigido a la salud, que consiste en cumplir con sus citas médicas programadas y pláticas educativas, además, el titular debe ser quien asista a recibir el apoyo. Después de dos, cuatro o seis meses de ausencia, el apoyo alimenticio es suspendido. En San Isidro Laguna la principal razón por la cual se ha suspendido el apoyo ha sido por la ausencia del titular a causa de la migración, con las demás restricciones

que impone el programa son mucho mas flexibles ya que no cuentan con una casa de salud y no hay presencia de un médico, la encargada de salud es la promotora quien maneja el control de asistencia a las pláticas y atención médica en los casos mas sencillos, (cuando la situación es mas crítica los paciente son enviados a la unidad medica rural de Arroyo de Banco).

En el caso de los hombres el apoyo otorgado por el gobierno federal a través de la SAGARPA es el PROCAMPO, que inicia en 1994, y da un apoyo monetario para la siembra una vez al año de \$1 400 pesos. Este programa no va dirigido específicamente a los hombres también las mujeres pueden ser titulares siempre y cuando estén reconocidas como ejidatarias por la comunidad. Es decir que sean poseedoras de un espacio de tierra para laborar, hasta hace poco tiempo esto último era muy poco frecuente porque la mujer llega de fuera y el hombre es quien hereda la tierra, por lo tanto es quien tiene el derecho agrario que lo reconoce como ejidatario. La migración ha modificado esto pues los beneficiarios por necesidad han tenido que ceder sus derechos a sus esposas para así no perder el apoyo. Ahora son las mujeres quien debe asumir las responsabilidades del cultivo de la tierra.

Estos dos programas tienen establecidas una serie de normas las cuales de no ser acatadas dan como resultado la suspensión de los apoyos, siendo la presencia y participación del beneficiado la principal y mas importante de los requisitos. Esto lleva a los habitantes a tomar una decisión: me quedo en el pueblo, recibo al apoyo por parte del gobierno, pero, no tengo una actividad económica redituable; o salgo del pueblo en busca de un trabajo y pierdo el apoyo por parte del gobierno. La solución que se ha dado frente a esta encrucijada ha sido la alternancia entre el hombre y la mujer para salir a trabajar, siendo la salida del hombre mucho mas sencilla pues la mujer puede asumir las responsabilidades de su esposo en el programa PROCAMPO pero el hombre no puede recibir el apoyo de OPORTUNIDADES porque este es dirigido específicamente a mujeres.

De igual manera el régimen de tenencia de la tierra de San Isidro Laguna, que es ejidal, implica una serie de reglas que no permiten la movilidad de la mujer y el hombre de una familia en el mismo periodo de tiempo. El riesgo



que se corre es la pérdida de los derechos sobre la tierra, por lo que es el hombre el que sale y la mujer se queda al frente, siendo ahora ella el jefe de familia dentro de la unidad doméstica. También se presenta el caso de que es la mujer quien sale y el hombre se queda a cargo del hogar. Así como indica Margarita Estrada la migración femenina es uno de los elementos que revelan las presiones a las que se encuentran sometidas actualmente las familias campesinas,

*“es la incorporación al trabajo remunerado de mujeres, pertenecientes a todos los estratos sociales, su participación en procesos que, como la emigración, se consideraban exclusivamente masculinos, hablan de las presiones que las familias han enfrentado para mantener su nivel de vida”.* (Estrada, 1999).

*¿Pero porque hablar de la migración?* Es importante esbozar la situación migratoria de la comunidad porque este ha sido el principal factor que ha llevado a la unidad doméstica a sufrir una serie de modificaciones en su interior. En el análisis del proceso migratorio, Massey, Alarcón, Durand y González destacan las siguientes premisas: “a) la migración se origina históricamente en los cambios de la estructura socio-económica de las sociedades de origen y destino; b) al aumentar la accesibilidad a la emigración internacional, las familias la hacen parte de su estrategia de sobrevivencia; c) Las motivaciones individuales, las estrategias familiares y las estructuras de la comunidad son afectadas por la migración; d) aún entre los migrantes temporales hay un proceso inevitable de establecimiento en el extranjero; e) entre los emigrantes establecidos en Estados Unidos hay un proceso de retorno.”<sup>33</sup>

---

<sup>33</sup> Massey, Douglas S., Rafael Alarcón, Jorge Durand y Humberto González, “Los ausentes. El proceso social de la migración internacional en el occidente de México. CONACULTA/ Alianza Editorial, Mexico, 1991. Pp. 13.

#### 4.1. La familia en San Isidro Laguna.

Haciendo un recorrido en el tiempo de la dinámica familiar de la comunidad, encontramos que la caída del precio del café es un parte aguas, por lo que tenemos que hablar de la organización de la unidad doméstica durante el auge del café y después con la crisis económica que vivieron los habitantes, que los llevo a una adaptación obligada por la situación económica que viven

Las unidades domésticas del pueblo de San Isidro Laguna están conformadas por padre, madre e hijos y/o abuelos, padre, madre e hijos. Durante el auge del café en el periodo de 1970 – 1997, la división del trabajo era: el *hombre* se dedicaba al trabajo en el campo, al chapeo del cafetal, como de la milpa, lo cual requiere de mucha fuerza, a la roza, tumba y quema en específico, en cuanto a la siembra y cosecha del maíz se lleva a cabo con ayuda de toda la familia al igual que la cosecha del café. La *mujer* esta encargada de preparar los alimentos, la limpieza de la casa, el cuidado de los niños, la recolección de leña para su uso en la cocina, así como la recolección de hiervas y frutos para comer. En el caso de los abuelos estos tienen sus propias tierras y el hombre se encarga del trabajo de sus tierras mientras que la mujer se queda en casa para la ayuda de las labores domésticas. Los hijos si se encontraban aún viviendo en la comunidad se dedicaban a la escuela y ayuda de sus padres tanto en el trabajo en casa como en las labores del campo.

La producción de café se llevaba a cabo por cada núcleo familiar, cada familia se encargaba de sus tierras, de la producción y de la venta. Existía la contrata de mozos para la cosecha lo que implicaba la construcción de un pequeño espacio donde pudiera vivir el jornalero junto con su esposa y familia. No existía una organización comunitaria para la producción cafetalera, los ingresos generados con la venta del café permitía que cada familia pudiera generar su propia producción.

El caso de los hijos es una situación particular debido a que muchas veces desde muy pequeños se han visto en la necesidad de salir de la

comunidad para realizar sus estudios debido a la baja densidad de población que existe en el pueblo, la escuela no tenía todos los grados de primaria. “Sus hijos e hijas migran, por lo general, por tener altas aspiraciones de movilidad social y de estudio que no pueden satisfacer en la sociedad rural” (Arizpe, 1980).

*Irma joven nativa de San Isidro, “Pues anduve en primero, segundo y tercero lo hice allá en mi pueblo, y cuarto me fui para Tuxtepec a un internado, quinto me fui para Macuilianguis, y sexto llegue aquí en Arroyo de Banco, en un pueblo cercano a mi pueblo. Y pues ahorita estoy en la secundaria y me eche los tres años aquí en Valle, ahorita ya voy a salir y estoy muy orgullosa y voy a estudiar en el CECYTE.”*

En el caso de los niños que estudian en Valle Nacional estos residen en casa de algún pariente o amistad o en su caso residen en casa de personas que a cambio de recibirlos en sus casas para que puedan realizar sus estudios, deben trabajar en las labores domésticas que consiste en la limpieza de la casa, lavar ropa, lavar trastes y muchas veces cuidar de los niños. Debido a la cercanía con al pueblo estos pueden hacer visitas con relativa frecuencia, en muchos de los casos cada fin de semana o en días festivos. Los niños que se van a estudiar a Macuilianguis se van por temporadas mas largas, sus visitas se dan durante los periodos vacacionales, esto ha llevado a que el vínculo establecido entre ellos y su comunidad se vaya diluyendo pues no aprenden el trabajo en el campo, en muchos de los casos no conocen el idioma, lo que dificulta la comunicación con los padres y demás habitantes del pueblo, las mujeres no aprenden el trabajo en casa dando como resultado un sentimiento de pertenencia no hacía la tierra y la comunidad, sino solamente hacía sus padres. Hoy en día esta situación es diferente porque ya cuentan con primaria completa lo que hace que los niños no salgan del pueblo sino hasta que llegan a la secundaria y preparatoria o bachillerato.

Las familias de San Isidro hoy se están adaptando a la nueva situación económica que viven a causa del cambio en la política agraria y productiva.

Como una estrategia de resistencia y una búsqueda para la sobrevivencia los pobladores de San Isidro Laguna buscaron nuevas alternativas de producción como fue la producción de vainilla e ixtle, pero esto no funciono. Una vez que se fue abajo el cultivo de vainilla y el ixtle, a través de SEMARNAT<sup>34</sup> con el Proyecto Nacional de Reforestación (PRONARE) se introducen los viveros de cedro y caoba, así como la producción de la “palma comedor”. Los resultados de este nuevo proyecto aún no son visibles por lo que la migración ha ido en aumento.

Mientras los habitantes esperan a que el cedro y la caoba crezcan, la situación económica no mejora, quedando como última opción la migración. Podríamos hablar de la migración como una última opción, específicamente para un sector de la comunidad, que serían los padres de familia. En el caso de los jóvenes, tanto mujeres como hombres, esta opción es la primera y mas cautivadora, podría atreverme a decir que es la única, pues no solo operan factores económicos también existe la “moda” y el estilo urbano que atrae a los jóvenes. Los ancianos por su parte ni siquiera la consideran opción para ellos solo existe el campo, si de él han vivido con él morirán. Es así como llegamos al fenómeno migratorio.

## **4.2. Migración transnacional y nacional en San Isidro Laguna.**

### **4.2.1. Migración Transnacional.**

Una familia: Justino hombre de 45 años casado con Beatriz mujer de 36 años y sus tres hijos, Carmela de 15 años estudiante de secundaria en Valle Nacional, Leonardo de 14 años estudiante de secundaria en Valle Nacional y Victoria de 9 años estudiante de primaria en San Isidro Laguna. Juvencio fue uno de los hombres que trabajo en la búsqueda de nuevos productos, cuenta con su vivero, aún tienen su cafetal y su milpa de maíz, en el 2003 tomo la decisión de partir al norte, a Santa Ana, California. La toma de esta decisión fue muy difícil, por un lado el tener que dejar a su familia, su casa, su tierra y por otro el temor a lo desconocido, a un lugar diferente, un idioma diferente, se fue. Beatriz temerosa de quedarse sola con sus hijos, de tener que asumir las

---

<sup>34</sup> Secretaria de Medio Ambiente y Recursos Naturales.

responsabilidades de su esposo en el trabajo y en la comunidad, del largo viaje de Justino, de la ausencia de su esposo, lo dejó ir. Pequeña, Lita y Chico extrañando a su “pá”. Ellos se despidieron pensando que esta era la opción que les permitiría sobrevivir.

Actualmente la división del trabajo en San Isidro, es lo mismo pero no es igual. El *hombre* trabaja en el campo o en alguna cocina de un restaurante con un patrón que le paga su jornal con dólares. La *mujer*, recoge la leña, hace las labores domésticas, abandona el cafetal, contrata un mozo que chapea el monte, siembra y cosecha el maíz, en la cocina ya no trabaja tanto, por un lado porque no tiene tiempo y por otro porque ya no hay quien coma sus tortillas, los hijos siguen en clases y cuando visitan a mamá le ayudan en lo poco que queda por hacer.



Foto. Mujeres habitantes de San Isidro Laguna. 2002. Valeria Rebolledo.

La familia ya no se encuentra reunida dentro de una unidad doméstica, es decir, ya no comparten el mismo techo. El hombre vive en Estados Unidos, en la ciudad de México o en alguna otra ciudad; los hijos viven en la cabecera

municipal y la madre se queda en el poblado. El concepto de unidad doméstica es empleado en la bibliografía sobre el tema para referirse al conjunto de individuos, unidos o no por lazos de parentesco, que tienen una residencia común. “En general las familias campesinas tienden a organizarse en unidades domésticas y los fundamentos más sólidos de estas últimas (aunque no exclusivamente) reposan en las relaciones familiares” (Salles, 1988). Las unidades domésticas presentes en San Isidro Laguna son principalmente familias, es decir que se encuentran unidas por algún lazo de parentesco, pero que tienen una residencia temporal debido a los constantes flujos migratorios que se dan entre los diferentes individuos que conforman la familia.

La migración es muy reciente en el lugar por lo que los efectos en la vida económica en la mayoría de las familias aun no es visible. Este es el caso de la familia de doña Julieta, su esposo salió del pueblo hace aproximadamente seis años y trabaja como empleado en una maquiladora, en el 2001 su hija mayor lo alcanzó en el lugar y en el 2003 su hijo Esteban también se fue con ellos. Los tres trabajan como empleados en una maquiladora. La señora Julieta con sus otros cinco hijos continúa viviendo en San Isidro Laguna. La vida de esta familia es un fuerte contraste con el resto de la población en varios aspectos: Encontramos un diseño de casa más sofisticado, es una construcción con materiales que implican un costo mayor, como son las ventanas con cristales y herrería. “La construcción, ampliación o mejoría de la vivienda es la inversión más generalizada de la emigración” (Arizpe, 1985). Dentro de la casa cuentan con muebles como son sala y comedor, siendo esta la única casa que tiene este mobiliario y por último una de las características de mayor importancia es el uso de estufa de gas.

*“En los casos en que se percibe la superposición de las antiguas construcciones con modernas y costosas viviendas, se advierte la presencia de recursos externos, casi siempre procedente de los emigrantes. Estos últimos se identifican además por el patrón de consumo en el que la incorporación de aparatos eléctricos y electrónicos es progresiva”.* (Arizpe, 1980)

La modificación más clara que presentan en su discurso es el deseo de transformar su estilo de vida en el campo a una forma de vida más urbana, que implica una serie de “comodidades” con las cuales no cuentan en el pueblo, dentro de lo más deseado, es el uso de regadera y escusado, así como el uso de estufa. Estos dos espacios, tanto el baño como la cocina es el lugar donde se representa de manera más significativa el salto entre lo rural y lo urbano, para los habitantes de San Isidro Laguna. También se da el uso de aparatos eléctricos como son la televisión y aparatos de sonido aún cuando no se recibe la señal por la ubicación en que se encuentra el poblado.

La situación económica de una familia tiene un fuerte impacto en sus costumbres y su vida cotidiana. El hecho de que una familia tenga un poder adquisitivo mayor lleva a las personas a consumir distintos productos que las personas de bajo recursos. Esta distinción no se presenta sólo como resultado de una mejoría económica dentro de la unidad doméstica, también presenta una característica social de gran importancia, que es el “prestigio social”, un prestigio social que presenta dos caras: por un lado es el reconocimiento del poder adquisitivo del “otro” que genera una “envidia” dando por otro lado un rechazo y un aislamiento de la persona por parte del resto de la comunidad. Esta conducta tanto por parte de la persona con mayores recursos como la del resto de la comunidad es resultado de la construcción de una idea de lo que representa ser “lo mejor”. Una construcción que parte de un imaginario urbano distribuido por los migrantes o por los núcleos urbanos cercanos al pueblo. Las narraciones de los migrantes sobre la grandeza y espectacularidad de las grandes ciudades, cautiva a las personas que siempre han vivido en el lugar y no han tenido la oportunidad de conocer otros espacios. Lins Ribeiro propone el concepto de *cosmopolitismo provinciano* el cual refiere a que existe un conocimiento de los centros no hegemónicos, en este caso de una comunidad indígena-campesina, de la producción, tanto simbólica como material, de los centros hegemónicos, en este caso las grandes urbes.<sup>35</sup> Sumado a esto se encuentra la fuerte discriminación que sufren las personas que viven en la sierra por parte de los habitantes de la cabecera municipal quienes los

---

<sup>35</sup> Conferencia magistral presentada en el coloquio internacional *¿A dónde va la antropología?*, UAM, Iztapalapa, 23 septiembre 2004.

minimizan por las características en que se encuentran viviendo. La educación de niños y jóvenes es a partir de imágenes urbanas. Esto ha llevado a las personas de los pueblos a desear igualar su vida con la de una persona de ciudad. *“que hace usted aquí, una mujer de la ciudad en un pueblo tan primitivo como este”*, Lourdes nativa de San Isidro Laguna, residente en la ciudad de Tuxtepec desde hace 20 años.

La señora Julieta ya no siembra maíz, ya no cosecha café, abandonó sus tierras, no hace fatiga mejor paga la multa, no viaja en la misma camioneta que el resto del pueblo, ya no echa tortilla ahora compra en la tortillería o compra pan “bimbo”; no recoge leña pues ya no la necesita para eso tiene una estufa, cada mes va a la presidencia a recoger el dinero que le envía su esposo e hijos desde California.

Tenemos un ejemplo de un proceso migratorio que nos permite observar como se va dando la transformación de una unidad doméstica. Primero el caso de una familia que comienza una vida como migrante y en un segundo caso una familia que presenta una cierta estabilidad migratoria después de seis años. Este proceso es lento y difícil, de principio porque se inicia con un endeudamiento económico enorme para el pago del viaje al otro lado, que en el municipio de Valle Nacional se encuentra entre los \$18 000 y \$24 000 pesos. Dicha deuda se paga con los primeros ingresos que se obtienen en el lugar de destino, por lo tanto los primeros ingresos del migrante están destinados a cubrir su deuda y no es un ingreso para la familia. Junto con el pago de la deuda hay que considerar también el gasto necesario para el mantenimiento y sobrevivencia de la persona en el lugar de trabajo. Es decir, la alimentación, renta de un espacio, pago de servicios y transporte. Por último la dificultad de obtener trabajo, en el caso de San Isidro Laguna que no existe una red migratoria el conseguir trabajo es más complicado por lo que pueden llegar a pasar meses sin trabajo principalmente en las temporadas de frío donde el trabajo en el campo se detiene.

Una familia obtiene ingresos de la migración después de uno o dos años, ya que el migrante cuenta con una cierta estabilidad económica en el lugar de trabajo y finiquita sus deudas. Mientras tanto la familia en el pueblo



vive un empobrecimiento porque se ve obligada a abandonar el campo, la mujer que se queda al frente no puede con todo el abanico de ocupaciones que van desde las labores domésticas hasta las obligaciones comunitarias. Se abandona la cosecha de café, se disminuye la siembra de maíz y no hay un producto para la venta, la poca ganancia que dejaba la venta del café en este momento ya no se tiene, no se tiene dinero para el pago de mozos, tampoco cuentan con el tiempo de trabajo requerido para la cosecha pues deben cumplir con las otras obligaciones. Pasado esto, la situación económica de la familia se estabiliza y es cuando se generan ingresos suficientes para transformar, “modernizar”, el estilo de vida en la comunidad de origen, hacía un patrón más urbano, en el que es posible vivir sin necesidad de trabajar la tierra.

#### **4.2.2. Migración dentro del país.**

La migración dentro de los estados de la República da como resultado otro tipo de modificaciones. En este caso tanto madres de familia y padres de familia, tienen más oportunidad de moverse, los riesgos son menores y las oportunidades de trabajo son mayores, ya sea en restaurantes, servicio doméstico, fábricas; teniendo una ingreso menor, pero permite tener un tipo de migración itinerante que facilita un contacto continuo con la comunidad.

Fabiola trabaja en la cocina de un famoso restaurante de la ciudad de México desde hace tres años, llegó a trabajar ahí gracias a la ayuda de su cuñada quien ya llevaba mas tiempo viviendo en la ciudad. Al poco tiempo su hija mayor fue con ella a trabajar. Mientras en casa, en el pueblo, David se quedó trabajando el campo, todas las mañanas, desde muy temprano sale a chapear el monte, a sembrar un poco de maíz, limpiar el cafetal, por las tardes se reúne con otros en el pueblo, reuniones en busca de apoyos o alternativas productivas. Sus dos hijos mas pequeños por la mañana van a la escuela y en las tardes se dedican a jugar en el río, su abuela se encarga de darles de comer, de lavarles su ropa y de su cuidado. Hace seis meses David salió a la ciudad de México para trabajar en el mismo lugar que su esposa, dejó a sus dos hijos encargados con sus padres. Al poco tiempo fue por sus hijos para reunir de nuevo a la familia. Hoy la casa de David en San Isidro esta vacía,

toda la familia vive en la ciudad y no saben si algún día volverán a vivir en su comunidad.

Las unidades domésticas que tienen una migración dentro del país, se conforman de diferente manera, así por ejemplo encontramos unidades domésticas donde residen los abuelos y los nietos, los padres se encuentran trabajando fuera del pueblo pero teniendo visitas temporales, cada seis meses regresan a la comunidad atienden a sus hijos, por periodos de uno a tres meses y vuelven a salir, mientras los abuelos sustituyen a los padres, quedando a cargo de la educación de los nietos.



Foto. Abuelos y nieto en San Isidro Laguna. 2002. Valeria Rebolledo.

*“Las esposas de los emigrantes son el principal grupo afectado: deben asumir nuevos papeles hacerse cargo de varias responsabilidades que antes eran del marido o eran compartidas con él. Además están sujetas a un implacable control social...” (Marroni, 1999).*

*Regina, madre de familia; “No, si tiene años, tiene un año, pero lo que pasa pues es que mis hijos estoy esperando a que salgan de la escuela pero una vez que salgan ya no hay nada aquí, todos se van a ir y yo para quedarme aquí pues que yo puedo hacer aquí ni modo de esperar a que llegue el precio, el precio nunca va a llegar, nada mas estar esperando aquí y bueno pues no hay nada, pues si porque mis*

*hijos necesitan, porque como ya te comente ayer, necesitan estudios y no quiero que se queden en medio pues.”*

En otros casos encontramos que uno de los padres de familia, sea la mujer o el hombre, sale a trabajar por un tiempo, vuelve y sale el otro, siendo común encontrar en una temporada a la mujer sola y a pocos meses volver y encontrar al marido y que ella ya no este, son familias en constante movimiento, tanto de padres como de hijos quienes también viven una constante movilidad a causa de los estudios. Aparte en las zonas rurales los ancianos asumen la responsabilidad del cuidado de los nietos ante la ausencia de los padres por motivo de trabajo.

*“Lupita, Pues si pero como bueno uno llega allá se siente al principio y no una semana pero ya con un mes, dos meses casi no porque bueno allá como dije, a Los Ángeles queda lejos y no puede venirse muy seguido, en cambio en México puede venir un día, dos días ya puede ir otra vez, es más fácil así pues.”*

Las familias de hoy en San Isidro no comparten un mismo techo, comparten un mismo lazo, los momentos que comparten las familias son instantes.

*“La migración que las propias unidades campesinas han desarrollado como estrategia de sobrevivencia; a través de la migración permanente de algunos de sus miembros, pero sobre todo a través de la estacional y la temporal, la familia capta recursos que le permiten continuar con su producción así como asegurar su reproducción”.*(Arizpe, 1980).

El impacto en la economía de estas familias, las que migran al interior del país, no se da tan fuerte, al igual que en los otros casos hay un abandono de las tierras, se da una disminución en la producción agrícola que se enfoca en una producción para el consumo. Los ingresos que se generan con este tipo de migración a zonas urbanas, no permiten una acumulación de riqueza, ni un aumento en el consumo y acceso de productos, pero si permite una cierta estabilidad económica para la subsistencia de los integrantes de la familia.

Arizpe propone una tesis que explica los factores que contribuyen a la persistencia de la economía campesina, “Gracias a la estrategia de migración por relevos, sin exclusión de otras estrategias semejantes o diferentes, el campesinado ha podido resistir la destrucción de su modo de vida...” (Arizpe, 1980). En el caso de la comunidad de San Isidro Laguna esta migración por relevos ha permitido la subsistencia de la actividad agrícola, pero solo en un sector que sería el caso de los adultos jefes de familia, pero se ha perdido el relevo generacional. Es decir, los hijos ya no ven el trabajo en el campo como una opción, presentándose una migración definitiva, llevando a la economía campesina a una sobrevivencia de corto o mediano plazo.

## Conclusiones.

Una crisis económica no solo genera un empobrecimiento de las familias, también tiene efectos en las esferas sociales, culturales y políticas de los hogares y a nivel comunitario. La caída del precio del café en la comunidad chinanteca de San Isidro Laguna, puso a los campesinos frente a un nuevo contexto, acostumbrados a un ingreso que les permitía cubrir sus necesidades un día se vieron sin él. Después de veinte años de sobrevivir con un monocultivo, gracias al Instituto Mexicano de Café, quien los apoyaba para la producción, los habitantes de San Isidro se vieron obligados a buscar nuevas alternativas de producción. Tras varios intentos y frente al fracaso, la migración fue la opción.

La primera conclusión a la que llegue después de este trabajo de investigación es que la comunidad indígena campesina de San Isidro Laguna va a desaparecer y las razones son:

1. Si nos remontamos a la historia de la región de la Chinantla, así como a la historia particular de San Isidro Laguna podemos ver que la fundación y desaparición de poblados en la zona es una constante, la desaparición de un pueblo no es un hecho nuevo ha estado presente desde siempre y por lo tanto puedo decir que la disolución de la comunidad de San Isidro es un hecho consecuente dentro de la historia chinanteca.<sup>36</sup>

2. El segundo planteamiento que hice y que me llevo a esta conclusión y que considero es la característica que determina el futuro de esta comunidad es que desde hace treinta años en San Isidro Laguna se rompió la herencia socio-cultural de la vida en el campo. La oportunidad que se presento en el pueblo durante el auge de la producción cafetalera de dar una mejor educación a sus hijos, llevó a los niños a distanciarse de su nicho cultural y los colocó en un nuevo espacio socio-cultural iniciando con el lenguaje donde el idioma que

---

<sup>36</sup> También existen algunas comunidades que no presentan esta movilidad.

se hablaba era ajeno al de su núcleo familiar, como es el español. Tienen como lengua materna el chinanteco, pero desde muy temprana edad se vieron obligados hablar en español en su vida cotidiana alejándolos de su idioma de origen.

Esta separación que se da por la falta de centros educativos en el pueblo, también hizo que los niños, que en la actualidad son jóvenes adultos, no aprendieron el trabajo en el campo. Aún cuando muchos vuelven y están por temporadas en la comunidad y logran aprender los trabajos que se necesitan en el campo, ellos no plantean un deseo de permanecer en la comunidad, manifiestan un sentimiento de pertenencia a una familia mas no a una comunidad ni al contexto rural.

3. Sumado a esto la fuerte crisis que vive hoy el campo mexicano, en este caso la baja del precio del café, el intento de nuevas producciones que han fracasado, la falta de alternativas productivas que en San Isidro se limitan mas debido a la accidentada geografía que se presenta en el pueblo donde las tierras son de mala calidad, ha llevado a los jóvenes a tener expectativas fuera del pueblo, el campo, para los niños y jóvenes, ya no es opción. Sus ojos están puestos en las grandes ciudades no solo de México sino principalmente en Estados Unidos. Después de que salen se establecen con sus familias fuera de la comunidad aun cuando el matrimonio se da entre paisanos.

Las mujeres que se quedan en el pueblo, debido al patrón de residencia después del matrimonio que es patrilocal, se ven obligadas a salir de su pueblo de origen para vivir en el poblado del esposo. Siendo esta otra razón por lo que hoy encontramos una comunidad donde no se ve mujeres jóvenes. Además de que no hay hombres jóvenes que se casen y lleven a vivir a la comunidad a mujeres de otros poblados.

Esta primera conclusión que presento es que no existe una generación que continúe con la vida rural que hasta hoy ha estado presente en San Isidro Laguna y que, en consecuencia, en un futuro podría desaparecer. Aún cuando se encontrara una nueva producción agrícola o el precio del café se recuperara

este flujo migratorio de jóvenes posiblemente continúe, porque su salida ya no es simplemente una consecuencia de la crisis económica., responde a un nuevo contexto social . Presentará nuevas características pero la inquietud de salir del pueblo ya existe.

En la década de los ochentas con el creciente flujo migratorio presente en las zonas rurales, que tenían como destino las grandes ciudades, llevó a los intelectuales a cuestionarse el futuro del campesino mexicano. Hoy a inicios del siglo veintiuno la migración transnacional presente en nuestro país hace renacer este cuestionamiento.

La migración inicia con la caída del precio del café en el momento más crítico, 1998, llevando a la población a reestructurar sus relaciones tanto sociales como políticas que me lleva a la siguiente conclusión:

Con la salida, en específico de los hombres, de la comunidad la posición de la mujer se ha modificado pues esta se ha visto obligada a ocupar los espacios que sólo habían sido ocupados por los hombres en la organización política y social comunitaria. Además de la participación de las mujeres en los cargos cívico-religiosos, donde asumen las responsabilidades de los esposos frente a las obligaciones que exige la organización comunitaria como es: la fatiga y la participación en las asambleas.

Pero no tan sólo los hombres migran también las mujeres. En este caso se da a nivel nacional por dos razones: la primera y de mayor importancia para ellas es la familia, el cuidado de los hijos hace que su tipo de migración sea temporal, y a distancias que faciliten el ir y venir del lugar de trabajo a la comunidad. En segundo lugar es que los ingresos obtenidos de la migración nacional son menores a los ingresos que se pueden obtener de la migración transnacional, por lo tanto, prefieren que sea el hombre el que salga a trabajar a Estados Unidos y por lo tanto ellas quedan al frente del hogar y de la comunidad y el ejido.

Frente a estos dos tipos de migración las familias se han visto obligadas a reestructurarse por un lado frente a la ausencia del padre, la madre debe asumir las responsabilidades de ambos. Cuando es la mujer quien sale por temporadas cortas, y el padre se encuentra fuera del pueblo, los abuelos se quedan a cargo del cuidado y la educación de los niños. Por esta razón considero de gran importancia discutir lo que es la “familia”. En la actualidad en el sector rural, con la crisis que se vive en el campo, el significado de la familia es otro, la estructura familiar ya no es la misma y su conceptualización debe modificarse, hoy el contexto es diferente y en constante movimiento, por lo tanto la sociedad se ve obligada a adaptarse a las nuevas situaciones que se presentan y que constantemente se modifican.

El campo mexicano esta en crisis, los campesinos y los indígenas luchan una vez mas por sobrevivir, grandes batallas han sobrepasado y en la actualidad continúan de pie y en busca de alternativas. Solo me queda una pregunta, ¿Cuánto más resistirán?



## BIBLIOGRAFÍA.

Aeby, Katia, Tesis de licenciatura: *Logros, fracasos y desafíos: el Programa Oportunidades y la Salud en la Chinantla, Oaxaca*. UAM-I, México, septiembre 2004.

Arizpe Lourdes, La migración por relevos y la reproducción social del campesinado. Cuadernos del Centro de Estudios Sociológicos #28, México, 1980. Pp. 35

Arizpe Lourdes, *Campesinado y Migración*, SEP, México, 1985.

Bartra Armando, 1996, *México Barbaro: Plantaciones y monterías del sureste durante el Porfiriato*, El Atajo, México.

Bevan, Bernard, *Los chinantecos y su habitat*, Serie de Antropología Social, N°75, INI, México, 1938.

Carbó, Margarita, *Historia de la Tenencia de la Tierra Comunal en México*. Universidad Autónoma de Chapingo, Departamento de sociología rural (CIISMER) México, 2000.

Chance, John K., *La conquista de la Sierra, españoles e indígenas de Oaxaca en la época colonia*. Instituto Oaxaqueño de las Culturas, Fondo Estatal para la Cultura y las Artes, Centro de Investigaciones y Estudios Superiores en Antropología Socia, México, 1998.

Dehouve, Daniele, *Ensayos de geopolítica indígena. Los municipios Tlapanecos*, CIESAS/ Porrúa, México, 2001.

De Teresa, Ana Paula, "Reformas al artículo 27 constitucional y la modernización rural" *Alteridades*, Año1, Num. 2, 1991. *Identidades*.

De Teresa, Ana Paula, *Notas históricas sobre la región chinanteca de Oaxaca. Épocas prehispánica y colonial*, en “Nación e historia: reflexión y representación”, México, 2002.

De Teresa, Ana Paula, *Población y territorio en la región chinanteca de Oaxaca*, en “Desacatos”, CIESAS, México, primavera.

De Teresa, Ana Paula, *Efectos socioeconómicos de la crisis cafetalera en las región chinanteca de Oaxaca*, Dpto. de antropología UAM-I.

Dubet, Francois, *De la sociología del sujeto*, en “Estudios Sociológicos” VII: 21.

Estrada Iguíniz, Margarita (coord.), “1995. Familias en la crisis”. Antropologías CIESAS, 1999. Pp. 12.

Giménez, Gilberto. *Territorio, Cultura e Identidades, La región socio-cultural*, Instituto de Investigaciones Sociales de la UNAM, México.

Giménez, Gilberto, *Territorio y cultura*, en “Culturas contemporaneas”, época II, Vol. II, No. 4, Diciembre 1996.

Jacobo, Frida, Tesis de licenciatura: *Imaginario Histórico en San Cristóbal de la Vega, Valle Nacional, Oaxaca*.UAM-I. México, enero 2005.

Marroni, María da Gloria, *Nueva crisis para los hogares y productores rurales: la coyuntura de 1994*, en “1995, Familias en la crisis” coord. Margarita Estrada. Antropologías CIESAS. México, 1999. Pp. 34.

Massey, Douglas S., Rafael Alarcón, Jorge Durand y Humberto González, “Los ausentes. El proceso social de la migración internacional en el occidente de México. CONACULTA/ Alianza Editorial, Mexico, 1991. Pp. 13.

Pardo, María Teresa, *Los Chinantecos*, INI, versión preliminar, México, 1998.

Pérez Arce, Francisco, *Café: política y Mercado*, en “Los nuevos sujetos del desarrollo rural”, ADN Editores, México, 1991.

Ruíz, Raymundo, “Documentos que se generaron en el trámite del procedimiento de dotación de tierras”. s/a.

Turner, Keneth John, *México Bárbaro*, Colofón, S. A. México.

Viqueira, Juan Pedro. “*Encrucijadas Chiapanecas*”, El Colegio de México-Tusquets editores, México 2002.

Warman, Arturo. *Notas sobre una redefinición de la comunidad agraria* en “Revista Mexicana de Sociología”, Año XLVII, No. 3, julio-septiembre de 1985.

**AAEO:** Archivo Agrario del Estado de Oaxaca.

**AGEO:** Archivo del gobierno del Estado de Oaxaca.

Los mapas presentados forman parte del: Fondo documental del proyecto multidisciplinario: “Medio Ambiente, economía campesina y sistemas productivos en la región chinanteca de Oaxaca” de los departamentos de Antropología y Biología de la UAM- I, dirigido por la Dr. Ana Paula de Teresa.

Fotografías por Valeria Rebolledo Angulo.



Casa abierta al tiempo

**UNIVERSIDAD AUTONOMA METROPOLITANA  
UNIDAD IZTAPALAPA**

**DIVISION DE CIENCIAS SOCIALES Y HUMANIDADES  
DEPARTAMENTO DE ANTROPOLOGÍA  
LICENCIATURA EN ANTROPOLOGÍA SOCIAL**

***“El Impacto de una crisis económica en las relaciones  
sociales y políticas de San Isidro Laguna,  
Valle Nacional, Oaxaca.”***

**Trabajo terminal**

que para acreditar las unidades de enseñanza aprendizaje de

*Seminario de Investigación e Investigación de Campo*

y obtener el título de

**LICENCIADO EN ANTROPOLOGÍA SOCIAL**

presenta

**Valeria Rebolledo Angulo**

Matrícula No. 99330584

Comité de Investigación:

Director: Dra. Ana Paula de Teresa Ochoa

Asesores: Mtra. Flor María Romero Julian

Dra. Maragarita Zarate

México, DF

Septiembre, 2005