



Casa abierta al tiempo

**UNIVERSIDAD AUTÓNOMA METROPOLITANA IZTAPALAPA**

**DIVISIÓN DE CIENCIAS SOCIALES Y HUMANIDADES**

**DEPARTAMENTO DE ANTROPOLOGÍA**

**LICENCIATURA EN ANTROPOLOGÍA SOCIAL**

***“Más allá del orientalismo: El pueblo que Dios eligió para difundir el evangelio.***

***Evangelismo coreano en Mexico”***

Trabajo terminal

que para acreditar las unidades de enseñanza aprendizaje de

*Trabajo de Investigación Etnográfica Aprox. Interpretativa y Análisis Interpretativo III*

y obtener el título de

LICENCIADO EN ANTROPOLOGÍA SOCIAL

presenta

**Ángel Fernández Alvarado**

Matrícula No. 210376633

Comité de Investigación:

Director: Dr. Carlos Garma Navarro

Asesores: Mtro. Ariel Enrique Corpus Flores

Mtro. Roberto Agúndez Márquez

Ciudad de México

Septiembre 2018

*Agradecimientos.*

*Tengo que agradecer a la Universidad Autónoma Metropolitana unidad Iztapalapa, por ofrecerme una educación de calidad, que me ha permitido convertirme en antropólogo, también, tengo que resaltar el apoyo que me brindó la institución durante la elaboración de mi trabajo de campo.*

*Estoy profundamente agradecido con el Dr. Carlos Garma Navarro, por guiarme en los últimos años de la carrera, y ayudarme a dar este último paso para convertirme en antropólogo. También, les debo mi gratitud al Mtro. Ariel Enrique Corpus Flores y al Mtro. Roberto Agúndez Márquez, por aceptar leer y comentar mi tesis.*

*Le debo mi gratitud a Pablo, el misionero coreano que me mostró este campo de trabajo, y me aceptó en su iglesia, igualmente, estoy agradecido con los hermanos Saúl, Abel y César por mostrarme todo lo relacionado con su fe.*

*Tengo que agradecerle a mis padres, Ricardo y Yolanda, por todo su apoyo y cariño, especialmente por darme la libertad de escoger mi carrera, aunque haya terminado estudiando Antropología, igualmente, tienen mi gratitud, mi hermano Daniel, por escuchar mis divagaciones antropológicas. Felicia, por todos los cuidados que ha tenido conmigo, Ninve por su apoyo moral, y por ayudarme a aclarar algunas ideas, mis amigos Jorge y Andrés, por animarme a lo largo de la carrera, y mi amiga Diana, por acompañarme en los senderos de la antropología.*

*Finalmente, quiero darle las gracias a mis compañeros tesisistas: Oscar, Azucena, Alfonso, Liliana, Érica, Sonia, Ana Paula y Andrea, creo que formamos un buen grupo de estudio, donde todos nos retroalimentamos, a todos, les deseo éxito en sus carreras.*

# Índice

Introducción.....	5
Marco teórico.....	7
Técnicas de investigación y estrategias de recopilación de datos.....	11
Mi entrada a las comunidades.....	15
Historia de Corea.....	18
Historia antigua.....	19
Historia moderna.....	25
Corea del Sur.....	28
Migración a México.....	31
University Bible Fellowship.....	34
Historia.....	34
Ubicación.....	36
Creencias.....	37
Rituales.....	38
Estudio bíblico.....	38
Servicios.....	40
Bautizo.....	42
Convivencia de Verano.....	42
Convivencia de Discípulos.....	43
Convivencia Navideña.....	43
Conferencia de Líderes.....	44
La Historia de vida de Pablo Lee.....	44
La experiencia de David en la UBF.....	53
Iglesia de Dios Sociedad Misionera Mundial.....	57
Ubicación.....	57
Doctrina.....	59
Cosmovisión.....	59
cristo <i>Ahn Sahng-hong</i> y <i>Zahng Gil-jah</i> la Nueva Jerusalén.....	62
Las profecías de la segunda venida de cristo.....	64
La Diosa Madre Nueva Jerusalén.....	68
Ritos.....	70
Servicios.....	70
Bautizo.....	72
La Pascua.....	73
La fiesta de los panes sin levadura.....	77
La fiesta de las primicias.....	79
La fiesta de las semanas.....	81
La fiesta de las trompetas.....	83

El día de expiación .....	85
La fiesta de los tabernáculos.....	86
Movilidad religiosa.....	88
Proselitismo.....	88
¿Qué tipo de conversión existe en estos grupos?.....	90
Mecanismos para impulsar la conversión.....	91
Casos de movilidad religiosa.....	94
Efectividad.....	98
Diáspora y congregación.....	101
Diáspora.....	101
Congregación.....	105
Aculturación.....	111
Introducción.....	111
Modelo bidimensional de aculturación.....	112
Descripción con enfoque a los migrantes.....	115
Descripción con enfoque a la congregación.....	117
Análisis.....	119
Conclusiones.....	122
Bibliografía.....	125

# Introducción.

La religión es uno de los pilares de los estudios antropológicos, se han realizado numerosas investigaciones sobre este tema, utilizando diferentes enfoques para poder abarcar los distintos aspectos del fenómeno religioso, estos trabajos estudian desde las iglesias con mayor tradición (Reyna, 2015), hasta los nuevos movimientos religiosos (Inoue, 2006), han tenido diversos grupos de estudio como indígenas (Hernández, 2005), migrantes (Hernández y O'Connor, 2013), jóvenes (Corpus, 2014), estudiantes universitarios (Tinoco, 2009), niños (Garma, 1994), familias (Robledo y Cruz, 2005), se han realizado en diferentes contextos tanto rurales (Ortega y Mora, 2014), urbanos (Bravo, 2013), incluso hay estudios transnacionales (Martínez, 2006). Pero, las investigaciones realizadas sobre coreanos son escasas, al menos en español, y no es una sorpresa que los estudios realizados sobre este país, y sus habitantes sean pocos, la mayoría de las personas cuando piensan en un país del continente asiático, lo primero que les vendría a la mente sería China, Japón o incluso India, pero el continente está constituido por 48 países, cada uno con sus propios elementos para ser estudiados.

La mayoría de las investigaciones que encontré sobre Corea<sup>1</sup> se enfocan en sus procesos históricos, como la fundación del país, las muchas conquistas por las que pasaron, o sobre la separación de Corea en dos y el papel que desempeñó durante la guerra fría; también hay trabajos económicos, estos explican las acciones que tomaron las dos coreas para salir de la crisis económica que les dejó la guerra fría, o como Corea del Sur se convirtió en uno de los cuatro tigres asiáticos<sup>2</sup>, y el papel que desempeña en la economía global. Motivados por el rápido crecimiento que el cristianismo ha tenido al interior del país, han comenzado a surgir algunos estudios sobre las comunidades evangélicas de Corea del Sur, pero, la mayoría de estos estudios se concentran en medir la cantidad de personas que profesan alguna

---

<sup>1</sup> Utilizaré el término “Corea” para referirme al país que existió en la península coreana antes de ser dividido en 1945, y utilizaré los términos “Corea del Sur” y “Corea del Norte” para referirme a los dos países resultantes de esta división.

<sup>2</sup> Los cuatro tigres o dragones asiáticos son un grupo de países conformados por Corea del Sur, Hong Kong, Singapur y Taiwán, estos países tuvieron un acelerado desarrollo económico a partir de la década de 1960.

denominación cristiana, y son realizados por grupos cuyo interés principal es demostrar la fuerza que está adquiriendo el cristianismo en Corea del Sur.

Llevo varios años interesado en las religiones orientales, debido a la forma que tienen de ordenar y explicar el mundo, al principio del trabajo de campo tenía planeado buscar un grupo religioso tradicional como el Budismo, el Shintoísmo, o el Taoísmo, pero una experiencia que tuve en marzo del 2015 hizo que cambiara de opinión. Conocí a Pablo<sup>3</sup>, un misionero evangélico coreano que me invitó a tomar lecciones bíblicas, en ese momento lo rechacé, pero despertó mi interés, ¿Por qué un habitante de oriente escogería practicar el cristianismo? La experiencia que tuve con Pablo me hizo entrar en cuenta de algo que había pasado por alto, no todos los orientales son adeptos a sus religiones tradicionales, de manera inversa a mi interés por sus religiones, ellos encuentran en las religiones abrahámicas las respuestas a sus problemas existenciales, esta reflexión fue lo que me llevó a cambiar el objetivo de mi investigación.

Al investigar más sobre el tema, me encontré con los problemas antes citados: hay pocos estudios en español dedicados a los grupos religiosos coreanos. Por otro lado, México se ha convertido en el segundo país de Latinoamérica que más inmigrantes coreanos recibe, en 2015 había más de 8 millones de inmigrantes en el país, de los cuales algunos son misioneros mandados a evangelizar a la población nativa, por lo que la experiencia que viví es más frecuente de lo que había imaginado. Presento este trabajo como respuesta a los problemas antes citados, en otras palabras, esta tesis tiene el propósito de presentar un trabajo centrado en los grupos religiosos coreanos, al mismo tiempo se está visibilizando un sector de inmigrantes que está en constante crecimiento, más allá de la ola coreana<sup>4</sup>, y se enfoca en explicar el contacto entre dos poblaciones a través de la religión.

Mi tesis tiene cuatro ejes principales: 1) Creencias, este eje de análisis en particular, no tiene un capítulo especialmente dedicado para desarrollarlo, por el contrario, se desarrolla a lo

---

<sup>3</sup> Todas las personas involucradas en mi investigación solicitaron que mantuviera sus nombres en secreto para mantener su privacidad, así que, todos los nombres que aparecerán en este trabajo son seudónimos.

<sup>4</sup> “Ola coreana” o *Hallyu* es el término usado para referirse a los productos masivos elaborados en Corea del Sur que se pusieron de moda a partir de 1990. Para más información revisar: “Hallyu” (La Ola Coreana). (s.f). Korea.net. Recuperado de: <http://spanish.korea.net/AboutKorea/Culture-and-the-Arts/Hallyu>

largo de los capítulos dedicados a las etnografías de ambos grupos religiosos. 2) Movilidad religiosa, que contiene las preguntas: ¿Qué métodos usan estos grupos para atraer a la población nativa a sus iglesias? ¿Con qué mecanismos cuentan para impulsar la conversión de sus nuevos miembros? 3) Organización de la comunidad, este apartado trata de responder a las preguntas: ¿Cómo se organiza la diáspora coreana? ¿Cómo es la dinámica de grupo al interior de las congregaciones religiosas? 4) Aculturación, como su nombre indica este eje trata de responder a la siguiente pregunta: ¿Cómo es el proceso de aculturación por el que pasan las dos secciones poblacionales que conforman la congregación religiosa?

El estudio de las creencias religiosas en ambos grupos, resulta necesario para poder entender las manifestaciones religiosas que se estudiarán a lo largo de la tesis. Me interesa conocer el procedimiento que tienen estos grupos para entrar en contacto con los nativos, esto debido a lo hermético de su comunidad, y al desconocimiento general que tienen los mexicanos del pueblo coreano, además, quiero conocer como transmiten su doctrina de manera efectiva para provocar la conversión de los mexicanos. También, me interesa conocer cómo se desarrolla la dinámica de la comunidad coreana en diferentes niveles. Finalmente, deseo describir la adaptación que hay de patrones culturales opuestos en ambos grupos poblacionales.

## **Marco teórico.**

Para poder analizar las iglesias evangélicas coreanas en México y sus diferentes fenómenos, haré acopio de los siguientes conceptos fundamentales, que servirán como cimiento para los temas a desarrollar a lo largo de esta tesis.

Religión:

Mi primer contacto con estas iglesias coreanas, resultó ser una mezcla de actividades religiosas y económicas, ante esta problemática, la definición que hace Durkheim al concepto de religión, la cual es: “Sistema solidario de creencias y de prácticas relativas a las cosas sagradas, es decir separadas, interdictas, creencias y prácticas que unen en una misma comunidad moral, llamada Iglesia, a todos aquellos que se adhieren a ellas.” (Durkheim,

1982, p. 42). Este concepto me permite identificar los fenómenos religiosos, la manera en que concibe las creencias y las prácticas como elementos separados pero relacionados permite un análisis en diferentes niveles, la parte referente a la comunidad moral es particularmente importante, porque se tratan de iglesias adaptadas para migrantes, donde la comunidad religiosa se convierte en un refugio.

Estas religiones se originaron en contextos de crisis, para responder a la confusión que tenían las personas de ese entonces, las iglesias elaboraron sus propias doctrinas que daban sentido a la situación precaria que vivían. Los tiempos han cambiado, la doctrina permanece, pero la forma en que encauzan el discurso ha cambiado para ajustarse a los tiempos modernos, ya no atribuyen los malestares de las personas a la situación de un país, ahora adjudican el origen de los malestares a las propias personas, pero, en ambos casos ofrecen una solución a estos. Por estos motivos, también utilizaré el planteamiento de Geertz acerca de la religión, debido, a que agrega la dimensión sistemática y simbólica que ordena el mundo: “1) Un sistema de símbolos que obra para 2) establecer vigorosos, penetrantes y duraderos estados anímicos y motivaciones en los hombres 3) formulando concepciones de un orden general de existencia y 4) revistiendo estas concepciones con una aureola de efectividad tal que 5) los estados anímicos y motivaciones parezcan de un realismo único” (Geertz, 2003, p. 89)

Rito:

Para definir el concepto de ritual me basaré en la definición que proporciona Segalen. Esta definición es útil porque me permite distinguir los actos rituales de otras prácticas que ocurren al interior de las iglesias, la consideración que esta definición hace al aspecto espacio-temporal, me es particularmente útil para comprender los ritos de estas iglesias, porque ambas tienen una importante conexión y continuidad con sus fundadores, además, una de las iglesias en particular se atribuye las funciones de restaurar y continuar el mensaje de Cristo, por lo que sus rituales buscan legitimar su doctrina.

El rito o ritual es un conjunto de actos formalizados, expresivos, portadores de una dimensión simbólica. El rito se caracteriza por una configuración espacio-temporal específica, por el recurso a una serie de objetos, por unos sistemas de comportamiento y de lenguaje



específicos, y por unos signos emblemáticos, cuyo sentido codificado constituye uno de los bienes comunes de un grupo. (Segalen, 2005, p. 30)

La definición de Segalen ya contempla a los rituales como acervo de los grupos, pero debido a las características del entorno en el que se tienen que desenvolver las iglesias evangélicas coreanas en la Ciudad de México (CDMX), ha provocado que desarrollaran un particular énfasis en sus propios rituales, tres de las características más importantes son: la preferencia de estas iglesias por evangelizar a sus compatriotas, la limitada cantidad de coreanos residentes en México, y una numerosa oferta religiosa en un territorio relativamente pequeño, como lo es la zona rosa de la CDMX; estos tres elementos propician una alta competitividad entre las iglesias, y la manera que tiene una iglesia para destacar frente a otras, es hacer un marcado énfasis en los rituales que practica, en algunos casos practicar un determinado ritual puede ser la clave de la salvación. Por estas causas, complementaré la definición de ritual de Segalen con la definición que proporciona Garma, y es la siguiente:

El ritual sirve como marca que señala la diferenciación entre aquel que pertenece al grupo y aquellos que le son ajenos; crea estados de conciencia y emociones colectivas que unifican a sus participantes (Geertz, 1988). En las minorías religiosas los estados anímicos colectivos ritualizados son de vital importancia para mantener al grupo unido frente a presiones externas como la discriminación que pueden sufrir los miembros. En algunos casos los rituales permiten a sus integrantes concebir formas de vida alternas a una realidad cotidiana entendida como injusta y de sufrimiento (...) ofrece un espacio para un orden alternativo donde la participación de los miembros borra todas las diferencias entre ellos mientras transcurre el tiempo sagrado (Garma, 2004, pp. 32-33)

Movilidad religiosa:

Originalmente uno de los puntos principales a desarrollar a lo largo de esta tesis era el proceso de conversión religiosa, pero, conforme mi investigación avanzaba, me di cuenta que en estas iglesias existían casos que no se ajustaban a la definición estricta de conversión, descubrí que se puede aplicar el “modelo de privación” en algunos miembros de las iglesias, había un caso de intensificación, y finalmente, encontré varios conversos activos que estaban en diferentes etapas de su búsqueda, es por este motivo, que decidí optar por el termino de movilidad religiosa que Garma define de la siguiente manera:

Los distintos tipos de conducta y creencias religiosas que puedan ser agrupadas bajo el término propuesto como *movilidad religiosa*. La forma de conversión de tipo paulino sería claramente una de sus expresiones, más no la única. Cabe destacar aquí que el elemento sobresaliente es la elaboración de un tipo de discurso que privilegia un cambio radical en la existencia del individuo. Esto resulta en una reelaboración de la historia de vida. (...) También estaría la búsqueda espiritual de lo que los investigadores norteamericanos llamaban conversos "activos" o como los adeptos mismos se nombran, "buscadores espirituales". Esto puede ser tanto una etapa específica de la historia de vida o se puede asumir también como una condición permanente del "viajero espiritual", (...) Se toma en cuenta también a las personas que practican simultáneamente más de una religión, siendo que ésta no fue su situación original como creyente. (...) Es útil anotar que es claro que la salida y la apostasía son formas de movilidad religiosa, más son aspectos muy diferentes de la conversión clásica paulina, como, sin duda, lo dirían los creyentes pentecostales. (Garma, 2004, pp. 224-225)

#### Aculturación:

Este tema surgió cuando le pregunté a Saúl, un hermano<sup>5</sup> de la Iglesia de Dios Sociedad Misionera Mundial, como percibía su contacto cultural con sus hermanos coreanos y el me respondió: “Realmente no nos enfocamos mucho en su cultura, ellos no vienen a imponernos la cultura (...) el propósito de que ellos estén aquí es estudiar la Biblia (...) las culturas no tienen nada que ver” (Saúl, comunicación personal, 27/02/2016)

Me sorprendió su respuesta, porque ese mismo día, pero un par de horas antes, durante el servicio nos enseñaron como los niños coreanos se dirigen con respeto hacia sus madres, y el pastor sugirió que adoptarán ese comportamiento para dirigirse a la Dios Madre, al final del servicio, el mismo Saúl había rezado en coreano, sin mencionar las reverencias, la comida, incluso las clases ocasionales de historia coreana; me sorprendió que él no notara el evidente proceso de aculturación. Es a raíz de la respuesta de Jorge que me interesé en desarrollar este tema con mayor profundidad, y para hacerlo usaré la definición que proporciona Aguirre Beltrán: “Aculturación el proceso de cambio que emerge del contacto de grupos que participan de culturas distintas. Se caracteriza por el desarrollo continuado de un conflicto de fuerzas, entre formas de vida de sentido opuesto, que tienden a su total

---

<sup>5</sup> Los feligreses de la Iglesia de Dios Sociedad misionera Mundial se llaman entre ellos “hermanos”, porque se consideran hijos espirituales de Dios.

identificación y se manifiesta, objetivamente, en su existencia a niveles variados de contradicción” (Aguirre Beltrán, 1957, p. 49)

Escogí esta definición de aculturación porque permite un análisis desde diferentes perspectivas, se puede usar a nivel individual o grupal, y permite apreciar los cambios en la sociedad subyugada y dominante. Originalmente pensé en estudiar solamente como los mexicanos se aculturaban en estas iglesias, pero, eventualmente me di cuenta que los coreanos se tienen que aculturar a la sociedad mexicana para poder desempeñarse, por lo que mi propósito cambió, ahora quiero describir el proceso de aculturación que se da en ambos grupos.

### **Técnicas de investigación y estrategias de recopilación de datos.**

Para poder orientar mi trabajo de campo me apoyé en la metodología que proponen Velasco y Rada (2006), la cual está sintetizada en el siguiente diagrama:



Figura 1: Proceso de investigación etnográfica. Fuente: Velasco y Rada 2006, p. 92

Inspirado por mi primer contacto con las iglesias coreanas, comencé a elaborar un proyecto de investigación para orientar mi trabajo de campo, porque hay que tener una idea de lo que se busca para poder recolectar información adecuada. En esta etapa surgieron las siguientes preguntas: ¿Cómo usaban los coreanos su cultura para atraer nuevos feligreses? ¿Qué influencia tenía la ola coreana en el acercamiento de los mexicanos a las iglesias coreanas? ¿Ofrecer trabajo es un método de conversión? Estas preguntas fueron cambiando a lo largo del trabajo. La elección del campo no fue difícil, porque dadas las circunstancias de mi primer contacto con estas iglesias, realmente yo elaboré el proyecto teniendo en cuenta un posible campo de trabajo. Narraré mi entrada a estas iglesias al final de esta sección. Una vez adentro de estos grupos, me valí de la observación participante y entrevistas para obtener datos, posteriormente incorporé la estrategia del relato de vida, esta información fue recopilada en mi diario de campo, el cual es la principal fuente de información para esta tesis.

Mi trabajo de campo lo realicé principalmente en tres sitios:

1) El templo de la *University Bible Fellowship* ubicado en la delegación Miguel Hidalgo, cerca del Metro Colegio Militar, ahí es donde sucedió la mayor interacción con la congregación de Pablo. 2) El barrio coreano, es un lugar conformado por negocios de diferente índole cuyos dueños son coreanos, la mano de obra que labora en estos negocios está conformada por coreanos y mexicanos, el barrio coreano se encuentra en la zona rosa de la Ciudad de México, y esta a su vez está ubicada en la delegación Cuauhtémoc. La parte del barrio en la que yo trabajé en específico, es la sección perteneciente a los feligreses de la *University Bible Fellowship*. 3) El templo de la Iglesia de Dios Sociedad Misionera Mundial, ubicado en la delegación Iztapalapa, cerca del Metro Constitución de 1917, no solo es el lugar donde se llevan a cabo los servicios y algunos ritos de esta iglesia, también, es el centro de reunión y convivencia donde algunos de los feligreses pasan la mayor parte del día.

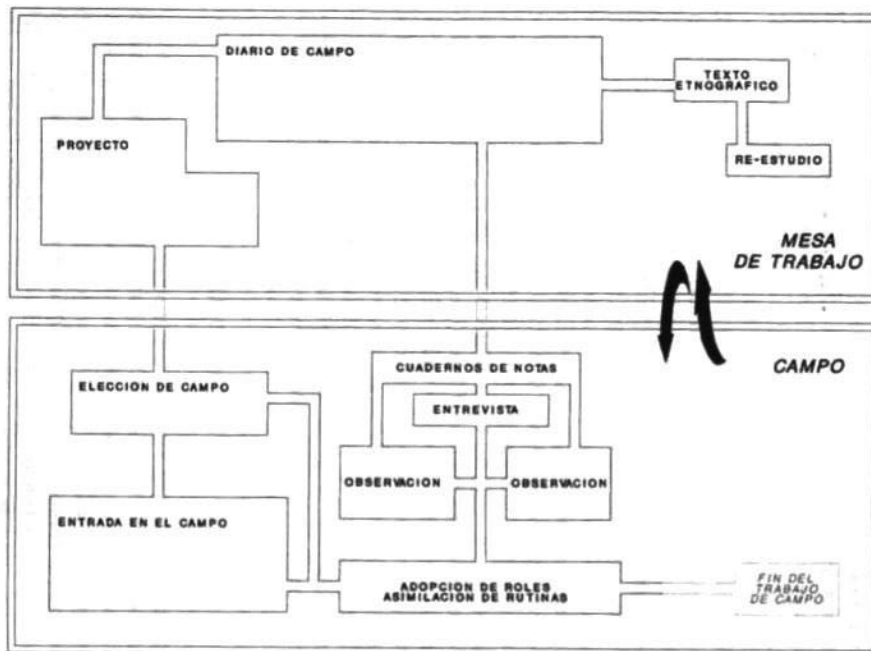
He decidido tomar estos dos ámbitos, los templos y el barrio coreano, para poder hacer un análisis integral. El templo, en ambos casos, es el lugar donde la congregación lleva a cabo sus servicios y rituales, es donde interactúan, es el lugar donde puedo observar los procesos que me interesan, para poder contestar la mayoría de las preguntas de esta tesis. La elección

del barrio coreano surgió como una extensión de la comunidad de la *University Bible Fellowship*, esta iglesia tiene una red de ayuda para sus miembros, entonces, decidí estudiar la relación que tenía la iglesia de Pablo con su comunidad, porque uno de los fines del misionero, es que sus nuevos feligreses se unan al grueso de la comunidad; por el contrario, la Iglesia de Dios Sociedad Misionera Mundial opta por alejarse de la comunidad coreana, limitando así su red de ayuda para migrantes al propio templo, así que decidí comparar la redes de ayuda en ambas iglesias.

Una vez *in situ*, los métodos que usé para recabar información fueron tres: la observación participante, entrevistas llevadas a cabo de diferente manera, y la historia de vida. El trabajo de campo, es el pilar metodológico de la antropología, a lo largo del tiempo y según el contexto se ha realizado de diferentes maneras, pero me guiaré por la definición de Ferrandiz:

Casos en que el investigador está en el terreno pero observa sin más, sin interaccionar con la gente (...) el etnógrafo está en el lugar de investigación, la gente es consciente de su presencia, pero la participación es limitada y ocasional (...) el investigador se integra en la mayor parte de las actividades de los actores sociales que ocupan el campo como estrategia de aprendizaje de las reglas culturales, sociales o políticas. (Ferrandiz, 2011, pp. 84-85)

Esta definición clara me ayudó a guiarme metodológicamente, y pude recolectar una buena cantidad de datos en bruto, resulta anecdótico mi trabajo de campo, en comparación a cómo surgió esta metodología de investigación, el trabajo de campo surgió como un método para obtener información de grupos de los cuales no había registros escritos, en su momento, yo quise investigar acerca de evangelismo coreano como preparación y complemento a mi investigación, pero no encontré información, así que el trabajo de campo se convirtió en un método invaluable para conseguir información de estos “grupos sin registro”. Otro método importante para recopilar información fueron las entrevistas, igualmente para guiarme usé la definición de Ferrandiz acerca del tema:

1) La entrevista informal se caracteriza por la mayor levedad de su estructura y control y se refiere al tipo de conversación cotidiana y espontánea (...) 2) la entrevista no dirigida, en la cual tanto el informante como el entrevistador saben que lo que se está produciendo es una entrevista. Pero en este caso se produce un control mínimo del investigador sobre las respuestas del informante (...) 3) la entrevista desestructurada, (...) Tiene la misma flexibilidad que el tipo anterior, requiere las mismas cualidades por parte del entrevistador,

(...) pero la diferencia es que ahora se usa una guía de entrevista, que es una lista de preguntas y temas que tienen una secuencia definida 4) entrevista estructurada, en las que el investigador requiere a todos los informantes que respondan a una lista de estímulos lo más parecida posible. (Ferrandiz, 2011, p. 115)

La variedad de entrevistas que desarrolla Ferrandiz, sirve para validar y organizar los datos obtenidos más allá de una entrevista formal, durante mi trabajo de campo tuve varias conversaciones casuales que devinieron en entrevistas informales y no dirigidas, por sí solas estas entrevistas se convirtieron en valiosas fuentes de información, pero también me permitieron contrastar la información obtenida a través de la observación participante y de las entrevistas estructuradas. El último método que usé para conseguir información fue la elaboración de una historia de vida, que Pujadas define de la siguiente manera:

*Life story* (en francés *récit de vie*) corresponde a la historia de una vida tal como la persona que la ha vivido cuenta, mientras que el término *life history* (en francés *histoire de vie*) se refiere al estudio de caso referido a una persona dada, comprendiendo no solo su *life story*, sino cualquier otro tipo de información o documento adicional que permite la reconstrucción de dicha biografía de la forma más exhaustiva y objetiva posible. Ya que en español los términos no han sido fijados todavía, propongo *relato de vida* (...) para referirnos al primer concepto, frente al ya habitual término de *historia de vida*, que corresponde al segundo. (Pujadas, 1995, pp.13-14)

La elaboración de una historia de vida en este caso es un método secundario para la obtención de información, pero no por eso menos importante, a partir de las entrevistas que le realicé a Pablo pude elaborar su historia de vida. Este método me permitió obtener información de cómo fue su vida en Corea del Sur, cómo es la relación con su familia, etc. Su historia de vida sirvió como una guía para investigar la cultura coreana reciente, pues tenía que buscar información para aclarar algunos puntos que me había relatado. La historia de vida presentada más adelante en esta tesis tiene el propósito de presentar información para su posterior análisis, pues ejemplifica diversos procesos presentes en los feligreses y los migrantes.

A continuación, para terminar esta sección narraré cómo fue mi entrada a ambas iglesias, el capítulo siguiente se trata de una reseña histórica de Corea y de Corea del Sur. Cada uno de los dos capítulos posteriores contiene la etnografía de una iglesia, los tres ejes temáticos de

esta tesis: movilidad religiosa, organización de la comunidad y aculturación se desarrollan respectivamente en los siguientes tres capítulos, y finalizo con las conclusiones generales.

## **Mi entrada a las comunidades.**

Eran finales de marzo del 2015, estaba en la Universidad Autónoma Metropolitana unidad Iztapalapa (UAM-I) esperando una calificación, repentinamente se me acercó un hombre que rondaba los cuarenta años, tenía facciones orientales, y me preguntó por la ubicación del edificio de Coordinación de Estudios de Lenguas Extranjeras (CELEX), soy pésimo dando indicaciones así que lo lleve personalmente hasta el edificio del CELEX, en el camino, él me contó que se llamaba Pablo, era originario de Corea del Sur, y estaba ahí para preguntar por un curso de español, pues él quería mejorar su dominio en el idioma; yo le conté que estudiaba antropología, me interesaban las culturas orientales y la religión, al escuchar esto, él me invitó al Centro de Difusión de Cultura Coreano y a la Oficina Comercial del Gobierno de Corea<sup>6</sup>, está es una dependencia del gobierno de Corea del Sur que da apoyos a las empresas de su país que están en el extranjero.

La visita al Centro de Difusión de Cultura Coreano fue interesante en cuanto a información general de su país, pero el viaje a la Oficina Comercial del Gobierno de Corea fue más rico, no porque Pablo insistiera en que pidiera empleo, cosa que no logré, porque al parecer los empresarios coreanos no están interesados en contratar antropólogos, sino, porque me presentó a algunos de sus amigos. Estos eran dueños de diferentes negocios, y pedían como requisito a sus empleados ser miembros de la misma religión que ellos, en caso de que profesaran otra religión, los dueños de los negocios incitaban a sus empleados a unírseles. Su religión es la *University Bible Fellowship*<sup>7</sup>; puede ser clasificada como una iglesia protestante<sup>8</sup>, esto debido a que sus fundadores fueron un pastor coreano, y una misionera estadounidense ambos presbiterianos, que se basaron en esta rama del protestantismo para

---

<sup>6</sup> Los coreanos prefieren referirse a esta dependencia gubernamental como KOTRA, que es el acrónimo del nombre en inglés de la dependencia: *Korean Trade-Investment Promotion Agency*.

<sup>7</sup> El nombre oficial de esta religión es *University Bible Fellowship*, resulta curioso que hayan escogido autonombrarse de esta manera, pues el nombre puede confundirse con el de una institución.

<sup>8</sup> Las iglesias protestantes son iglesias que derivan de la Reforma protestante del siglo XVI, entre estas se encuentran la Iglesia Presbiteriana, que es la “iglesia madre” de la *University Bible Fellowship*.

fundar esta religión. Pablo me reveló que él era un misionero de esta iglesia desde hacía ya diez años, y al final del día, él me invitó a tomar lecciones bíblicas, que rechacé en el momento, pero, este primer acercamiento con la comunidad coreana en México me provocó una serie de reflexiones, que puse al inicio de esta tesis, y me llevaron a pedirle a Pablo que me permitiera realizar mi trabajo de campo en su congregación. Lo cité a inicios de septiembre de ese mismo año para explicarle las razones de mi interés en su iglesia, y él me aceptó en su grupo sin mayores problemas, exceptuando dos condiciones, tenía que tomar lecciones bíblicas y asistir a sus servicios dominicales.

Mi trabajo con la *University Bible Fellowship* empezó relativamente bien, el misionero no tenía problemas en contarme cosas acerca de su vida, su familia o país, pero paulatinamente se fueron dando una serie de problemas: primero trató de dirigir mi tesis, él quería que se tratara sobre la labor de caridad que tienen las iglesias coreanas en México, pero la situación fue empeorando, lentamente fue restringiendo la información que proporcionaba de todos los ámbitos, trato de disuadirme para asistir a otros grupos religiosos, argumentando que su iglesia familiar no era muy interesante, pero, fue cuando Pablo por fin me concedió una entrevista formal lo que determinó mi cambio de grupo, durante la entrevista él evadía constantemente las preguntas, en el momento que le propuse hacer una genealogía él reaccionó mal, comenzando una serie de quejas, que se resumen en la frase: “Estas sobre pasando el límite ya no me siento cómodo compartiendo información contigo” (Pablo, comunicación personal, 22/11/2015)

Tras este evento entendí que mi trabajo de campo en esta iglesia se había terminado, por el bien del grupo y de mi investigación decidí retirarme, el tiempo que pasé con ellos fue un poco más de dos meses, y el mes restante del trimestre me dediqué a buscar un nuevo grupo de estudio, para esto, me serví de un periódico coreano que me había proporcionado Pablo en uno de sus intentos de disuadirme de cambiar de grupo, en el periódico venían los números telefónicos de varias iglesias evangélicas, llame a diez iglesias diferentes, la mayoría me rechazó inmediatamente, unas pocas me concedieron una cita para explicar mis motivos, pero igualmente me rechazaron.



El segundo trimestre de investigación lo pase completamente con la Iglesia de Dios Sociedad Misionera Mundial, se trata de una iglesia bíblica no-evangélica<sup>9</sup>, ya que su interpretación bíblica va más orientada a explicar la existencia de una Diosa Madre y un nuevo cristo. Llegué a esta iglesia gracias a Liliana, una compañera tesista, ella me pasó un folleto que este grupo repartía en la UAM-I, los llamé por teléfono para organizar una cita, pero, el hermano que atendió mi llamada aceptó rápidamente mi solicitud para realizar mi trabajo de campo con ellos, aun así, asumí que en el momento de vernos en persona, me pedirían que explicara a detalle mis motivos para estar con ellos. Al día siguiente de haber llamado me presenté en la Iglesia, era alrededor de las 13:30 h, me abrió la puerta Abel, un misionero coreano, le expliqué el porqué estaba ahí, y me dejó pasar, posteriormente me tuve que presentar con el pastor José, el diacono<sup>10</sup> Martín y el hermano Saúl, a los cuatro les tuve que explicar mis motivos para estar ahí, pero, al final me permitieron quedarme en la congregación.

---

<sup>9</sup> El término “iglesia bíblica-no evangélica” es un término creado por el Instituto Nacional de Estadísticas y Geografía (INEGI), se usa para denominar iglesias cuya interpretación bíblica no deriva de la Reforma protestante; como lo son los Testigos de Jehová o la Iglesia La Luz del Mundo. Para más información sobre este término y el término “iglesia protestante” revisar: Garma, Carlos, (2005), *Cambio religioso en localidades indígenas del sureste mexicano según el censo del 2000*. En M. Humberto y C. Garma (eds.), *Protestantismo en el mundo maya contemporáneo* (pp. 25-48), México, Instituto de Investigaciones Filológicas.

<sup>10</sup> Para la Iglesia de Dios Sociedad Misionera Mundial, los diáconos son funcionarios dentro de la iglesia, se encargan de efectuar algunos procesos de los servicios religiosos, además, ayudan al pastor en las cuestiones administrativas.

# Historia de Corea.

La finalidad de este capítulo, es proveer más información acerca de un país y una cultura desconocidos por la mayoría, surgió por mi necesidad de entender el origen de los grupos que estudié. Este capítulo contiene datos generales de Corea y Corea del Sur, una reseña histórica dirigida por la evolución religiosa al interior de Corea, que va desde el mito fundacional del país hasta los tiempos actuales, pasando por el periodo en el que separaron a Corea en dos países, y finaliza con una explicación de porqué llegaron los primeros migrantes coreanos a tierras mexicanas.



Figura 2: Mapa de la península coreana, con división política de Corea del Norte y Corea del Sur.

Fuente: <http://mapamundial.co/p/mapadeCorea-del-Sur> (16/10/2017)

La república de Corea, mejor conocida internacionalmente como Corea del Sur, al interior del país, sus habitantes lo autodenominan como *Daehan Minguk* (대한민국/大韓民國) que se traduce como “La Gran Nación de Han”. Es un país que está ubicado al sur de la península de Corea a partir del paralelo 38, la extensión total del país alcanza los 99 720 Km<sup>2</sup>, la parte oriental del país es mayormente montañosa, mientras que en la parte occidental se extienden

grandes llanuras, además, cuenta con aproximadamente 3000 islas, en 2016 había 51 245 707 habitantes, de los cuales más de la mitad se encuentra en la capital Seúl, en contraste las islas están prácticamente deshabitadas, pero en promedio hay 511 habitantes por Km<sup>2</sup>, viven en una república presidencialista, su idioma oficial es el *Hangul* y su moneda oficial es el *Won* surcoreano<sup>11</sup>, dentro de las actividades económicas del país están la manufacturación de diversos productos, turismo, y en menor medida la agricultura<sup>12</sup>, en 2016 su producto interno bruto fue de 1 275 290 millones de euros<sup>13</sup>, eso la convierte en la 11ª economía a nivel mundial<sup>14</sup>.

## Historia antigua.

El mito de *Tangun* se trata del relato fundacional de él pueblo coreano<sup>15</sup>, es la leyenda de la instauración de *Choson* el cual fue el primer gran imperio que hubo en el territorio; este relato se remonta al año 2333 a.C.; en el actual *Pyongyang*. La historia cuenta que *Hwan-ung*, hijo del dios<sup>16</sup> supremo del cielo deseaba llevar la cultura la humanidad y gobernarla, así que descendió a la tierra, acompañado de 3000 seguidores, aparecieron bajo un árbol en la montaña *Taebaek*; una vez en la tierra *Hwan-ung* se dedicó a enseñarle a la humanidad un total de 360 trabajos. Cuando *Hwan-ung* cumplió su tarea de civilizar a la humanidad decidió casarse, en uno de sus viajes, un oso y un tigre que vivían juntos en una cueva le pidieron a *Hwan-ung* que los convirtiera en humanos, el dios hizo que los animales consumieran un puñado de hojas de artemisa y 20 ajos, además, les ordenó que no vieran la luz del sol durante 100 días, el tigre no resistió, pero el oso sí, y este como premio se convirtió en mujer y se casó con *Hwan-ung*, tuvieron un hijo al que nombraron *Tangun Wanggom* que significa rey

---

<sup>11</sup> Los datos generales de Corea, así como la información de la historia antigua de Corea hasta los inicios del periodo de los tres reinos provienen de: Seligson, Silvia, (2013), *Desde los orígenes hasta fines del siglo XIV* D.C. En J. León (coord.), *Historia mínima de Corea*, (pp. 23-67), México, El Colegio de México.

<sup>12</sup> Para más información revisar: Montoya, Juan. (s.f.). *Actividades económicas de Corea del Sur. Actividades económicas*. Recuperado de <https://www.actividadeseconomicas.org/2017/11/actividades-economicas-de-corea-del-sur.html>

<sup>13</sup> Los datos económicos provienen de: *PIB de Corea del Sur*, (s.f.). *Expansión/Datos Macro.com*. Recuperado de: <https://www.datosmacro.com/pib/corea-del-sur?anio=2016>

<sup>14</sup> Los datos demográficos provienen de: *Corea del Sur - Población*, (s.f.). *Expansión/Datos Macro.com*. Recuperado de: <https://www.datosmacro.com/demografia/poblacion/corea-del-sur>

<sup>15</sup> En la actualidad los coreanos se siguen llamando sí mismos “ nosotros los descendientes de *Tangun*”

<sup>16</sup> Usaré el término “dios” para referirme a las divinidades de los antiguos coreanos y “Dios” para referirme a la divinidad judeocristiana.

o príncipe del sagrado árbol del sándalo. *Hwan-ung* finalmente fundó el reino de *Choson* en *Pyongyang*, gobernó por más de un milenio y al morir se convirtió en dios de la montaña.

La maestra Silvia Seligson<sup>17</sup> interpreta el mito de *Tangun* como una alegoría, simboliza el momento en que las principales tribus que habitaron el territorio coreano se unieron para fundar el imperio de *Choson*<sup>18</sup>; así pues, el dios del cielo vendría a representar una tribu proveniente de China, esta tribu tendría un avance tecnológico significativamente mayor con respecto a los habitantes que ya había en la península, el oso y el tigre son los animales totémicos de un par de tribus que compitieron por aliarse con la tribu proveniente de China. La tribu cuyo tótem era el oso ganó, y de la alianza de las dos tribus surgió el estado de *Choson*. Es en este periodo histórico donde surge el chamanismo, una de las más antiguas prácticas religiosas de Corea, y que actualmente se sigue practicando.

El período de los tres reinos, es un capítulo de la historia coreana que comprende del año 300 al 668 d.C., se trata de un periodo de constantes batallas y reacomodos políticos, que dio como resultado las raíces de la identidad coreana. Los estados de *Koguryo*, *Paekche* y *Shilla* son el resultado de las alianzas y las conquistas de las tribus que habitaron en la península, este tiempo sirvió como crisol para mezclar las características culturales que habían en los habitantes de todos los estados, que al final servirían como base cultural del imperio unificado de *Shilla*<sup>19</sup>.

---

<sup>17</sup> Silvia Seligson es una antropóloga que actualmente funge como investigadora, curadora y asesora externa del Museo Nacional de las Culturas del INAH.

<sup>18</sup> Las investigaciones antropológicas rastrean el origen del pueblo coreano a las tribus nómadas altaicas de las estepas de Asia Central, las tribus migraron al este del continente hasta llegar a Manchuria, aproximadamente hace unos 500000 años las tribus bajaron a la península coreana y se instalaron ahí.

<sup>19</sup> La información histórica que va desde el periodo de los tres reinos hasta la separación de Corea en dos países vienen de:

Romero, Alfredo, (2013), *De Choson a Chosen: Unión y fractura de la nación coreana*. En J. León (coord.), *Historia mínima de Corea*, (pp. 69-116), México, El Colegio de México.

López, Romero, Escalona & León (2013), *El rompecabezas coreano de la postguerra: el legado colonial, liberación, división y guerra*. En J. León (coord.), *Historia mínima de Corea*, (pp. 117-146), México, El Colegio de México.

Romero, Alfredo, (1996), *Corea ¿una nación entre dos estados?* En D. Toledo (coord.), *Asia y África en la historia* (pp. 381-414), México, UAM-I/Desarrollo Grafico Editorial.

- El reino de *Koguryo* se encontraba en la parte norte de la península, y colindaba con el imperio chino, por su posición geográfica este reino recibió una gran cantidad de migrantes provenientes de China que venían con sus propios rasgos culturales, rasgos que fueron adoptados por los coreanos, estos empezaron a imitar estilos ornamentales, danzas, música y arquitectura, adoptaron el budismo y adaptaron la mitología china.
- El reino de *Paeckche* se ubicaba en el lado sur occidental de la península; a pesar de estar geográficamente más distanciado de Japón, es el reino que tenía las mejores relaciones con los japoneses, muchos monjes budistas arribaron a las tierras de *Paeckche*, llevando consigo la cultura del periodo *Asuka*<sup>20</sup>, que se reflejó en la arquitectura y escultura, no obstante, el imperio de *Paeckche* también recibió de buena gana la influencia china que llegó por parte del imperio *Koguryo*.
- El reino de *Shilla* se encontraba en la parte oriental de la península, colindaba con el imperio japonés, este fue el reino que más resistencia opuso a la influencia extranjera, preservaron el chamanismo y la veneración a los gobernantes hasta el siglo VI, pero, en cuanto los rasgos culturales extranjeros fueron aceptados, estos se desarrollaron de manera vertiginosa.

Los hallazgos indican que el taoísmo llegó al reino *Koguryo* alrededor del siglo VII d.C., este se desarrolló de tres maneras: el “Taoísmo de Estado”, esto se debió a que el taoísmo fue adoptado por la clase regente, quienes actuaban como mecenas de los monjes<sup>21</sup>, y estos en retribución realizaban ritos para proteger el país. El “Taoísmo Práctico” fue desarrollado por intelectuales coreanos que estudiaron los textos taoístas, y adaptaron algunas técnicas corporales para la longevidad. Finalmente, está el “Taoísmo Popular” que deriva de la interpretación religiosa del Taoísmo, en contraste con la anterior que deriva de la interpretación filosófica; esto se nota por la cantidad de divinidades Taoístas a las cuales les rendían culto. Esta religión no pudo perdurar en el territorio, las dos primeras maneras de practicar el Taoísmo terminaron desapareciendo, porque sólo era practicado por la élite de la

---

<sup>20</sup> Para más información revisar: López, Jonathan, (2012). *El periodo Asuka (552-710), la llegada del budismo a Japón*. Historia japonesa.com. Recuperado de: <http://www.historiajaponesa.com/el-periodo-asuka-552-710-la-llegada-del-budismo-a-japon/>

<sup>21</sup> A los monjes taoístas del estado se les conocía como “*Toryu*”.

sociedad, mientras que el “Taoísmo Práctico” fue absorbido por otras religiones, como el chamanismo y el budismo<sup>22</sup>.

No es posible determinar cuándo llegó el confucionismo, pero ya en el IV d.C. había escuelas que impartían esta doctrina a lo largo del territorio, de igual manera que el Taoísmo, el confucionismo entró por el reino *Koguryo*, las escuelas que habían construido recibían el nombre de *kyongdang*<sup>23</sup>, al principio adoptaron el confucianismo en su forma más filosófica, al ser un sistema ético que trata de perfeccionar al hombre y su comportamiento en la sociedad, lo utilizaron como base para erigir su estructura social, prueba de esto son los exámenes *kwago*, estos son examen esta actitud que tienen que aprobar todos los funcionarios públicos para ocupar un puesto, desde su implementación, sólo fueron suspendidos durante la invasión japonesa, y en cuanto recuperaron su independencia volvieron a implementarlos.

Había un constante equilibrio de poderes entre los tres reinos, cuando uno de los estados crecía los otros dos se aliaban para poder ofrecer resistencia, las alianzas no se limitaban a los tres reinos, también participaban el imperio chino y japonés, hasta que el reino de *Shilla* forjó una alianza con la dinastía *Tang*<sup>24</sup> del imperio chino, esta alianza le permitió consolidar su poder, en 660 conquistaron *Paekche* y entre los años 645 y 668 conquistaron *Koguryo*; a partir de ese momento, *Shilla* se renombró como el “reino unificado de Shilla”, fue la primera vez que los habitantes de la península estuvieron unidos en una misma nación.

El reino unificado de *Shilla* (668-935) liderado por la dinastía *Kim*, dividió el territorio conquistado en nueve provincias y estableció cinco capitales secundarias, nombraron a la nobleza local como regentes para evitar revueltas del pueblo, pero los nuevos regentes tenían que vivir un tiempo en la capital *Kyongju*, esto lo hacían para garantizar la fidelidad de estos; la jerarquización de la sociedad aumentó, separaron la familia real del resto de la nobleza, en

---

<sup>22</sup> La información sobre la evolución religiosa de Corea viene de: Domenech, Antonio, (s.f.), *Introducción al pensamiento Coreano: Tradición, religión y filosofía* [PDF]. Recuperado de: [https://www.academia.edu/3637005/Antonio\\_domenech\\_pensamiento\\_coreano](https://www.academia.edu/3637005/Antonio_domenech_pensamiento_coreano).

<sup>23</sup> El confucionismo llegó a Japón a través de Corea, esto se debe a que el reino *Paekche* mandó a los eruditos *A Chikki* y *Wang In* a Japón para educar a la nobleza en el confucionismo.

<sup>24</sup> Para más información revisar: *Dinastía Tang*, (s.f.). *SHEN YUN PERFORMING ARTS*. Recuperado de: <http://es.shenyunperformingarts.org/learn/article/read/item/ew3MmDrzm60/dinastía-tang.html>

cuanto al resto de la población, se les permitía acceder a cierto tipo de trabajos dependiendo de la familia a la cual pertenecían, de esta manera los trabajos cívicos y militares más importantes estaban restringidos a la nobleza<sup>25</sup>, los trabajos de producción y comercio los desempeñaban el resto de la población, finalmente, los prisioneros de guerra eran convertidos en esclavos, quienes se encargaban de los trabajos forzosos.

El Budismo llegó a Corea en el año 372 d.C., fue traído por el monje chino *Sundo*, quien introdujo el Budismo *Mahayana*<sup>26</sup>, y al igual que las religiones anteriores, entró por *Koguryo*, en 384 d.C. el rey de *Paekche* se convirtió a esta religión, y el budismo pasó a ser la religión oficial del estado, en 527 d.C. el budismo llegó a *Shilla*, pero alcanzó su mayor esplendor con la instauración del reino unificado de *Shilla*. Este nuevo reino creó un grupo llamado *Hwarang* que estaba compuesto por jóvenes estudiosos de la doctrina budista, que terminarían siendo líderes en diversos aspectos de la sociedad, estos líderes se identificaban con la figura del Buda *Maitreya*<sup>27</sup>, veían como su labor construir el paraíso en la tierra, así que tomaron de ejemplo la cultura china y comenzaron a imitarla, como se mencionó anteriormente copiaron el sistema burocrático chino, pero no se quedaron ahí, también imitaron las expresiones artísticas. Uno de los monjes más destacados fue *Wonhyo* quien fusionó distintas órdenes budistas para crear una nueva orden de fácil acceso y práctica para la población general.

La jerarquización del reino *Shilla* con el tiempo creó una fuerte división en la nobleza, mientras que la línea de sucesión del rey se iba diluyendo, las familias nobles usaban sus ejércitos personales para pelear entre ellos por el poder; el aparato burocrático se terminó convirtiendo en un lastre para la sociedad, ya que al favorecer el linaje y no los méritos el sistema se volvió ineficiente y costoso. A finales del siglo IX estallaron revueltas campesinas, de las cuales destaca la organizada por *Kungye*, que era hijo ilegítimo del rey *Hongang* y

---

<sup>25</sup> Para poder desempeñar un puesto público, los interesados tenían que pasar un examen, esto con la idea de poner a las personas más aptas en los cargos, pero en este periodo se favoreció el linaje a tal grado que el examen eran trámites sin importancia para la nobleza, mientras que el resto de la población sólo podía acceder a los puestos públicos más bajos.

<sup>26</sup> Para más información revisa: Arnau, Juan, (2011). *¿Qué fue el budismo mahāyāna?. 'Ilu. Revista de Ciencias de las Religiones*, volumen 16, pp. 33-46

<sup>27</sup> *Maitreya* es el nombre del próximo Buda histórico, este nombre fue mencionado por el propio Siddhartha.

logró fundar el grupo *Koguryo* Tardío, el cual logró derrotar al reino de *Shilla* y en 935 consigue unificar la península bajo su poder, fundando la dinastía *Koryo*<sup>28</sup>.

El nuevo reino aprovechó al máximo sus buenas relaciones con China, el comercio aumentó exponencialmente entre los dos países. A mediados del siglo XII el estado de *Koryo* nombró al budismo como su religión oficial, enviaron monjes coreanos a China para que fueran adiestrados no solo en la religión, sino también en el arte<sup>29</sup>, por lo que al regresar reprodujeron el estilo de arte chino. Por otro lado el monje budista *Chi-nul* reformó la orden *Chogye*<sup>30</sup> que era la orden budista más extendida a lo largo del país; la reforma que realizó ponía énfasis en el equilibrio entre el estudio de los textos budistas y la práctica de la meditación *son*<sup>31</sup>, este cambio de enfoque también tenía el propósito de unificar las demás ordenes budistas. A inicios del siglo XIV comenzó la era oscura del budismo en Corea, esto se debió al alto grado de corrupción que había en el gobierno; no hay que olvidar que los aristócratas y funcionarios públicos eran adiestrados en esta religión. La desigualdad entre la clase regente y los gobernados, provocó sentimientos de inconformidad en la población, así que comenzaron a destruir los templos budistas<sup>32</sup>, persiguieron a los monjes y los expulsaron de las ciudades.

Por otro lado el confucianismo recobró fuerza en esta época, pero, no fue la corriente de pensamiento que llegó a Corea en el siglo IV d.C., sino que, para ese momento una nueva corriente de pensamiento, el “Neo Confucianismo”<sup>33</sup> llegó a Corea en especial la escuela de *Chu-hsi* (1130-1200)<sup>34</sup>; esta corriente de pensamiento fue ampliamente aceptada por la

---

<sup>28</sup> *Koryo* es la abreviatura de *Koguryo* que significa “alto y hermoso”, igualmente, con el paso del tiempo la palabra *Koryo* se terminó transformando en Corea.

<sup>29</sup> Es en este periodo donde se elabora la *Tripitaka* Coreana, que se trata de una colección compuesta por 80000 bloques de madera que contienen escritos budistas.

<sup>30</sup> La orden *Chogye* practica el budismo *zen*.

<sup>31</sup> “Meditación *Son*” es el nombre coreano de la “Meditación *Zen*”.

<sup>32</sup> Es por esta razón, que en Corea los templos budistas más importantes se encuentran en las montañas.

<sup>33</sup> El Neo Confucianismo se desarrolló cuando los eruditos confucianos comenzaron a estudiar textos taoístas y Budistas, ellos incorporaron diversos conceptos a su corriente de pensamiento, dándole un carácter más totalizador, hay que recordar que el confucianismo tradicional se preocupaba más del comportamiento de las personas en sociedad. A partir de los conceptos tomados de las otras religiones pudieron elaborar tratados metafísicos.

<sup>34</sup> *Chu-hsi* es considerado uno de los fundadores del confucianismo, en vida además de ser un estudioso de los textos confucianos, ocupó varios puestos como funcionario público, escribió varios tratados filosóficos que abarcan diferentes temas como: la concepción del mundo, la moral, las tradiciones y la familia.



población, en parte por las constantes críticas que hacían al Budismo<sup>35</sup>, y por otro lado por el carácter más espiritual en comparación con el Confucianismo tradicional; debido a su popularidad comenzaron a inaugurarse nuevas escuelas que impartían esta doctrina, en estas instituciones eran adiestrados los hijos de la clase *yamgmin*<sup>36</sup>.

El sistema tributario impuesto por la dinastía *Koryo*, sumado a la corrupción del estado, provocó que el reino entrara en crisis, esto desencadenó una serie de conflictos internos que duraron de 1173 a 1259, en ese año el imperio *Koryo* fue conquistado por el imperio mongol, el rey de Corea en ese momento se casó con una de las hijas de *Kublai Khan*, y desde ese momento la nobleza coreana fue considerada parte de la familia mongola. En 1368 la dinastía China *Yuan* derrotó al imperio mongol, sin la presencia de los invasores, el rey coreano *Kongmin* logró recuperar la soberanía de sus tierras, tras el asesinato de este rey, los nobles organizaron un ataque hacia China, en 1388, el gobierno chino decide tomar los territorios norteños de la península coreana, como represalia por el ataque del reino *Koryo*. El general *Yi Song-gye* aprovechó estas circunstancias para organizar un golpe de estado, y en 1392 logró consolidar su poder, y tomó el trono del reino, fundando la dinastía *Yi* o *Choson*<sup>37</sup>.

## **Historia moderna.**

La nueva dinastía regente, nació como subordinada al imperio chino, y para rendirles pleitesía, cada 3 años se realizaba un intercambio ritual entre los funcionarios de ambos países, esto significó un beneficio para los dos; los coreanos recibían la protección del imperio chino, y a su vez los coreanos protegían su península, lo que permitió a China concentrarse en sus asuntos internos, mientras que los coreanos pudieron mantener su soberanía. Esta dinastía estableció el Neo Confucianismo como la religión oficial del

---

<sup>35</sup> Aunque el Neo Confucianismo tomó mucha inspiración del budismo, con el paso del tiempo surgió un movimiento dentro de la corriente de pensamiento que rechaza el Budismo, algunos incluso condenaban la adoración a Buda.

<sup>36</sup> *Yamgmin* era la clase media de ese entonces, estaban compuestos de mercaderes, campesinos, pescadores y artesanos que gozaban de la libertad de moverse por el territorio del reino.

<sup>37</sup> La dinastía *Yi* decidió retomar el nombre de la dinastía mítica de *Choson*.

estado<sup>38</sup>, y disfrutó de relativa paz, por lo menos hasta 1592, cuando sufrieron una invasión por parte de Japón, los japoneses tenían planeado conquistar China, y como primer paso para lograrlo iban a conquistar a Corea, los japoneses mandaron 158000 soldados al mando de *Toyotomi Hideyoshi*<sup>39</sup>, pero fue derrotado, en 1597, los japoneses volvieron a intentar conquistar Corea, pero volvieron a fallar. Tras esta invasión Corea adoptó una política aislacionista, aunque mantenía relaciones comerciales con China y Japón, al interior del país surgió un movimiento social que reafirmaba la identidad del pueblo coreano y rechazaba todas las ideas extranjeras.

En 1784 llegó la Iglesia Católica a Corea, de manos de *Lee Seung-hoo*, un coreano que migró a *Pekín*, ahí fue bautizado, y adiestrado en la fe católica; decidió regresar a su país natal para difundir el evangelio, la fe católica fue bien recibida por los habitantes de la península, lograron un crecimiento constante a pesar de ser perseguidos por el gobierno; esta persecución, no se debió exclusivamente a la política aislacionista del estado, también, los recién conversos se organizaban en grupos para criticar al gobierno. La Iglesia Presbiteriana de Estados Unidos fue la primera en mandar un misionero a Corea en 1884, el año siguiente también llegaron misioneros por parte de la Iglesia Metodista Episcopal, estas fueron las iglesias que se expandieron con mayor rapidez en la península, lo que motivó a otras denominaciones a mandar misioneros a territorio coreano; a diferencia de los católicos que predicaban abiertamente, estas denominaciones se dedicaron a fundar escuelas por todo el país, la iniciativa tuvo un éxito inesperado, incluso el gobierno les brindó apoyo. El gobierno coreano comenzó un exterminio de creyentes católicos, no se limitó a cazar fieles coreanos, también persiguieron a los misioneros católicos y protestantes que venían de países europeos. Esta cacería de cristianos, dio como resultado que los países natales de los misioneros mandaran expediciones en busca de una compensación por sus compatriotas muertos, así que, en 1899 el gobierno coreano proclamó la libertad de culto.

---

<sup>38</sup> Según la nueva religión oficial, el rey de Corea era visto como hermano menor del emperador chino, por consiguiente la nación coreana le debía respeto a su nación hermana, pero a su vez la nación china como hermana mayor tenía el deber de proteger a los coreanos.

<sup>39</sup> *Toyotomi Hideyoshi* fue un importante líder militar, combatió en la guerra civil que terminaría unificando a Japón, dando inicio al *Shogunato Tokugawa*.

El 9 de febrero de 1904 inició la guerra ruso-japonesa, y tras una serie de movimientos políticos, Japón logró convertir a Corea en un protectorado bajo su dominio, los coreanos por su parte comenzaron a organizarse para defender su país, pero ninguna de sus medidas resultó efectiva, así que, el 29 de agosto de 1910 Corea se convirtió oficialmente en una colonia japonesa, cambiando su nombre oficial a *Chosen*. Los japoneses impusieron su cultura a los coreanos, en los primeros años de la colonia: prohibieron el uso del *Hangul*, y lo sustituyeron por su propio idioma, remplazaron el sistema burocrático de origen chino por el colonial japonés, prohibieron la libertad de culto, y nombraron al Budismo como religión oficial del país, pero, trajeron órdenes budistas japonesas para instruir a los coreanos.

En este contexto y debido a la incapacidad de las religiones tradicionales para dar respuesta a los problemas por los que pasaban, comenzaron a surgir nuevos movimientos religiosos, en esos años aparecieron aproximadamente 300 nuevas religiones. En este contexto se desarrolló la *University Bible Fellowship*, e inspiró a *Ahn Sahng-hong* a fundar su propia iglesia, poco tiempo después de que Corea se independizase.

Las medidas intervencionistas de Japón, produjeron en los coreanos un sentimiento anti japonés; los cristianos, budistas y otras congregaciones comenzaron a organizarse en clubes nacionalistas, para oponerse a los japoneses. El 3 de marzo de 1919, se realizó una gran marcha para protestar contra el régimen colonial, los grupos formados por denominaciones religiosas presentaron una declaración de independencia; ante este escenario, los japoneses tomaron acciones violentas para contener la protesta, resultando en la muerte de 7 mil personas, 16 mil heridos y 20 mil encarcelados. Tras el incidente, Japón suavizó sus políticas coloniales, pero no cesaron en su intento de remplazar su identidad nacional coreana por la japonesa, así que, siguieron existiendo movimientos nacionalistas que buscaban la independencia coreana.

Fue hasta agosto de 1945, con la derrota de Japón a manos de Estados Unidos que Corea por fin alcanzó su independencia. Pero los intereses de las potencias internacionales se impusieron a la voluntad del pueblo coreano, y terminaron dividiendo el país en dos, justo en

el paralelo 38<sup>40</sup>; se celebraron elecciones en Corea del Sur, quedando como ganador *Syngman Rhee*. Así el 15 de agosto de 1948 nació la República de Corea, contando con el respaldo de Estados Unidos; por otro lado, el 9 de septiembre de ese mismo año, se fundó la República Popular Democrática de Corea al mando de *Kim Il-sung* con apoyo soviético<sup>41</sup>. El 25 de junio de 1950, estalló la guerra entre Corea del Norte y Corea del Sur, y como otros conflictos de la época, eran Estados Unidos y la Unión de Repúblicas Socialistas Soviéticas (URSS)<sup>42</sup> quienes estaban detrás del conflicto, usando el territorio coreano para medir su fuerza militar; la guerra se pausó el 27 de julio de 1953, ambos países firmaron una tregua, pero nunca se firmó la paz, así que, Corea del Sur y Corea del Norte viven una paz armada.

## Corea del Sur.

Después de alcanzar una tregua con su vecino del norte, Corea del Sur se encontraba en una crisis económica, pues todas las zonas industriales se encontraban en el norte de la península, mientras, que la parte sur se dedicaba a la producción agrícola, para enfrentar esto implementaron una política de sustitución de importaciones, pero se volvieron completamente dependientes de Estados Unidos; en esos años *Syngman Rhee* se convirtió en un dictador y cambió la constitución para reelegirse indefinidamente<sup>43</sup>.

En 1961 el militar *Park Chung-hee* tomó el poder a través de un golpe de estado, comenzó su mandato modernizando el sistema burocrático del país, crearon los *chaebol*<sup>44</sup> para afrontar la crisis económica; los *chaebol*, surgieron del convenio entre el estado y las familias más

---

<sup>40</sup> Las fuerzas aliadas desplegaron un movimiento militar para terminar de expulsar a los japoneses de la península coreana, los soviéticos mandaron a su ejército para apoyar la resistencia que comandaba *Kim Il-sung* y detuvieron su avance en el paralelo 38, no avanzaron más porque los Estados Unidos desplegaron sus propias fuerzas armadas para detener el avance soviético.

<sup>41</sup> Para más información revisar: Escalona, Alejandro, (2013), *Corea del Norte*. En J. León (coord.) *Historia mínima de Corea*, (pp. 191-231) México, El Colegio de México.

<sup>42</sup> La URSS fue la unión de 15 repúblicas lideradas por la Republica Socialista Federativa Soviética de Rusia, todos los países que conformaban la URSS vivían bajo el régimen socialista, además, la URSS contaba con una serie de países aliados que tenían el mismo régimen socialista, esta alianza fue conocida como el Bloque del Este (Corea del Norte formaba parte de este bloque), y durante la segunda mitad del siglo XX, el Bloque del Este tuvo una serie de conflictos con Estados Unidos de Norte América conocidos como la Guerra Fría.

<sup>43</sup> La información histórica sobre Corea del Sur proviene de: León, José & López, Juan (2013), *Corea del Sur*. En J. León (coord.) *Historia mínima de Corea*, (pp. 147-190) México, El Colegio de México.

<sup>44</sup> *Chaebol* significa negocio familiar.

poderosas de Corea del Sur, a partir de ese momento, el estado protegería las industrias surcoreanas, pero al mismo tiempo promoverían las exportaciones. *Park* se terminó convirtiendo en un tirano, adoptó una política anticomunista, que desembocó en una represión brutal contra la población civil, al igual que su antecesor, él reformó la constitución para perpetuarse en el poder, pero fue asesinado en 1979. Tras el asesinato del presidente *Park*, el primer ministro *Choi Kyu-hah* tomó el puesto de presidente, pero, lo obligaron a dejarlo el 15 de agosto de 1980, debido a que declaró ley marcial como respuesta a la revuelta de *Kwanju*, que fue un movimiento civil que buscaba la democratización del país<sup>45</sup>.

El militar *Chun Doo-hwan* tomó el poder en 1981 mediante un golpe de estado, en ese momento Corea del Sur atravesaba por otra crisis económica, como respuesta, el gobierno tomó más control del mercado interno, y promulgó leyes anti monopolio, ya que los *chebol* se habían vuelto un peligro para la estabilidad del estado, estos movimientos sirvieron como preparativo para la eventual apertura al mercado internacional; en el aspecto político *Chun* continuó el régimen autoritario de sus predecesores, pero, la mayor apertura del país, el aumento en el nivel educativo, y una incipiente clase media, ejercieron suficiente presión como para abrir la vía democrática en el país. *Roh Tae-woo* el candidato del partido oficial ganó las siguientes elecciones, y dedicó su mandato a implementar leyes para la transición democrática de Corea del Sur.

En 1993 *Kim Young-sang* ganó las elecciones presidenciales, convirtiéndose en el primer presidente sin nexos con el ejército, él dedicó su mandato a implementar políticas que debilitaran los principales ejes de poder al interior del país, es decir el ejército y los *chaebol*, pero estos cambios también produjeron inestabilidad interna. El siguiente presidente electo fue *Kim Dae-jung*, que continuó con las políticas de su predecesor, además, implementó la *Sunshine Policy*, que es una política de acercamiento con Corea del Norte, con el objetivo final de reunificar el país, así que, periódicamente se realizaban reuniones donde se brindaba

---

<sup>45</sup> Según conteos oficiales las bajas de ese evento están alrededor de 150 civiles y 30 militares muertos, pero cifras extra oficiales calculan entre 1000 y 2000 muertos.

ayuda a Corea del Norte, esto con el tiempo generaría un ambiente propicio para la reconciliación<sup>46</sup>.

Corea del Sur actualmente vive en democracia, y es considerado uno de los 4 tigres asiáticos, pero, el poder que el estado le confirió a los *chaebol* y su política de endeudamiento hacen de su economía muy inestable; además, siguen arrastrando problemas del pasado como la corrupción o la influencia de los *chaebol*, que representan un contrapeso factico al poder del estado, y su relación con Corea del Norte; a esto hay que agregar nuevos problemas como la sobrepoblación, la falta de trabajo, y diversos malestares sociales derivados del contraste de las formas de vida tradicional con el estilo de vida moderno.

En lo referente al aspecto religioso del país<sup>47</sup>, cabe recordar que el catolicismo llegó a Corea en 1784, y las primeras iglesias evangélicas llegaron un siglo después, pero fue hasta 1899, cuando Corea del Sur proclamó la libertad de culto; la nueva actitud que tomó el gobierno con respecto a las religiones, causó que los movimientos religiosos proliferaran, y crecieran exponencialmente, hasta que en 2012 se registraron 77 000 iglesias evangélicas en el país<sup>48</sup>, ya para 2015 había 3 890 311 personas afiliadas al catolicismo, y 9 675 761 personas afiliadas a alguna Denominación cristiana<sup>49</sup>, esto representa el 8% y el 20% respectivamente de la población total de ese año, que era poco más de 49 millones de personas, en otras palabras,

---

<sup>46</sup> En 2008 se suspendió la *Shunshine Policy* por dos motivos: la falta de reciprocidad de los norcoreanos y la presión que ejerció Estados Unidos, para frenar el intento de reunificación en la península. No obstante, el presidente *Moo Jae-in* electo en 2017, ha manifestado sus intenciones de reanudar esta política.

<sup>47</sup> La información de la situación actual de las Denominaciones cristianas en Corea del Sur proviene de: Carter, Joe, (2018), *9 cosas que debes saber del cristianismo en Corea*, TGC COALICIÓN. Recuperado de: <https://www.coalicionporelevangelio.org/articulo/9-cosas-debes-saber-del-cristianismo-corea/>  
Vega, Mario, (2013), *Los evangélicos en las dos coreas*, *Elim misión cristiana*. Recuperado de: <https://www.elim.org.sv/los-evangelicos-en-las-dos-coreas/>

*Crecimiento evangélico en Corea del Sur podría ser superado por catolicismo*, (s.f.), ACONTECER CRISTIANO. Recuperado de: <https://www.acontecer cristiano.net/2013/05/crecimiento-evangelico-en-corea-del-sur.html>

*Corea del Sur es uno de los países con “mayores exportadores” del evangelio en todo el mundo*, (2018), MUNDO CRISTIANO. Recuperado de: <http://www1.cbn.com/mundocristiano/el-mundo/2018/february/corea-del-sur-es-uno-de-los-paises-con-ldquo-mayores-exportadores-rdquo-del-evangelio-en-todo-el-mundo>

*Religión en Corea del Sur*, (s.f.), Wikipedia. Recuperado de: [https://es.wikipedia.org/wiki/Religi%C3%B3n\\_en\\_Corea\\_del\\_Sur#Religiones\\_dominantes](https://es.wikipedia.org/wiki/Religi%C3%B3n_en_Corea_del_Sur#Religiones_dominantes)

<sup>48</sup> 6 de las 10 iglesias más grandes del mundo se encuentran en Corea del Sur.

<sup>49</sup> Las Denominaciones cristianas crecen a un ritmo del 0.7% anual.

casi un tercio de la población total de Corea del Sur profesaba una forma de cristianismo<sup>50</sup>. Pero, los múltiples movimientos cristianos que hay en Corea del Sur, no se han limitado a evangelizar dentro de su país, por el contrario, la cantidad de misioneros que mandan al resto del mundo es bastante significativa, en 2016, las iglesias evangélicas coreanas mandaron 27 000 misioneros a más de 170 países diferentes<sup>51</sup>. El constante crecimiento del cristianismo en Corea del Sur, ha provocado que muchas iglesias cristianas consideren a este país como la puerta de entrada para evangelizar el continente asiático.

## Migración a México.

Los coreanos llegaron a México por primera vez en 1905, debido a que en ese momento Corea estaba siendo invadida por Japón, el gobierno coreano usó la migración como una respuesta para reducir el número de bajas civiles. Al mismo tiempo, en México se juntaron dos factores: las políticas porfiristas que promovían la inmigración, y la falta de trabajadores en las haciendas de henequén en Yucatán, como respuesta a estos problemas, el gobierno mexicano expidió una invitación a la población coreana para trabajar en las haciendas de Yucatán. A raíz de este conjunto de eventos, partieron entre 1014 y 1133 coreanos del puerto *Chemulpo* en Corea del Sur, rumbo al puerto de Salinas Cruz, Oaxaca, de ahí tomaron un tren a Veracruz, y finalmente abordaron otro barco con rumbo a Puerto Progreso en Yucatán, donde fueron contratados como trabajadores para las haciendas.<sup>52</sup>

---

<sup>50</sup> Los estudios realizados por la Iglesia Católica, indican que la mitad total de los cristianos que hay en Corea del Sur, profesan la religión Católica, sin embargo, esta información no se corresponde con los datos oficiales, que demuestran, que los católicos representan un tercio de la población cristiana del país. Las iglesias evangélicas coreanas están compuestas por Denominaciones cristianas originarias de otras partes del mundo que tienen sucursales en Corea del Sur, y Denominaciones cristianas nacidas en Corea del Sur.

<sup>51</sup> En 2006 Corea del Sur fue el segundo país que más misioneros mandó al resto del mundo, solo por detrás de Estados Unidos.

<sup>52</sup> La información sobre la migración de coreanos a México proviene de:

Dávila, Claudia, (2010), *Historia comparada de dos experiencias migratorias: coreanos y súbditos del imperio otomano en Yucatán (1880-1916)*. Península. Vol. V (núm. 2), pp. 37-60.

Dávila, Claudia, (2015), *La migración coreana en Yucatán. Procesos de integración y movilidad social y geográfica. Iberoamérica*. Vol. 17 (núm. 2), pp. 203-234.

Salomón, Elizabeth, (s.f.), *La migración coreana a México. Asociación Cultural para la Investigación sobre Asia AC*. Recuperado de: <http://www.acia.com.mx/la-migracion-coreana-a-mexico/>.

*Llegaron a Yucatán con un sueño... que nunca se cumplió*, (2015), *MILENIO NOVEDADES*. Recuperado de: <https://sipse.com/milenio/migracion-coreanos-yucatan-museo-conmemorativo-161920.html>.

Originalmente los coreanos no tenían la intención de permanecer en México, por el contrario, veían su estadía en el país como una escala, pues tenían la intención de trabajar hasta ahorrar lo suficiente como para pagar el viaje a Estados Unidos; pero, sus planes fueron frustrados por el sistema económico de aquel entonces, ya que, los coreanos recibían su salario en monedas que solo tenían valor en las tiendas de raya de las haciendas. La estancia de los inmigrantes coreanos en el país fue mala, por decir lo menos, los recién llegados fueron sometidos al sistema de explotación de la época, es decir, jornadas de hasta dieciséis horas, en condiciones deplorables, sus patrones sentían nula responsabilidad hacia sus nuevos empleados, esto sumado a las dificultades propias de la migración: no conocían el idioma, fueron expuestos a nuevas enfermedades, el cambio de alimentación y clima; todos estos factores mermaron la población de migrantes que habían llegado.

Algunos informes llegaron al gobierno coreano, y en ellos reportaban las malas condiciones por las que estaban pasando los migrantes que habían mandado a México, esto provocó que Corea demandara la repatriación de sus connacionales, pero, el gobierno mexicano se negó a cumplir la demanda, argumentando que los migrantes habían firmado un contrato, y estaban obligados a cumplir su estancia en suelo mexicano, de esta manera, los migrantes se vieron forzados a quedarse en su nuevo país. La negativa del gobierno mexicano, provocó que el gobierno coreano cancelara una nueva oleada de migración, de hecho, por mucho tiempo suspendieron las migraciones a México en general, y esta suspensión fue retirada hasta la década de 1980. Cuando terminaron los contratos que los coreanos habían firmado, el gobierno mexicano se valió de algunas artimañas para retenerlos dentro del país: mantenían a los migrantes incomunicados dentro de las haciendas, desaparecieron los contratos, falsificaron firmas, los endeudaron, y al carecer de papeles no existían oficialmente como ciudadanos en el país, la situación no mejoró en los años siguientes; en México explotó la revolución de 1910, mientras que Corea se convirtió en una colonia japonesa, por lo cual, los migrantes quedaron en un limbo entre los dos países.

Fue hasta 1915, cuando el gobernador Salvador Alvarado tomó el poder en el estado de Yucatán, que durante su administración, se liberaron a los trabajadores coreanos de las haciendas u obligaron a los dueños hacendados a pagarles en moneda de circulación oficial,



además, de proveer de identidad jurídica a los México-Coreanos, pero los coreanos no fueron capaces de regresar a su país, porque en ese momento Corea se había convertido en una colonia japonesa, por lo que se vieron obligados a migrar a otros estados del interior de la república mexicana como: Quintana Roo, Campeche, la Ciudad de México, Jalisco, finalmente, unos pocos lograron migrar a Cuba y a Estados Unidos.

Ya en 1980 se reanudó la inmigración de coreanos a México, pero, en esta ocasión la cantidad de migrantes fue mínima, apenas 64 familias y 15 solteros; en la década de 1990 la población de inmigrantes comenzó a aumentar, ese mismo año llegaron 1033 coreanos a México, anualmente el número de coreanos que ingresan al país va incrementando, en 2010 llegaron 3960 nuevos inmigrantes; la mayoría de ellos viven en el centro del país, y el grueso de la población se dedica al comercio o trabaja en fábricas de sus compatriotas.

# University Bible Fellowship.

En la primera parte de este capítulo, explicaré el origen de esta religión, también, expondré el sistema de creencia de la organización, y describiré los ritos que llevan a cabo durante el año. En la segunda parte del capítulo, trataré principalmente la historia de vida de Pablo, pero también, pondré la experiencia de David, el prospecto a converso que asistía a los servicios.

## Historia

La *University Bible Fellowship*, Fraternidad Bíblica Universitaria, Universidad Bíblica Fraternal<sup>53</sup> o UBF por sus siglas en inglés; fue fundada el 1 de septiembre de 1961, después del Movimiento del 19 de abril (1960) y el Golpe de estado del 16 de mayo (1960); esto aunado con la recesión económica que trajo el fin de la Guerra civil coreana (1950-1953) provocó una profunda depresión en la juventud de ese entonces.



Figura 3: Samuel Chang-woo Lee y Sarah Barry. Fuente: <http://maracaibo.ubf.org.ve/nuestra-historia/> (16/10/2017)

Ante este panorama, Samuel *Chang-woo Lee* (1931-2002) recién graduado del seminario presbiteriano, comenzó a predicar entre los estudiantes universitarios, y a enseñarles la Biblia, en la iglesia *Daein* de *Kwangju*; al poco tiempo, conoce a la misionera Sarah Barry, que llegó al país por orden de la Dirección de Misión Mundial de la Iglesia Presbiteriana, juntos llegaron a la conclusión de que la mejor forma de ayudar a Corea era evangelizar a los jóvenes universitarios, esto porque llegado el momento ellos se convertirían en los líderes e impulsores de sus

---

<sup>53</sup> El nombre oficial de la iglesia en español es “Fraternidad Bíblica Universitaria”, pero, el grupo con el que estuve lo traduce como “Universidad Bíblica Fraternal”, usare esta última traducción para referirme a la iglesia en español.

comunidades. Así que fundaron la *University Bible Fellowship* con la siguiente misión<sup>54</sup>.

La *University Bible Fellowship* (UBF) es una iglesia evangélica internacional (no denominacional) y una red de iglesias caseras dedicadas a Cristo y su reino. Nuestro enfoque principal es estudiar la Biblia, crecer en la gracia y el conocimiento de nuestro Señor y Salvador Jesucristo, y vivir de acuerdo con sus enseñanzas. Rezamos especialmente para llegar a los estudiantes universitarios y ayudarlos a crecer como sus discípulos de toda la vida. Nuestro objetivo es obedecer las órdenes de nuestro Señor de amarnos unos a otros y de ir y hacer discípulos de todas las naciones (Jn. 13:34; Mt. 28: 18-20).<sup>55</sup> Oramos para que Dios continúe llamando y levantando misioneros laicos a través de nosotros y mandarlos hasta los confines de la tierra (Hch. 1: 8)<sup>56</sup>.

(Recuperado y traducido del inglés de <http://ubf.org/about/mission-statement>)

La iglesia inició con 60 estudiantes, de los cuales destaca *John Jun* quien se convertiría en el primer pastor educado por la UBF, y es considerado el tercer cofundador de la iglesia; en 1964 mandan a su primera misionera *Kim Han-ok* a la isla *Jeju*, una provincia autónoma de Corea del Sur; cuando la iglesia crece trasladan su sede principal a la ciudad de Chicago en Estados Unidos, entonces, Samuel *Lee*<sup>57</sup> decide mudarse a este país para dirigir la organización, mientras, Sarah Barry se queda como líder de la iglesia en Corea, siendo estas sus dos sedes principales. Pese a las críticas que esta iglesia ha recibido, actualmente está presente en más de 90 países, tras la muerte de Samuel *Lee*, Sarah Barry se convirtió en la líder de la organización, y se mudó a Chicago, dejando al primer pastor *John Jun* como encargado de la iglesia en Corea.

---

<sup>54</sup> La información histórica de la UBF proviene de:

*Reseña histórica de UBF*, (s.f.), *Fraternidad Bíblica Universitaria Mérida-Venezuela*. Recuperado de: <http://www.ubfmerida.org.ve/historia.php>.

*Chang-Woo (Samuel) Lee*, (s.f.), *WikiShepherd*. Recuperado de: [http://wiki.ubfriends.net/index.php?title=Chang-Woo\\_\(Samuel\)\\_Lee](http://wiki.ubfriends.net/index.php?title=Chang-Woo_(Samuel)_Lee)

*Fraternidad Bíblica Universitaria*, (s.f.), *Wikipedia*. Recuperado de: [https://es.wikipedia.org/wiki/Fraternidad\\_Bíblica\\_Universitaria](https://es.wikipedia.org/wiki/Fraternidad_Bíblica_Universitaria)

<sup>55</sup> “Jn.” Es la abreviatura Juan. “Mt.” Es la abreviatura de Mateo.

<sup>56</sup> “Hch.” Es la abreviatura de Hechos.

<sup>57</sup> Usaré el nombre “Samuel *Lee*” para referirme al fundador de la UBF “Samuel *Chang-woo Lee*”, esto debido a que el fundador de esta iglesia cambio su nombre coreano de nacimiento por el de Samuel.

## Ubicación

Esta organización lleva más de 35 años presente en México, fue el primer país latinoamericano al que llegaron, y lo escogieron por su ubicación geográfica, de esta manera, México serviría como punto de partida para evangelizar los países al sur del continente, y como nexos con la sede principal en Estados Unidos, actualmente hay Capítulos en: Baja California, Ciudad de México, Coahuila, Guanajuato, Jalisco, Michoacán, Nayarit, Nuevo León y Yucatán. Realicé mi trabajo de campo en el Capítulo “San Mateo”<sup>58</sup>, este se encuentra en la CDMX, a dos calles de la estación del Metro Colegio Militar.



Figura 4: Dirección del “Capítulo San Mateo”. Fuente: Google Maps.

Los Capítulos pueden estar dirigidos por un misionero o pastor<sup>59</sup>; la base del Capítulo está formada por la familia cercana del dirigente, a la que se suman los nuevos feligreses que va recolectando el líder de la congregación. Este Capítulo en particular, se encuentra en una oficina pequeña, en el primer piso de una casa; la oficina mide aproximadamente 3m x 3m, está pintada de blanco, con el piso rojo, junto a la puerta está un piano negro, de lado opuesto

<sup>58</sup> La UBF denomina “Capítulo” a sus iglesias, además, cada Capítulo tiene un nombre propio. Usaré el término “Capítulo” para referirme a las iglesias de la UBF.

<sup>59</sup> Los misioneros son personas adiestradas por la UBF con el propósito y la capacidad de evangelizar al resto de la población, además, tienen la autoridad para dirigir su propio Capítulo. Los pastores son funcionarios que organizan y supervisan los Capítulos de una zona o país.

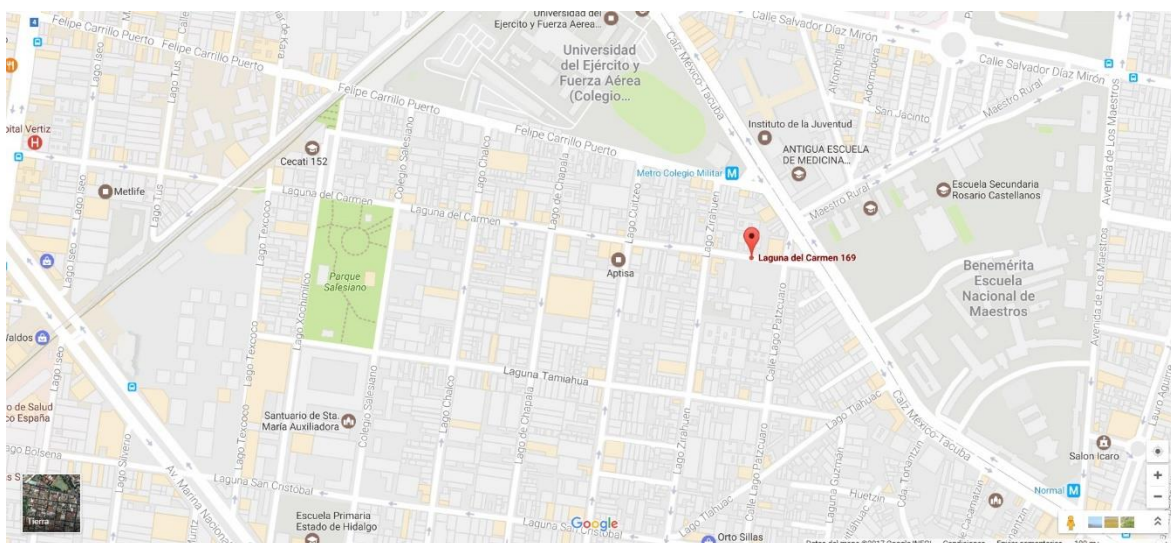
está un librero con diversos materiales de apoyo: Biblias en ambos idiomas, himnarios, libros de texto para que los coreanos aprendan español, a lado del librero hay un pequeño sillón, el resto del espacio lo ocupa un púlpito con el logo de la iglesia, el logo es un mundo con las palabras “fraternidad bíblica universitaria” encima de este; también hay una mesa mediana y algunas sillas, cuando el servicio comienza sacan la mesa y acomodan las sillas frente al púlpito.



Figura 5: Croquis del “Capítulo San Mateo”. Fuente: elaboración propia.

## Creencias

- Creemos que hay un solo Dios en tres Personas: Dios Padre, Dios Hijo y Dios Espíritu Santo.
- Creemos que Dios creó los cielos y la tierra y todas las demás cosas en éste universo: que Él es el Rey Soberano de todas las cosas; que el Dios Soberano se revela a sí mismo; creemos en su trabajo redentor y su juicio final.
- Creemos que la Biblia es inspirada por Dios; que es la verdad; que es la autoridad final por fe y la práctica.
- Creemos que desde la caída de Adán, todas las personas han estado bajo la esclavitud y el poder del pecado y merecen el juicio y la ira de Dios.
- Creemos que Jesucristo, quien es Dios y hombre, a través de su sacrificio de muerte de reconciliación en la cruz por nuestros pecados y su resurrección, es el único camino de salvación; solamente Él puede salvarnos de nuestros pecados y el juicio y nos purifica de la contaminación del mundo por causa del pecado.
- Creemos que Jesucristo se levantó de entre los muertos, ascendió al cielo y se sienta a la diestra de Dios Padre.

- Creemos que la regeneración es por el trabajo del Espíritu Santo, y que es necesario si uno quiere entrar en el reino de Dios. Creemos que Dios envió su Espíritu Santo para otorgar poder a su iglesia para atestiguar a Jesús hasta lo último de la tierra.
  - Creemos que nos hacemos justos sólo por gracia, sólo por la fe.
  - Creemos que el Espíritu Santo trabaja en el corazón de todos los creyentes para guiarles.
  - Creemos que la iglesia es el cuerpo de Cristo y que todos los cristianos son miembros de éste.
  - Creemos que Jesús vendrá otra vez en su gloria para juzgar a todos los vivos y los muertos.
- (Recuperado de: <http://www.ubfgdl.org/index.php/aboutubf>. 07/11/2016)

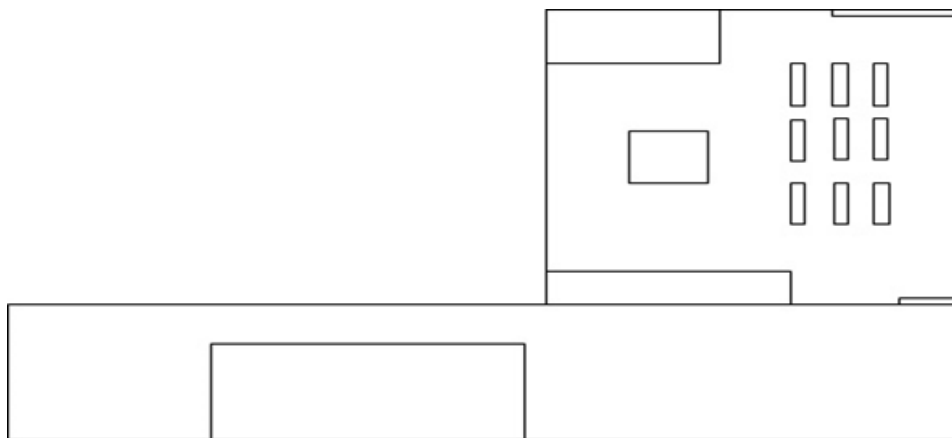
## **Rituales**

La *University Bible Fellowship* tiene 4 rituales, debido a los tiempos del trabajo de campo y problemas durante este, solo presencié los servicios dominicales, y las lecciones bíblicas, la información sobre los otros rituales la conseguí a base de entrevista, y complementé la información con investigación bibliográfica. Tengo que aclarar que debido a la estructura celular de la iglesia, hasta cierto punto cada Capítulo tiene la libertad de adaptar algunas partes de los servicios, como la hora a la que empieza el servicio, o pueden quitar algunos de los elementos, como los himnos o la elaboración del “pan diario”. Pero no pueden alterar los rituales colectivos, como lo son las convivencias que tienen a lo largo del año, durante estos rituales, la mayoría de los feligreses de la UBF son participantes pasivos.

### **Estudio bíblico.**

Idealmente, antes de asistir a los servicios dominicales hay que tomar lecciones bíblicas, pero, hay ocasiones en las que se celebra primero el servicio, y posteriormente se toma la lección, cuando eso sucede, se suelen impartir dos lecciones para compensar. Las lecciones se pueden tomar cualquier día de la semana, si se imparten en un día hábil, la clase se toma en la casa del misionero; David solía ir entre semana a la casa de Pablo para darle clases de español, y al terminar, cambiaban de roles, entonces Pablo pasaba a enseñarle lecciones bíblicas a su invitado. En caso de que las lecciones bíblicas se impartieran el fin de semana, entonces se realizaban en el pasillo que lleva a la oficina donde se realizan los servicios, para esto, sacaban la mesa y algunas sillas que guardan en la oficina, y las acomodan en el pasillo, en ambos casos llevan la misma estructura.

El misionero y el recién llegado se sientan frente a frente, cada quien cuenta con una Biblia, un Himnario Bautista, un resumen de la lección que sirve para guiar la clase<sup>60</sup>, y un cuestionario, antes de empezar propiamente con la lección, practican los himnos que se cantarán en ese servicio. Las lecciones contemplan una lectura completa de la Biblia, desde el Génesis hasta el Apocalipsis, en lapsos de 10 versículos por sesión, hasta terminar la Biblia, al principio solo participa el misionero y el nuevo miembro, pero cuando se llega a la historia de Adán y Eva, también participa una mujer, generalmente, ese papel lo desempeñaba Inés, la esposa de Pablo, y con menor frecuencia Rosa, que es hija de ambos; en muy raras ocasiones, llegan a realizar sesiones de enseñanza bíblica colectivas, pero es lo menos recomendable<sup>61</sup>.

A lo largo de la lección, todos los participantes se van turnando para leer un versículo de la Biblia a la vez, mientras más miembros participen menos versículos lee cada individuo, y por lo tanto, repiten la lectura más veces; cada cierto tiempo, el misionero interrumpe la lectura para explicar el mensaje o hacer aclaraciones. Al terminar la lectura, Pablo solía tomar el material de apoyo que tenía, le daba una hojeada, y comenzaba a profundizar en la lección, para dejar más clara la enseñanza, él relataba pasajes de su vida, y animaba a sus estudiantes a recordar momentos de dolor o felicidad que hubieran tenido en sus propias vidas, para que entendieran más fácilmente el mensaje.

En cuanto a las lecciones, yo llegué hasta la expulsión de Adán y Eva del Jardín del Edén, pero, en el fondo todas esas lecciones, por lo menos hasta donde alcancé, trataban de lo mismo: caos, orden y un plan de Dios, es decir, antes de que el universo fuera creado había caos, y a lo largo de los primeros pasajes del Génesis, Dios va ordenando el mundo, de acuerdo a su plan. La intención es que el estudiante haga una analogía entre la historia que narra la Biblia y su propia vida, el estudiante tiene que entender que vivía o vive en el caos, pero, la UBF le puede mostrar el plan que Dios tiene para él, y al conocer su propósito alcanzara la felicidad. De hecho, Pablo usaba su propio relato de vida para ejemplificar el

---

<sup>60</sup> El misionero tiene textos de apoyo que mando a hacer con otro miembro de su congregación, debido a su limitado dominio del español.

<sup>61</sup> La UBF tienen la ideología de salvar un alma a la vez, porque para ellos salvar un alma, es como salvar el mundo, por este motivo, han desarrollado un método de enseñanza uno a uno, y según ellos, su forma de enseñar pierde efectividad si se realiza en colectivos.

mensaje de su iglesia, antes de conocer la UBF, él era una persona triste y sin rumbo, hasta que conoció la *University Bible Fellowship*, entonces entendió que su vida tenía un propósito, y ese conocimiento lo llenó de felicidad, al compartir su relato, él quería hacer entender a sus estudiantes, que en cuanto entendieran que su vida tenía un propósito, ellos conocerían una felicidad mayor a cualquiera que hayan experimentado con anterioridad.

Al terminar la lectura, el grupo de estudio usa el cuestionario para reafirmar lo aprendido, el misionero realiza una pregunta, por lo general, se le pide al estudiante que repita los versículos de la Biblia textualmente, aunque, en menor medida son permitidas las respuestas abiertas. Una vez acaba la lección, técnicamente, se le pide al alumno que escriba un testimonio sobre lo que aprendió, a esta práctica ellos lo llaman escribir el “pan diario”, como su nombre lo indica, cada día hacen una lectura diferente, y escriben sus reflexiones sobre el tema, esto con la finalidad de fortalecer la lección principal, y dije técnicamente, porque durante mi estancia en el grupo, a ninguna persona se le pidió que hiciera esto; imagino que esto se debe, en parte al limitado conocimiento del español que tenían algunos miembros de la congregación, pero también, a la poca disposición de Pablo por escribir acerca de su vida<sup>62</sup>. Para concluir, Pablo le proporciona a sus estudiantes copias de su material de apoyo para que repasen el tema a lo largo de la semana. Al ritmo de una lección bíblica cada semana, se espera que los estudiantes terminen de leer la Biblia en un lapso de 4 años, y cuando terminen volverán a empezar desde el comienzo.

## **Servicios.**

El servicio se realiza los domingos, por lo general a las 11:00 h, pero son flexibles con el horario<sup>63</sup>, este puede cambiar para la comodidad del grupo, como preparativo al servicio, el hijo del misionero toca el piano. Esperan a la mayor cantidad de asistentes antes de empezar, a lo largo de mi estancia el número de asistentes vario entre 4 y 9 personas, conforme van llegando toman asiento alternando lugares hombres y mujeres, cuando llega alguien nuevo

---

<sup>62</sup> Resulta curioso que Pablo no tenga problemas en contar su vida en conversaciones casuales, pero se sienta intimidado de escribir su propia historia y reflexiones

<sup>63</sup> Lo más temprano que inicio el servicio fue a las 10:00 h y lo más tarde fue a las 14:00 h, esa ocasión debido al número mayor de asistentes decidieron partir las lecciones en dos grupos, uno antes y otro después del servicio, pero terminaron el día con su comida para convivir.



al grupo, el misionero lo presenta ante la congregación, antes de iniciar el servicio; el recién llegado se pone de pie para que el pastor diga su nombre y en caso de ser universitario la institución en donde estudia.

En primer lugar, realizan una oración en silencio de aproximadamente 2 minutos; cada quien sentado en su silla, cierra los ojos, agacha la cabeza y se toma las manos, aprovechan este tiempo para agradecer a Dios o recordar lecciones pasadas, si alguien llega a tardarse demasiado, comienzan a hacer ruidos para que termine y poder comenzar. El hijo del pastor vuelve a tocar el piano, para que puedan cantar el himno de apertura, todos se ponen de pie, y cantan el himno “33 Loores dad a Cristo el Rey” del Himnario Bautista, aunque este no es el único himno que cantan, si es el más frecuente, cabe aclarar que todos los himnos se cantan en español, excepto, cuando no hay hispanohablantes presentes, de ser este el caso todo el servicio se lleva a cabo en coreano, y al terminar de cantar, rezan en voz alta el padre nuestro.

El mensaje principal se trata de un repaso de la lección bíblica semanal, con el agregado, de que el misionero hace una comparación entre la lección y los acontecimientos de la semana, a continuación, siguen los agradecimientos y bendiciones. Esta parte del servicio puede darla cualquier miembro de la congregación, no se necesita ninguna preparación especial, rezan por la protección de los misioneros alrededor del mundo, y piden bendiciones para continuar con su labor de evangelización, hacen énfasis en pedir los capítulos y misioneros que se encuentran en México, hay un total de 15, 3 de estos son dirigidos por misioneros mexicanos, y 1 está dirigido por una mujer.

Después, comienza el segundo mensaje, está compuesto de una reflexión sobre los avances que ha tenido el grupo, respecto a sus estudios bíblicos en general, también, se da un adelanto de la siguiente lección. Cuando se integraron más coreanos al grupo, Pablo empezó a impartir mensajes especiales para ellos, así que, eventualmente la mitad del segundo mensaje se efectuaba completamente en coreano. Continúan con una reflexión en pareja, aunque este solo es el nombre formal de la sección, porque, la reflexión puede ser hecha en trío o hasta grupal, eso depende más del número de asistentes en el servicio, la única restricción es que no mezclan hombres y mujeres; el propósito de esta parte del servicio, es compartir las

reflexiones que se desarrollaron durante la semana, pero, por lo general aprovechaban este momento para dar las gracias a Dios. Para concluir el servicio, cantan el padre nuestro.

Al poco tiempo de terminar el servicio, Pablo y su familia guardaban todos los objetos que utilizaban para dar el servicio, y en su lugar acomodaban una mesa y silla, para poder tener una comida con fines de convivencia, aunque ocasionalmente Pablo hacía comentarios acerca de otros grupos religiosos. Generalmente, servían comida mexicana, al principio pensé que lo hacían como cortesía para sus feligreses nativos, o por comodidad, pero en realidad la familia había desarrollado un marcado gusto por la comida mexicana.

## **Bautizo**

El primer ritual masivo de la iglesia, es el bautizo, debido, a la naturaleza de los conversos que buscan, por lo general se lleva a cabo en personas mayores de edad, como requisito para poder ser bautizado, primero se necesita tener un amplio conocimiento acerca de la Biblia. El bautizo es llevado a cabo por un pastor, en un templo<sup>64</sup>, el pastor derrama agua sobre la cabeza del nuevo feligrés, en ese momento, también le asigna un nuevo nombre, todos los miembros que pasan por el bautizo, tienen que cambiar de nombre, sin importar el origen del feligrés. Originalmente pensé, que los miembros de la UBF usaban nombres occidentales por comodidad, pero, en realidad lo hacen para seguir el ejemplo del fundador de su iglesia, *Chang-woo* que cambió su nombre por el de Samuel, a su vez, Samuel Lee cambio su nombre para seguir el ejemplo del patriarca Abraham.

## **Convivencia de Verano**

Esta es su celebración más importante, se trata de un retiro espiritual que dura entre 3 y 4 días, dura desde el amanecer hasta el anochecer, a este retiro asisten todos los capítulos, también, pueden asistir invitados a este retiro, el propósito de esta celebración es incrementar el fervor de los miembros que ya llevan algún tiempo en la organización, además, de tratar

---

<sup>64</sup> El sistema de cargos en la UBF, en orden ascendente es el siguiente: ovejas (miembros en general), líder de Capítulo, misionero, pastor, anciano, primer pastor y líder.

de convencer a los nuevos prospectos de los capítulos, y los invitados, para que se unan definitivamente a la UBF; la sede de la convivencia en 2016 fue el templo cercano a la Universidad Nacional Autónoma de México (UNAM), y realizaron las siguientes actividades: estudios bíblicos grupales, mensajes, recreación, danzas típicas, teatro, musicales, himnos especiales, entre otros.

## **Convivencia de Discípulos**

Se hace inmediatamente después de la Convivencia de Verano, a esta solo pueden asistir los miembros que han decidido tomar el camino de misionero, aunque, uno de los objetivos de la iglesia, es que todos sus miembros eventualmente se conviertan en misioneros<sup>65</sup>, se espera durante esta convivencia, los asistentes sientan el llamado de pastorear. Durante el evento, los feligreses hacen una declaración pública de fe, y comienzan con su adiestramiento de misionero, para poder cumplir con los estatutos de la iglesia.

1. Un corazón pastoral lleno de amor y dedicación para las ovejas.
2. Espíritu de levantar líderes de fe que sean buena influencia en la sociedad.
3. Estar absolutamente centrados en la Biblia más no en filosofías o teologismos.
4. Espíritu de orar ardientemente y diariamente buscando la presencia del Señor.
5. Sentido de dueño espiritual (de la iglesia, universidad, del país y del mundo)
6. Espíritu de dar con corazón alegre, sin prejuicios ni por obligación.
7. Espíritu de soldados que se entrenan para vencer en las batallas espirituales.
8. Espíritu de comunión entre los miembros, haciendo de UBF una gran familia.

(Recuperado de: <http://www.ubfmerida.org.ve/historia.php>. 8/11/2016)

## **Convivencia Navideña.**

Esta convivencia se realiza el primer o segundo domingo de diciembre, con el propósito de conmemorar el nacimiento de Jesús, solo dura un día, pero culmina hasta la media noche, a esta celebración puede acudir el público en general, se realiza un servicio especial temático a la fecha, que incluye cánticos especiales para ese día, también, hay actividades culturales semejantes a las realizadas en la Convivencia de Verano, y culmina con un banquete.

---

<sup>65</sup> Las mujeres nacidas como misioneras de segunda generación pueden escoger si desean seguir por el camino del misionero o no.

## **Conferencia de Líderes.**

Esta celebración, se lleva a cabo durante los primeros 15 días de enero, en esta se reúnen los discípulos, misioneros, pastores y ancianos de la UBF, para decidir el rumbo que tomará la iglesia, así como las acciones que tomarán durante el año.

## **La Historia de vida de Pablo Lee.**

Como se dijo al inicio de esta tesis, la siguiente historia de vida tiene el propósito de presentar información para su posterior análisis, y ejemplificar algunos procesos por los cuales pasan los inmigrantes coreanos. ¿Por qué escribir la historia de vida de Pablo? Porque para su iglesia él es un puente entre las dos culturas, al ser misionero y líder de Capítulo, Pablo tiene que salir de la protección que le otorga su congregación para buscar nuevos feligreses, pero, él también es el encargado de resocializar a los nuevos miembros, para que se desempeñen en la comunidad de la UBF. Mi mayor fuente de información fue Pablo, sin embargo, paulatinamente pude recolectar información de toda la familia *Lee*, incluso conseguí información de David, que fue útil para contrastar el relato de Pablo.

Pablo: tiene 48 años, mide aproximadamente 1.85 m, su complexión es delgada y sus rasgos cuadrados, su piel es amarillenta ligeramente bronceada, tiene el cabello negro y corto, como líder de su Capítulo viste traje durante los servicios, ha sido misionero de la UBF por aproximadamente 10 años, su español aunque tosco es competente, busca nuevos miembros para su iglesia en las universidades públicas de la ciudad de México, él es quien interactúa más con los nuevos integrantes, lo hace con el propósito de incorporar a los nuevos miembros al grupo, y también funge como filtro respecto al grado de interacción que los invitados tienen con su familia.

Inés: tiene 49 años, mide aproximadamente 1.60 m, de complexión delgada, su cara es redonda, cabello negro a la altura de los hombros, piel blanca con tono amarillento y de facciones delicadas, suele usar blusas con motivos florales, con pantalones y zapatos cómodos, es cortés aunque reservada, suele estar callada mientras hace sus ocupaciones

dentro de la iglesia, o mientras su familia está presente, pero al estar sola inicia conversaciones por cortesía, dentro de su familia es la que menos domina el español, pero, al cantar los himnos su pronunciación es casi perfecta.

Pablo Jr.: tiene 18 años, mide aproximadamente 1.70, tiene piel bronceada, de compleción delgada, y su cabello está teñido de rubio, es de facciones refinadas, usa ropa informal en los servicios, tiene un perfecto dominio en el idioma coreano y español, además, tiene un notable desinterés hacia la religión de sus padres, no obstante, protege a su familia en la medida de sus posibilidades, y apoya a sus padres, hasta donde su voluntad le permite, actualmente está tratando de migrar a Estados Unidos para ingresar a la universidad.

Rosa: tiene 14 años, su altura ronda el 1:50 m, sus facciones son pequeñas y su piel es blanca, tiene cabello negro a la altura del hombro, por lo general usa ropa cómoda en los servicios, es la más reservada de la familia, evita constantemente entablar conversaciones con alguien ajeno a su núcleo familiar, igualmente, evita el contacto físico.



Figura 6: genealogía de Pablo Lee. Fuente: elaboración propia

Pablo Lee nació mientras corría el año de 1967, en la provincia de *Han* que se ubica en Corea del Sur, bajo el nombre de *Lee Doo-woo*<sup>66</sup>, en una familia campesina de escasos recursos, la mayoría de lo que cultivaban lo dedicaban al autoconsumo, y vendían el poco excedente que tenían. Tuvo una infancia conflictiva, él mismo describe que su infancia fue muy oscura, dolorosa y vacía; la mayoría de sus problemas se originaban de la mala relación que tenía con su padre, su madre y con su abuelo uterino. Él comentó, que en su provincia había un templo budista, al cual asistía con su madre durante su infancia, pero en realidad nunca se sintió demasiado a gusto con esa religión, antes de que cumpliera 12 años, su padre y su abuelo murieron en un accidente, mientras trabajaban en el campo.

A sus 12 años, se fue a vivir con su tío a la ciudad, para poder continuar con sus estudios, cursa la primaria y secundaria en instituciones públicas, pero, la universidad la curso en una institución privada, Pablo me hizo la aclaración, ya que, en Corea hay muchas universidades privadas<sup>67</sup>, abaratan el costo de la educación; por otro lado, David, el prospecto a converso que tenía Pablo, me contó que el misionero, le había dicho que no había cursado ninguna carrera universitaria, pero, tuvo una instrucción equivalente por parte de su iglesia<sup>68</sup>.

A sus 19 años, estando Pablo a punto de entrar a la universidad, conoció al pastor Jeremías<sup>69</sup>, un miembro de la UBF, se conocieron, un día mientras Pablo estudiaba en la biblioteca de la universidad, y el pastor comenzó a enseñarle la doctrina de la UBF, después de ese momento, él describe que sus sentimientos negativos desaparecieron, su situación familiar mejoró, y descubrió su propósito en la vida. Pablo sintió como su vida pasó de ser oscura y caótica, a convertirse en una vida luminosa y con un sentido. Él paso los siguientes 5 años estudiando la licenciatura en turismo, al mismo tiempo que trabajaba en un restaurante para mantenerse,

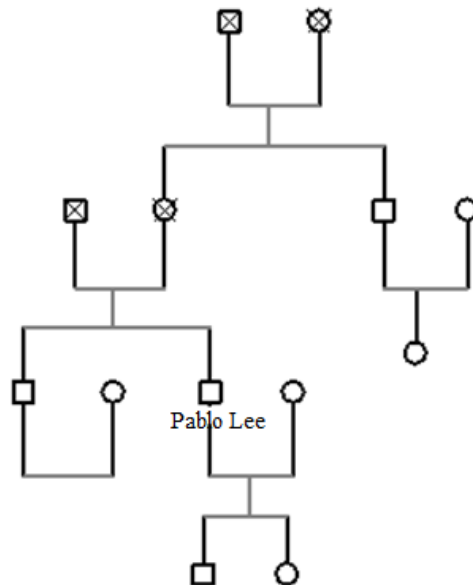
---

<sup>66</sup> Este nombre también es un seudónimo.

<sup>67</sup> Corea del Sur cuenta con más de 250 universidades, de las cuales el 75% son privadas.

<sup>68</sup> De acuerdo con mi investigación, el gobierno de Corea del Sur ha realizado una fuerte inversión al sector educativo, en la actualidad el 80% de los jóvenes coreanos asisten a la universidad, esto aunado con el *modus operandi* de la UBF indica que Pablo sí asistió a la universidad, pero cambió su historia con el fin de generar empatía con David.

<sup>69</sup> El pastor Jeremías fue la persona que bautizó a *Lee Doo-woo*, y lo renombro como Pablo.

una vez concluidos sus estudios superiores, Pablo se une a una misión evangélica por un año y medio, tomó esa decisión, para conocer la Biblia a profundidad<sup>70</sup>.

Años más tarde, Pablo entra a trabajar a una agencia de turismo, él permaneció trabajando 7 años en esa empresa, él se dedicaba a organizar viajes a Latinoamérica, Pablo estuvo en Brasil, Cuba, México, Venezuela, etc. En una ocasión que regresó a Corea, el pastor Jeremías le presentó a la mujer que sería su futura esposa: Inés. Dentro de la iglesia es una práctica común que se arreglen matrimonios entre los miembros<sup>71</sup>; la UBF, considera el matrimonio como una bendición, debido a que, Dios mandó a la humanidad al mundo para que se multiplicasen. En el momento en que se conocieron, ambos habían recién llegado a su país natal, mientras Pablo se dedicó a viajar por Latinoamérica, Inés había ido a múltiples misiones evangelizadoras a Rusia, la última misión a la que ella fue antes de conocer a su futuro esposo duró un año y medio<sup>72</sup>. Después de casarse, la pareja vivió los siguientes 7 años en Corea, donde nacieron sus hijos, siendo el primogénito Pablo Jr., después tuvieron una hija a la que llamaron Rosa.

Inés cuenta con conocimientos básicos en los idiomas ruso y español, además, habla fluidamente el inglés, al igual que su esposo, ella cuenta con una carrera universitaria, pero, la familia no me pudo decir el nombre exacto de su licenciatura, debido a que desconocían el término exacto en español, pero, me dijeron que era una carrera relacionada con las matemáticas, y no era ninguna ingeniería; asumo que Inés estudió contaduría o física. Ella también cuenta con estudios de misionera, y tiene el mismo grado que su esposo,

---

<sup>70</sup> Los jóvenes coreanos suelen buscar trabajo con un año de antelación a su graduación, esto por el alto nivel de competitividad que hay en el ámbito laboral.

<sup>71</sup> La tradición indica que los jóvenes deben casarse y formar una familia, las mujeres tienen que juntarse con un hombre de un estatus socioeconómico mayor al de su familia, mientras que los hombres deben escoger mujeres cuya familia le sea provechosa para sus asuntos laborales, pero debido al incremento en el nivel educativo el número de matrimonios ha disminuido, ante esta situación han desarrollado nuevas estrategias para poder casarse, como el matrimonio con extranjeros, o servicios casamenteros por internet; así que la costumbre de la UBF por arreglar matrimonios podría ser una respuesta a la problemática del matrimonio en Corea, y no todos los Capítulos lo practican, esto lo digo porque durante mi estancia con ellos jamás mencionaron nada acerca de matrimonios.

<sup>72</sup> La última misión de Inés fue aproximadamente entre 1995 y 1996, Inés tendría aproximadamente 28 años durante esa misión.

técnicamente ella podría dirigir su propio Capítulo<sup>73</sup>. Entre semana, ella se dedica a cuidar a sus hijos, y atender el negocio familiar, los domingos, que son los días que ellos dedican a los servicios, Inés es la encargada de organizar la comida post-servicio, ella prepara o compra toda la comida que consumirá la congregación, pero, ella no se encarga de servir la mesa, la vi intentar realizar esa labor algunas veces, y todas ellas fue detenida por su esposo.

Después del nacimiento de sus hijos, Pablo retomó su trabajo en otra agencia de turismo, pero en esta ocasión, durante su tercer viaje por Latino América, repentinamente Pablo sintió el llamado de la labor de evangelizar, el país que escogió para desempeñar su misión fue México, debido a la gran empatía que sentía con el país; una de las razones de su empatía, se debe a las similitudes que encontraba en la historia de los dos países, enfatizando los procesos de conquista e independencia, además, de las muchas oportunidades de trabajo que el país ofrece<sup>74</sup>, finalmente, por que vivir en México es relativamente barato, él me comentó, que pudo haber emigrado a Japón o a algún país europeo, pero el alto coste de vida que tienen esos países lo disuadieron para emigrar ahí. Con su decisión ya tomada, el siguiente paso fue tomar un curso especial para convertirse en misionero, a pesar de mi insistencia, Pablo nunca me relató ningún detalle acerca de este curso, por lo que pude investigar, más que un curso se trata de un retiro espiritual, y una de sus particularidades de este retiro es su enfoque militarizado, cabe mencionar, que durante muchos años Samuel Lee se encargó de adiestrar personalmente a los misioneros que mandaban fuera de Corea.

Pablo llegó a México ya en calidad de misionero, mientras corría el año de 1995, en ese entonces tenía 38 años, tampoco quiso contarme mucho acerca de sus primeros años de estadía en el país, pero, eventualmente logró establecer una tienda de ropa en la zona rosa de la CDMX. Todos los miembros de la *University Bible Fellowship* tienen que trabajar para mantenerse, esta institución tomó esa decisión, para evitar problemas de índole económico entre los pastores, misioneros y feligreses, esta iglesia considera que este tipo de problemas

---

<sup>73</sup> La UBF acepta que las mujeres además de desempeñar la labor de misioneras sean pastoras de sus propios Capítulos, la familia cuenta con algunas amigas que desempeñan esta función, pero no estoy seguro si pueden ocupar puestos más altos en la jerarquía de la iglesia.

<sup>74</sup> Pablo me comento que la gran competencia por el empleo en su país de origen malbarata el trabajo, por lo que no es raro que las personas migren para conseguirlo, de hecho el propio gobierno de Corea incentiva la migración.



son los que más alejan a las personas de la fe<sup>75</sup>, una vez que consiguió cierta estabilidad económica trajo al resto de su familia a México, a su esposa Inés, que en ese momento tenía 39 años, y a sus hijos Pablo Jr., y Rosa, que en ese momento tenían 8 y 4 años respectivamente.

Durante su estadía en el país, Pablo ha logrado entrenar a un discípulo hasta convertirlo en misionero, el cual terminó migrando a Estados Unidos, también, se ha dedicado a adiestrar a sus hijos para convertirlos en misioneros; Pablo los llama misioneros de segunda generación. Posteriormente, logró traer al país a un primo suyo, y a su cuñada, originalmente ellos también eran miembros de la UBF, pero, después de llegar al país eventualmente cambiaron de religión, se unieron a una iglesia donde los miembros son exclusivamente coreanos.

Pablo no me dijo con exactitud a qué iglesia se cambiaron sus parientes, pero esta parte de su historia de vida contrasta con el discurso que mantenía sobre la conversión; la mayor parte del tiempo, la actitud que mostraba el misionero acerca del cambio religioso era “todas las iglesias evangélicas tratan más o menos de lo mismo, y mientras sigas el evangelio, no importa mucho en que iglesia decidas estar”, pero el hecho de que sus familiares abandonaran la UBF, produjo un cisma en la relación que Pablo tenía con ellos, al punto, que el misionero prácticamente los borró de su árbol genealógico<sup>76</sup>.

Continuando con el tema de la genealogía de Pablo Lee, este diagrama refleja como la religión cambia la manera en que el pastor percibe sus relaciones familiares<sup>77</sup>, por un lado están los familiares que pertenecen a su narrativa de conversión, como lo son su madre, padre

---

<sup>75</sup> Los únicos miembros de la iglesia que tienen derecho a recibir una pensión son los pastores ancianos que ya no pueden valerse por sí mismos.

<sup>76</sup> Pablo nunca me contó con exactitud el motivo por el cual terminó borrando a su primo y su cuñada de su árbol genealógico, pero, teniendo en cuenta la postura que tiene Pablo respecto al cambio religioso, lo más probable, es que el cisma con su familia se haya derivado del hecho de que sus parientes abandonaron la UBF.

<sup>77</sup> La elaboración de la historia de vida de Pablo, fue un proceso complicado, él no tenía problemas en compartir información sobre su núcleo familiar, o sobre sus familiares que forman parte de su narrativa de conversión, pero, fuera de esos casos a él no le gustaba hablar acerca de su familia, me enteré de la existencia de su primo y cuñada, por un momento en él que el pastor se descuidó y los mencionó, el caso de su hermano es particularmente interesante, porque de todos los familiares de los cuales me contó, la única referencia a este fue la siguiente: “esa cuñada de la que hablas [la cuñada que él trajo a México desde Corea del Sur] no está relacionada con mi esposa” (Pablo, comunicación personal, 22/11/2015)

y abuelo, estos corresponden a su vida antes de conocer la UBF, pertenecen a ese periodo oscuro en su vida, donde su madre lo llevaba a templos budistas, y tenía constantes conflictos con su padre y abuelo, pero, después de que conoció la UBF, logró entender y perdonar a su familia, por otro lado, están los parientes que no forman parte de su narrativa de conversión, estos pueden ser inocuos como su tío, o pueden ser incómodos como en el caso de su primo, su cuñada, y especialmente su hermano, que como se señaló en el párrafo anterior, terminó cortando su relación con ellos por abandonar la UBF. Finalmente, si se observa el núcleo familiar de Pablo, se hace presente un fenómeno interesante en las familias evangélicas, los progenitores del núcleo familiar, vienen de experimentar otras religiones, en este caso en particular, ambos fueron budistas, entonces, para ellos profesar la UBF es una elección, pero, los hijos del núcleo familiar nacieron en la religión que escogieron sus padres, esto hace que ellos perciban la UBF de manera diferente.

Actualmente la familia Lee vive en un complejo departamental con espacio para unas 200 familias, el edificio cuenta con un estacionamiento subterráneo de 2 plantas, también cuenta con una alberca, 2 salones de eventos, un salón de estudios, un salón de juegos y un gimnasio en la planta superior. El edificio cuenta con bastantes medidas de seguridad, en las que se incluyen policías, circuito cerrado de cámaras, reconocimiento de huellas digitales, y se les solicita a los invitados que se registren.

Pablo Jr. quiere estudiar ingeniería en sistemas computacionales, en 2015 hizo el examen de admisión al Instituto Politécnico Nacional (IPN), pero terminó reprobándolo, así que, ha decidido emigrar a Estados Unidos para continuar sus estudios, donde planea ingresar a una universidad privada, se supone que al llegar a su nuevo país recibirá la ayuda del primer discípulo de su padre. Antes de tratar de entrar al IPN, Pablo Jr. había sido educado en la “*México City Cristian Academy*”, se trata de un colegio cristiano privado, que imparte educación acorde a los estándares coreanos. Pablo espera que su hijo al terminar sus estudios, se convierta en misionero y pastoree en Estados Unidos. En el ámbito personal, Pablo Jr. es un muchacho que tiene que lidiar con la presión de sus padres, por ejemplo, él desea seguir la moda de la ola coreana, pero sus padres tratan de imponerle un comportamiento más tradicional, Pablo Jr. también desea salir con sus amigos por las noches, pero su padre le tiene

prohibido salir y tener amigos mexicanos, porque, piensa que la CDMX es un lugar peligroso, y que los mexicanos son una influencia negativa. En cuanto a sus labores dentro de la iglesia, en la iglesia es el encargado de tocar el piano, faltaba ocasionalmente, pero solía participar en las actividades del grupo.

Rosa estudiaba en la misma escuela que su hermano, por lo menos hasta hace algunos años, después de enterarse que su madre fue diagnosticada con cáncer, ella comenzó a cerrarse al mundo, limitando su convivencia, y dejando de hablar el español, esto la orilló a dejar la escuela, Posteriormente, Rosa comenzó a ser educada en su casa, este cambio logró que ella recuperara algo de salud, ahora, está más desenvuelta cuando está rodeada por sus familiares, o cuando Clara su antigua amiga de la escuela asistía a los servicios, aún conserva su aversión hacia los hombres, evitando el contacto físico o verbal al máximo, pero puede interactuar con otras mujeres sin problemas. A pesar de ser tan introvertida, llegado el momento Rosa colaboraba con la impartición de las lecciones bíblicas, sin embargo, evitaba participar en la mayoría del servicio o en la comida posterior a este. En 2015 ella tuvo una crisis nerviosa, por lo cual tuvo que ser internada en un hospital psiquiátrico.

Como se mencionó anteriormente, Inés fue diagnosticada con cáncer, para ser exactos, le detectaron el cáncer en el año 2013, actualmente, ella está recibiendo su tratamiento en Estados Unidos, debido a eso, ella tiene que viajar periódicamente para controlar su enfermedad. Este acontecimiento provocó grandes cambios en la dinámica familiar, se ha vuelto más complicado mantener a flote su negocio, porque Inés ya no puede trabajar al mismo ritmo que lo hacía antes, hay que agregar, la enfermedad de su hija, por lo cual los varones de la familia tienen que dedicar una buena parte de su tiempo al cuidado de ellas, sin embargo, este acontecimiento también repercutió en la relación de la familia con la iglesia.

En los últimos años, la familia había dejado de lado su labor de misioneros, pero, ante el nuevo panorama, ella y su esposo decidieron renovar su compromiso con la labor evangelizadora. Empezaron por reabrir y reubicar su Capítulo cerca del IPN, decidieron empezar por ahí, debido al éxito que ya habían tenido en esa institución; pero en esta ocasión no tuvieron la misma suerte, aunque Pablo hacia constantes viajes, no solo a esta institución

sino también en la UNAM, la Universidad Iberoamericana y la Universidad Autónoma Metropolitana (UAM)<sup>78</sup>; pero el misionero no tuvo éxito en ninguna de las instituciones, esto sumado a los costos de mantenimiento del templo, obligó a la familia a cerrar su capítulo.

Pablo no desistió en su trabajo de misionero, a finales de 2014 y principios de 2015, él misionero consiguió que un estudiante del IPN se interesara por su iglesia, el nuevo prospecto a converso se llama David, como ya no contaba con su capítulo, Pablo usó su casa como lugar de reunión, pero, David interrumpió su adiestramiento en la UBF, porque decidió regresar a su pueblo natal durante las vacaciones, pero le prometió al misionero que regresaría a la congregación en cuanto llegara a la CDMX; a partir de ese momento, Pablo recuperó el ánimo, y enfocó su labor misionera en la UAM, porque la UBF no tienen ningún miembro proveniente de esta institución, y Pablo quería ser pionero en esta universidad.

Sin embargo, Pablo siguió sin tener éxito, el misionero no lograba retener a los estudiantes que llegaron a mostrar cierto interés en su iglesia, lo más cercano fue mi solicitud para realizar mi trabajo de campo con ellos. Al poco tiempo de aceptarme, la familia rentó un lugar para oficiar los servicios, pero esta vez, optaron por un recinto más pequeño y cerca de su casa, escogieron este lugar, principalmente para cuidar su economía, pero también debido a los pocos asistentes, y por comodidad, para cuidar de la familia. Desde que comencé a asistir, note un paulatino incremento en la formalidad de los servicios, al principio, Pablo y familia iban en ropa casual, llegaban tarde al capítulo, y arreglábamos el templo entre todos, conforme pasaba el tiempo, Pablo y su esposa comenzaron a vestir de manera formal, ellos empezaron a arreglar el templo con antelación, aumentaron el protocolo del servicio, Pablo se desenvolvía mejor en público<sup>79</sup>.

---

<sup>78</sup> La universidad Autónoma Metropolitana está conformada por 5 unidades, al usar el nombre “Universidad Autónoma Metropolitana” o sus iniciales me estoy refiriendo a la institución en su totalidad, mientras que el nombre “Universidad Autónoma Metropolitana unidad Iztapalapa” o UAM-I hace referencia a una sola de las unidades que conforman la institución.

<sup>79</sup> Las habilidades comunicativas de Pablo son variables, esto se debe a que usa su falta de dominio en el español como método para realizar su primer acercamiento, y usa las lecciones para mantener el compromiso con sus prospectos a conversos, pero en ciertas ocasiones, especialmente a la hora de dar sermones o durante la lectura de la Biblia su español mejora mucho.

Durante las tres primeras semanas, yo fui la única persona externa a la familia, que asistía a los servicios, en la cuarta semana, se integró David a la congregación, y en la quinta, se sumó la familia *Park*, esta familia está compuesta por Ramón, su esposa Lucía, y su hija Diana, ellos son amigos de la familia *Lee*, esta amistad surgió porque Rosa y Diana eran amigas en la escuela, eventualmente sus padres se conocieron y terminaron entablando una amistad. Cuando me retire de esta iglesia, la congregación aún permanecía compuesta por la familia *Lee*, David, y la familia *Park*.

## **La experiencia de David en la UBF.**

David, actualmente es el único estudiante que ha mostrado interés en seguir en la UBF<sup>80</sup>, él es nativo de Oaxaca, mide 1.70 m aproximadamente, es rollizo, con cabello chino y corto, usa lentes, pero solo para leer, lleva ropa informal en los servicios, estudió Biología en el IPN, actualmente se encuentra en proceso de titulación, su tesis trata sobre el tráfico de animales, trabaja como maestro de español de Pablo, además de dar tutorías a otros estudiantes de biología, y está buscando un trabajo relacionado con su carrera.

Nació y creció en una familia católica, siguió las convenciones de esta iglesia, lo bautizaron, realizó su primera comunión, pero, dejó su confirmación trunca, porque estos ritos dejaron de tener sentido para él, no obstante, David seguía asistiendo a misa todos los domingos. Él es de ascendencia zapoteca, y en su pueblo natal abundan las congregaciones religiosas, así que, en su pueblo es normal que las personas cambien de religión, por lo mismo, existe una alta tensión entre las congregaciones religiosas, al punto de tener algunos conflictos con resultados fatales. Cuando David tenía 16 años recibió una invitación para asistir a Alfa y Omega, duró un año en el grupo, y lo dejó porque le surgieron otras actividades que tomaron prioridad, luego a los 17 entró a un grupo Pentecostal, permaneció 6 meses con ellos, pero los dejó porque el grupo era conflictivo, luego entró a un grupo evangélico cuyo nombre olvidó, pero estuvo aproximadamente 2 años en ese grupo.

---

<sup>80</sup> Esta no es una historia de vida, como su nombre lo indica, aquí solo está plasmado el testimonio que David tuvo con la UBF, no obstante, expone datos valiosos para su futura interpretación.

David emigró a la Ciudad de México, para poder continuar con sus estudios superiores, al llegar a la ciudad, él regresó al catolicismo, un año después, por motivos económicos, tuvo que dejar el cuarto que rentaba, y como la iglesia a la que asistía le quedaba muy lejos, terminó abandonando nuevamente el catolicismo; él se mudó con una de sus tías, ella y su esposo son Testigos de Jehová, por lo que animaron a David a unirse a su congregación, él aceptó, y permaneció 6 meses con ellos, los testigos de Jehová resultaron ser muy demandantes, y lo querían persuadir de que abandonara sus estudios, así que, él terminó dejando la congregación de su tía, porque sus estudios eran la prioridad, en sus propias palabras “yo vine a la ciudad para estudiar y convertirme en biólogo, no para unirme a una religión” (David, comunicación personal, 18/10/2015)

Debido a que David dejó a los testigos de Jehová, la convivencia con su tía comenzó a ser incomoda, así que al poco tiempo, él se volvió a mudar con otra de sus tías, y termino pasando algo similar al anterior caso, pero, en esta ocasión se terminó uniendo a los Mormones, y permaneció 2 años con ellos; la casa de su tía esta considerablemente lejos de la universidad, y llegó el momento en el que la distancia se convirtió en un problema, así que, tuvo que cambiar de casa nuevamente, de nuevo, como el templo al que iba le quedaba muy lejos, terminó abandonando a los Mormones; a partir de ese momento él permaneció sin religión hasta que conoció la *University Bible Fellowship*<sup>81</sup>.

Él conoció a Pablo de una manera parecida a como yo lo conocí, David se encontraba en el Centro de Lenguas Extranjeras del IPN, estaba esperando a que su novia saliera de un curso de inglés, entonces Pablo se le acercó, y preguntó sobre la pronunciación de un texto, a partir de ese momento el misionero buscaba todos los días a David para platicar, las primeras conversaciones eran para aclarar dudas de cómo se pronuncia el español, al poco tiempo, Pablo sacó uno de los folletos que suele repartir, y paulatinamente le fue hablando de su religión, hasta que eventualmente, el misionero invitó a David y a su novia a su casa.

---

<sup>81</sup> Me pareció curioso que David siendo estudiante de Biología tuviera un camino de converso tan extenso, le pregunte que tanto había influido la religión en su labor científica, en especial la UBF; el me respondió que la religión le daba una guía moral en su profesión, pero más allá de eso no tiene ninguna influencia. En el caso particular de la UBF el encuentra chocante la visión creacionista de la iglesia.

Los invitó a su casa, porque él quería que la novia de David se convirtiera en la tutora de matemáticas de su hija, pues esta tenía un examen cerca, así que, fueron un sábado a la casa del misionero a impartir las lecciones, al terminar, la familia del misionero tenía la intención de contratar a la novia de David como tutora de planta para Rosa, pero a ella no le llamó la atención, y terminó rechazando la oferta, entonces, David se ofreció para ser el tutor de Rosa, pero la familia lo rechazó, ellos querían que fuera una mujer quien le enseñase a la niña; sin embargo, Pablo le pidió a David que se convirtiera en su tutor de español.

David aceptó el trabajo, y comenzó a preparar su clase, el día acordado para la lección, él llevaba materiales didácticos y algunos ejercicios para que practicara, pero el misionero los rechazó, en su lugar sacó un libro de primaria para aprender español y se limitaron a repararlo, de ahí en adelante, cada vez que David iba a casa de Pablo para enseñarle español, ellos abarcaban una página del libro por clase. Sin embargo, el misionero nunca mencionó que después de estudiar español, ellos también estudiarían la biblia. Al principio ellos se dedicaban unos 40 minutos a estudiar el español, y posteriormente, pasaban una hora estudiando la Biblia, pero con el pasar de las semanas, le dedicaban cada vez menos tiempo al español y más a la Biblia.

Antes de conocer la UBF, David ya había tenido contacto con algunos coreanos, incluso tiene algunos amigos de ese país, sin embargo, su interacción con la comunidad de la UBF, más allá de la familia *Lee* comenzó en octubre del 2015, cuando conoció a la familia *Park*. Su experiencia con la comunidad coreana fue muy distinta a la mía, mientras que Pablo me mostró varias dependencias de su gobierno, y me presentó a algunos de sus amigos, la experiencia de David, se limitó a interactuar con la familia *Lee*. Es curioso señalar, mientras que a mí me ofrecieron trabajo desde mi primera visita a la comunidad, incluso me incentivaron para llevar a mis compañeros universitarios al capítulo, la familia, presentó a David a la comunidad, hasta que tuvo cierta constancia en su asistencia a los servicios, pero aun así, nunca le ofrecieron ningún trabajo, aun sabiendo que él estaba buscando un empleo temporal.

David toma sus cambios religiosos como facetas, permanece en los grupos más por “compromiso moral” que por fe, y la *University Bible Fellowship* era una faceta más, aunque le gusta la manera honesta con la que dan su mensaje, está en desacuerdo con los métodos que usan para atraer personas, pero la razón, por la cual dejaría el grupo, sería por cuestiones laborales, él estaba buscando trabajo en Puebla, y en caso de conseguir ese puesto, o en general si consigue cualquier trabajo que lo aleje de la congregación, él terminaría dejándola, a menos, que hubiera un Capítulo cerca de su residencia, en ese caso estaría dispuesto a seguir en la UBF.



# Iglesia de Dios Sociedad Misionera Mundial

Este capítulo está dedicado al segundo grupo donde realicé mi investigación, se llama *World Mission Society Church of God*, en español Iglesia de Dios Sociedad Misionera Mundial o IDSMM, en la primera parte del capítulo, está la ubicación de la iglesia donde realicé mi campo y una descripción del templo, en la segunda parte, explicaré la doctrina en la que cree esta iglesia, y en la tercera parte, está mi etnografía ordenada conforme van celebrando sus rituales.

## Ubicación.



Figura 7: Dirección de la Iglesia de Dios Sociedad Misionera Mundial. Fuente Google Maps.

En 2012, la Iglesia de Dios Sociedad Misionera Mundial contaba con más de 175 000 000 miembros, y habían establecido 2 200 iglesias en 150 países, en México se pueden encontrar sucursales de la IDSMM en la Ciudad de México, el Estado de México, Jalisco, Morelos, Nuevo León y Puebla. La iglesia donde realicé mi trabajo de campo se ubica aproximadamente a dos cuadas del Metro constitución de 1917, consta de un edificio de dos pisos. La iglesia como tal se encuentra en el primer piso, es una habitación de aproximadamente 5m x 6m, las paredes y el piso son blancos, en las paredes laterales hay

clavados pizarrones para marcador, además, hay acomodadas mesas de madera, y sillas de plástico. En medio de la pared frontal, colocaron una plataforma de madera, en medio de la plataforma situaron un púlpito, y en la esquina izquierda de la plataforma, pegada a la pared, hay una silla de plástico, en la misma esquina izquierda, pero abajo de la plataforma, hay otro púlpito, además, pegaron sobre la pared frontal un cartel azul que dice “Iglesia de Dios Sociedad Misionera Mundial”. En frente del púlpito central, hay un cajón de madera. En las cuatro esquinas del techo, hay unas bocinas, también, instalaron en el techo, un proyector y una pantalla, que apuntan al púlpito central. La puerta principal está ubicada en la esquina posterior derecha del cuarto, junto a la puerta hay un folletero de madera, en el folletero hay unos sobres que utilizan los feligreses para dar ofrendas monetarias a la iglesia. En las esquinas frontales izquierda y derecha hay dos puertas, la primera lleva a la oficina del pastor, y la segunda es la puerta del baño.

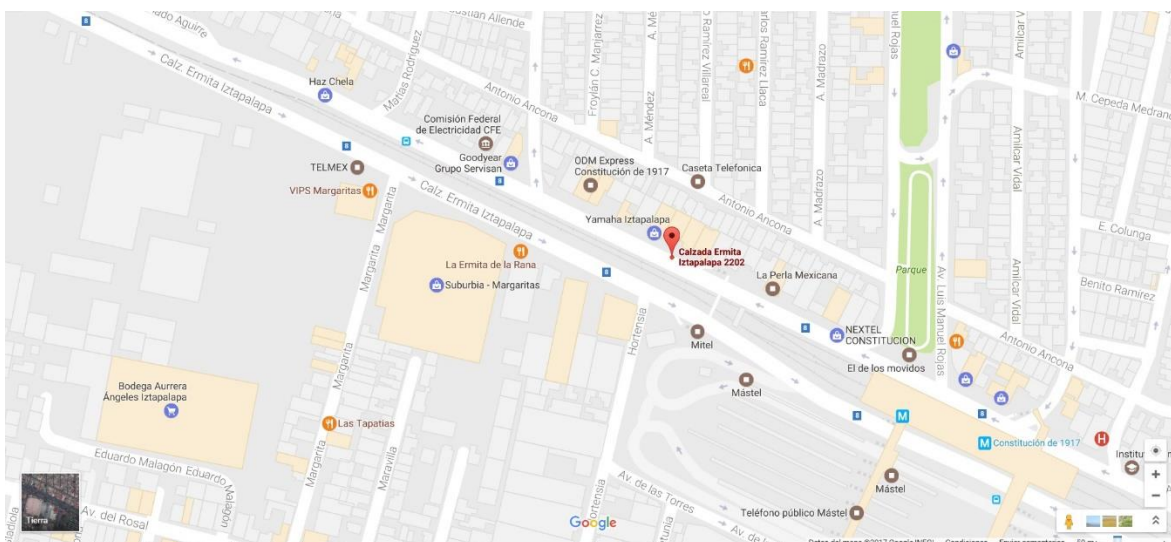

Figura 8: Croquis del primer piso de la Iglesia de Dios Sociedad Misionera Mundial durante un servicio. Fuente: elaboración propia



Figura 9: Segundo piso de la Iglesia de Dios Sociedad Misionera Mundial. Fuente: elaboración propia

Los feligreses de la IDSMM utilizan el segundo piso como bodega y comedor, por este motivo, el cuarto está repleto de mesas, sillas, pizarrones, etc. Igualmente la puerta principal está ubicada en la esquina posterior derecha del cuarto, apenas entrando hay un escritorio, y un librero, el librero contiene diversos materiales de apoyo para las lecciones bíblicas y los servicios, hay revistas, calendarios, películas, etc. Las paredes del cuarto están decoradas con cuadros de la Diosa Madre y del templo Nueva Jerusalén. En la pared izquierda, hay un par de televisores, y una puerta que lleva a los cuartos donde se hospedan los misioneros y el pastor. Del lado derecho del cuarto, los feligreses instalaron una pequeña cocina, junto a la cocina, hay una puerta que lleva al cuarto bautismal.

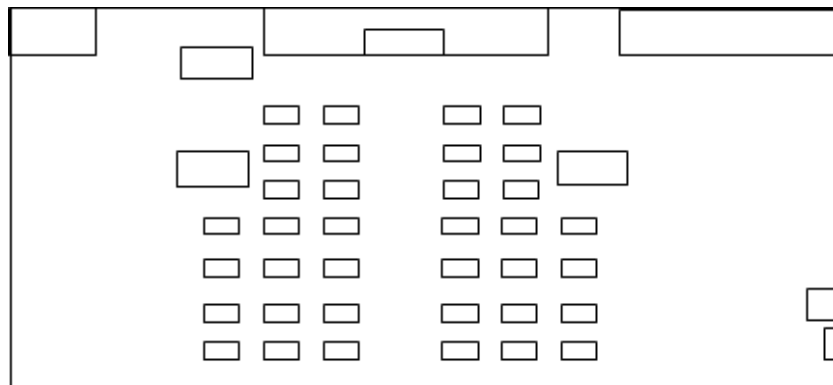
## **Doctrina.**

### **Cosmovisión.**

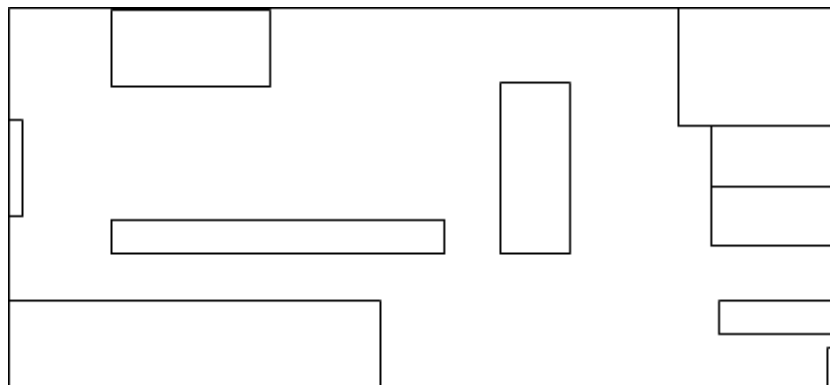
De acuerdo a la concepción que esta iglesia tiene del mundo, existen cuatro planos dimensionales: la primera dimensión, la definen como un punto inerte en el espacio sin movimiento, usan como analogía las piedras, pues estas carecen de movimiento y funciones biológicas, en la segunda dimensión, aparecen las nociones de largo, ancho, y profundidad, los seres pertenecientes a la segunda dimensión son los animales, ya que estos se pueden mover en el espacio, y tienen que satisfacer sus necesidades para mantenerse vivos, pero, carecen de la noción del ser, la tercera dimensión, la asocian con el tiempo, los seres pertenecientes a esta dimensión son los humanos, porque al tener noción del paso del tiempo, saben que un día morirán, y de este conocimiento se desarrolla la noción del ser. Hasta este punto las dimensiones, más que referirse a una ubicación, son una estratificación del mundo a partir de la observación, la primera sirve para dividir el mundo inerte del vivo, la segunda y tercera son para diferenciar a los humanos de otros seres vivientes. Pero la siguiente dimensión, además de ser habitada por seres con características particulares, también hace referencia a una región geográfica.

La cuarta dimensión la asocian con la incorporeidad, los seres nativos de esta dimensión son los ángeles, los santos<sup>82</sup>, y las almas mortales que viajan al Paraíso o el Hades, de los cuales hablaré posteriormente, los entes que pertenecen a esta dimensión pueden atravesar objetos físicos, y viajar grandes distancias en poco tiempo. El Hades está debajo de la tierra, lo describen como un lugar de sufrimiento donde hace un calor insoportable, a este lugar llegan todas las almas de las personas que no aceptaron, ni siguieron las doctrinas de Dios; el Paraíso por el contrario se encuentra ubicado en el cielo<sup>83</sup>, a este lugar llegan las personas que aceptaron y siguieron la doctrina de Dios, lo describen como un lugar donde hay gozo eterno, sin dolor y sin muerte; no obstante, tanto el Hades como el Paraíso, son lugares temporales donde las almas esperan el juicio final, cuando por fin llegue el juicio final<sup>84</sup>, las almas serán juzgadas nuevamente, para ser mandadas a su último destino, que puede ser el Infierno o el Cielo, estos son lugares de sufrimiento o placer inimaginables respectivamente.

Continuaré con su explicación del origen de la humanidad, y cómo dividen las eras en que vivimos. Primero, la Iglesia de Dios cree en la historia bíblica de la creación de Adán y Eva, con una diferencia, ellos creen que Adán y Eva fueron las primeras almas encarnadas en la tierra, pero en la cuarta dimensión, ya existía toda la humanidad, eran ángeles que vivían gozosamente sin pecado, hasta que Adán y Eva comieron el fruto del conocimiento, este pecado provocó, que toda la humanidad fuera expulsada del Paraíso para pagar su falta sufriendo en la tierra, y terminar pagando el pecado con la muerte, sin embargo, Dios permitió una vía de escape, realizando los pactos de Dios, este les daría la vida eterna libre de sufrimiento en el paraíso.

Hay tres eras de Dios, una para cada aspecto de la trinidad, y estas duran aproximadamente 2000 años, entonces, tenemos la “Era del Padre”, la “Era del Hijo” y la “Era del Espíritu Santo”, que corresponden a los tiempos del Antiguo Testamento, el Nuevo Testamento, y los

---

<sup>82</sup> Para la Iglesia de Dios, los santos son personajes ilustres que aparecen en la Biblia, por ejemplo: Adán, el rey David, el patriarca Abraham, los 11 apóstoles de Jesús.

<sup>83</sup> Cuando les pregunté la razón de que no hayamos podido llegar al Hades y el Paraíso, me contestaron que se debe a que carecemos de las características de los seres de la cuarta dimensión, al no poder atravesar objetos no podemos llegar al centro de la tierra y tampoco podemos viajar al límite de este mundo con el paraíso.

<sup>84</sup> Antes de que llegue el juicio final, tanto Cristo Jesús, como cristo *Ahn Sahng-hong*, viajan al Hades para evangelizar y así dar una última oportunidad de salvación a las almas.

tiempos actuales. Una de las creencias que tiene esta iglesia, es que la salvación solo puede ser alcanzada, dirigiéndose a Dios con el nombre correspondiente a cada era; además, cada uno de los aspectos de la trinidad estableció sus propias leyes, sin embargo, las eras y leyes tienen una correspondencia, es decir, el Antiguo Testamento es la base de todo, pero, también es la sombra<sup>85</sup> del Nuevo Testamento, la Iglesia de Dios encuentra en el Antiguo Testamento profecías que Jesús terminaría cumpliendo, a su vez, este cumplimiento de las profecías retroalimenta el Viejo Testamento, y le otorga validez. Ocurre algo similar con el Nuevo Testamento, este sería la sombra de la “Era del Espíritu Santo”; la Iglesia de Dios encontró en el Nuevo Testamento profecías para la “Era del Espíritu Santo”, y afirman que cristo *Ahn Sahng-hong*<sup>86</sup>, cumplió estas profecías, de las cuales hablare más adelante, dando inicio a la “Era del Espíritu Santo”, entonces, *Ahn Sahng-hong* al cumplir las profecías del Nuevo Testamento, está retroalimentando la Biblia, confirmándola como la palabra de Dios.

---

<sup>85</sup> Este grupo usa mucho la analogía de “Sombra de la Realidad”, en un sentido semejante a la “Alegoría de la caverna” de Platón:

“Imagina una especie de cavernosa vivienda subterránea provista de una larga entrada, abierta a la luz, que se extiende a lo ancho de toda la caverna y unos hombres que están en ella desde niños, atados por las piernas y el cuello de modo que tengan que estarse quietos y mirar únicamente hacia adelante, pues las ligaduras les impiden volver la cabeza; detrás de ellos, la luz de un fuego que arde algo lejos y en plano superior, y entre el fuego y los encadenados, un camino situado en alto; y a lo largo del camino suponte que ha sido construido un tabiquillo parecido a las mamparas que se alzan entre los titiriteros y el público, por encima de las cuales exhiben aquéllos sus maravillas. (...) Pues bien, contempla ahora, a lo largo de esa paredilla, unos hombres que transportan toda clase de objetos cuya altura sobrepasa la de la pared, y estatuas de hombres o animales hechas (...) de toda clase de materias; entre estos portadores habrá, como es natural, unos que vayan hablando y otros que estén callados. (...) Entonces no hay duda (...) de que los tales no tendrán por real ninguna otra cosa más que las sombras de los objetos fabricados. (...) Examina, (...) qué pasaría si fueran liberados de sus cadenas y curados de su ignorancia y si, conforme a naturaleza, les ocurriera lo siguiente. Cuando uno de ellos fuera desatado y obligado (...) a mirar a la luz (...) ¿qué crees que contestaría si le dijera alguien que antes no veía más que sombras inanes y que es ahora cuando, hallándose más cerca de la realidad y vuelto de cara a objetos más reales, goza de una visión más verdadera, y si fuera mostrándole los objetos que pasan y obligándole a contestar a sus preguntas acerca de qué es cada uno de ellos? ¿No crees que estaría perplejo y que lo que antes había contemplado le parecería más verdadero que lo que entonces se le mostraba? (...) Necesitaría acostumbrarse, creo yo, para poder llegar a ver las cosas de arriba. (...) Cuando se acordara de su anterior habitación y de la ciencia de allí y de sus antiguos compañeros de cárcel, ¿no crees que se consideraría feliz por haber cambiado y que les compadecería a ellos?” (Platón, (s.f.), pp. 204-234)

Para ellos este mundo es la sombra del Paraíso, por lo tanto hay una correspondencia, si existe en este mundo, existe en el paraíso pero perfecto; si algo paso en la antigüedad, tiene que pasar en la actualidad, etc.

<sup>86</sup> Según su lectura bíblica, el viejo testamento si bien no menciona el nombre de Jesús, da requisitos y profecías que Jesús cumplió, lo mismo pasa con el Nuevo Testamento, no da el nombre del Espíritu Santo, pero da requisitos y profecías que cumplió cristo *Ahn Sahng-hong*.

## **cristo *Ahn Sahng-hong* y *Zahng Gil-jah* la Nueva Jerusalén**



Figura 10: cristo *Ahn Sahng-hong* usando la túnica pascual  
fuente:

<http://www.laverdaderaiddsmm.com/aprende/ahnsahnghong/>

*Ahn Sahng-hong* y su madre migran a Japón, él regresó a Corea en 1946, en 1947 comenzó a asistir a la Iglesia Adventista del Séptimo Día en *Incheon*, al poco tiempo renunció al Budismo, y fue bautizado, durante el año de 1956 tiene la revelación de que Cristo regresaría en 1966; en 1958 contrae matrimonio con *Hwang Won-sun* (1923-2008) y juntos procrean 3 hijos, llegado el año de 1962 fue excomulgado por criticar a la iglesia, tras su expulsión 33 personas lo siguieron, con ellas fundó la Iglesia de Dios Testigos de Jesús, dirigió su grupo hasta que murió en 1985 por un derrame cerebral, tras su muerte hubo un cisma dentro de su iglesia, su hijo primogénito *Ahn Kwang-sup* y su “Esposa espiritual” *Zahng Gil-jah* lucharon por el control del grupo, lo que terminó en la división de este; *Ahn Kwang-sup* fundó la Iglesia de Dios de la Pascua del Nuevo Pacto, y *Zahng Gil-jah* fundó la Iglesia de Dios Testigos de *Ahn Sahng-hong* que después sería renombrada como Iglesia de Dios Sociedad Misionera Mundial.

*Ahn Sahng-hong*<sup>87</sup> fue un hombre Surcoreano, nacido el 13 de enero del año de 1918, en el pueblo *Myeongdeokri*, en una familia de tradición budista, al poco tiempo su familia migro a la ciudad de *Busan*. Él vivió durante la ocupación japonesa de Corea (1910-1945), en el año

---

<sup>87</sup> El término “cristo” significa: “el ungido:”, usaré el término “cristo” para referirme a *Ahn Sahng-hong* y Cristo para referirme a Jesús de Nazaret.

La información biográfica de *Zahng Gil-jah* es muy escasa, pero pude recopilar lo siguiente, nació el 29 de Octubre de 1943 en Corea del Sur, estuvo casado con *Jae Hoon-kim* y tuvieron dos hijos juntos, en algún momento después de 1966, ella y su familia ingresaron a la Iglesia de Dios Testigos de Jesús, la devoción de *Zahng Gil-jah* al grupo incrementó, hizo misiones largas a lugares remotos de Corea, y vendió su casa para darle el dinero a su iglesia, por estas acciones *Jae Hoon-kim* se divorció de ella, al poco tiempo se casó con *Ahn Sahng-hong* bajo las leyes de la Iglesia de Dios Testigos de Jesús; tras la muerte de su segundo esposo, ella lucha por el control de la iglesia, en contra del hijo de *Ahn Sahng-hong*, ella y el pastor *Kim Joo-cheol*<sup>88</sup> fundaron la Iglesia de Dios Testigos de *Ahn Sahng-hong*, cuyo nombre cambiaría al de Iglesia de Dios Sociedad Misionera Mundial, por último en 2001 crea la fundación “*We Love U*” para dar ayuda humanitaria<sup>89</sup>.



Figura 11: *Zahng Gil-jah* usando un *Hanbok* (vestido tradicional coreano). Fuente: <http://egloos.zum.com/jjs2017/v/7084023>

<sup>88</sup> *Kim Joo-cheol* fue uno de los pastores que entrenó *Ahn Sahng-hong* en persona, este sostiene que *Ahn Sahng-hong* lo nombró su sucesor, él ayudó a *Zahng Gil-Jah* a reformar la iglesia de su segundo esposo y fue nombrado “Primer Pastor” del nuevo grupo.

<sup>89</sup> La información biográfica sobre *Ahn Sahng-hong* y *Zahng Gil-jah* proviene de:

¿*Cuántas Iglesias Fundó Ahnsahng hong?*, (2014), *la verdadera iglesia de Dios sociedad misionera mundial*. Recuperado de: <https://www.laverdaderaiddsmm.com/ahnsahng hong/cuantas-iglesias-fundo-ahnsahng hong/>

¿*Quién es Ahnsahng hong?*, (2014), *la verdadera iglesia de Dios sociedad misionera mundial*. Recuperado de: <https://www.laverdaderaiddsmm.com/aprende/ahnsahng hong/>

¿*Quién es Zahng Gil Jah?*, (2014), *la verdadera iglesia de Dios sociedad misionera mundial*. Recuperado de: <https://www.laverdaderaiddsmm.com/aprende/zahng-gil-jah-dios-madre/>

*Zhang Gil Jah's Ex-Husband's Side Of The Story?*, (2011), *Examining The Wolrd Mission Church Of God*. Recuperado de: <https://www.examinethewmscog.com/archives/zahng-gil-jahs-ex-husbands-side-of-the-story/>

*Entrevista con el Hijo de Ahn Sahng Hong*, (s.f.), *La Iglesia de Dios Sociedad Misionera Mundial*. Recuperado de: <https://laverdaderaiddsmm.wordpress.com/2013/07/12/entrevista-hijo-ahnsahng hong/>

*Jang Gil-ja*, (s.f.), *Wikipedia*. Recuperado de: [https://en.wikipedia.org/wiki/Jang\\_Gil-ja](https://en.wikipedia.org/wiki/Jang_Gil-ja)

*Ahn Sahng-hong*, (s.f.), *Wikipedia*. Recuperado de: [https://en.wikipedia.org/wiki/Ahn\\_Sahng-hong](https://en.wikipedia.org/wiki/Ahn_Sahng-hong)

## Las profecías de la segunda venida de cristo.

La nube: esta profecía deriva de la interpretación que hace la IDSMM del libro de Daniel, este libro en concreto, profetiza el fin de los días.

Miraba yo en la visión de la noche, y he aquí en las nubes del cielo venía uno como el Hijo del Hombre, que vino hasta el Anciano de Días, y le hicieron acercarse delante de él. Y le fue dado dominio, y gloria y reino; y todos los pueblos, naciones y lenguas le servían; su dominio es un dominio eterno que no terminará, y su reino no será destruido. (Daniel 7: 13-14 Versión Reina Valera)

Me dijeron que la “nube” es una parábola, porque si Dios regresara como nube esta tendría que ser gigantesca, para que toda la humanidad pudiera verlo, y aun así, medio mundo no se enteraría de su llegada, por tanto, la “nube” pasa a ser una alegoría al cuerpo, esta interpretación la refuerzan con los siguientes pasajes bíblicos.

Por tanto, nosotros también, teniendo a nuestro alrededor tan gran nube de testigos, dejemos a un lado todo peso y pecado que nos rodea, y corramos con paciencia la carrera que tenemos por delante (Heb. 12:1)<sup>90</sup>

Estos son manchas en vuestros convites fraternales cuando festejan juntamente con vosotros, apacentándose a sí mismos sin temor alguno; nubes sin agua, las cuales son llevadas de acá para allá por los vientos; árboles marchitos como en otoño, sin fruto, dos veces muertos y desarraigados. (Jud. 1:12)<sup>91</sup>

Basándose en los versículos anteriores, llegan a la conclusión de que nube significa cuerpo, pues ellos interpretan que “nube de testigos”<sup>92</sup> representa un “cuerpo de testigos”<sup>93</sup>, además,

---

<sup>90</sup> “Heb.” Es la abreviatura de Hebreos.

<sup>91</sup> “Jud.” Es la abreviatura de Judas.

<sup>92</sup> Los términos “nube y nubes” comparten otro significado, que es el de “testigos”. Este término resulta confuso, y su definición depende del contexto, por ejemplo: en el primer versículo citado, “nubes” significa cuerpo, en el segundo versículo, “nube” significa testigos, y en el tercer versículo, “nubes” hace referencia a los falsos profetas, para saber con exactitud la definición que adquiere las palabras “nube” y “nubes” se necesita la guía de un feligrés de la IDSMM. Sin embargo, la congregación de la IDSMM suele usar con más frecuencia el término “nube” para referirse al cuerpo.

<sup>93</sup> La IDSMM utiliza las muchas definiciones que puede tener una palabra para elaborar los conceptos de su discurso evangelizador, como lo es en este caso: “cuerpo de nubes” hace referencia a un conjunto de personas y no a un cuerpo biológico, pero de todos modos, fusionan ambas ideas en una, que es nube=cuerpo, esta forma de elaborar sus definiciones es común, y su discurso evangelizador está lleno de conceptos cuyo significado varía según el contexto.



las “nubes sin agua” hacen referencia a los falsos profetas encarnados, pues estos carecen del “agua de vida”<sup>94</sup>; por consiguiente, cuando la Biblia dice, que en el fin de los días Dios vendría como nube, significa que regresaría como hombre<sup>95</sup> a la tierra, profecía que *Ahn Sahng-hong* cumplió al haber nacido.

La higuera: esta profecía, tiene su raíz en la parábola de la higuera estéril.

Y dijo esta parábola: Un hombre tenía una higuera plantada en su viña, y vino a buscar fruto en ella y no lo halló. Y dijo al viñador: He aquí hace tres años que vengo a buscar fruto en esta higuera y no lo hallo; a córtala, ¿para qué ha de seguir ocupando el terreno? (Lc. 13: 6-7)<sup>96</sup>

Extrapolan esta parábola al pueblo judío, ellos representan a la higuera de la cual Jesús no pudo conseguir fruto, es decir, que no aceptaron ser convertidos, posteriormente, los judíos serían los culpables de la crucifixión de Cristo, por esta acción Dios los maldijo, poco después de la muerte de Jesús, el imperio romano atacó al pueblo judío, y disolvió el estado de Israel. Siglos más tarde, cuando comenzó el resurgimiento del estado de Israel, esta era señal del perdón de Cristo, y uno de los preparativos para su regreso, pero el perdón no estaría completo, hasta que los hijos de Israel pagaran su pecado; esto sucedió con el holocausto; una vez que los judíos pagaron su pecado, Dios detuvo la guerra y les regresó su tierra en 1948, ese mismo año, a la edad de 30 años *Ahn Sahng-hong* fue bautizado bajo la fe de la Iglesia Adventista del Séptimo Día<sup>97</sup>. En este punto la IDSMM hace otra comparación con Jesús, ya que, él fue bautizado a los 30 años por Juan el bautista, si recordamos su analogía de las sombras y la realidad, el bautizo de Jesús sería la sombra del bautizo de *Ahn Sahng-hong*.

---

<sup>94</sup> Para ellos el “agua de vida” es un don que otorga la Diosa Madre y con ella se consigue la vida eterna, de ahí que las “nubes sin agua” al no estar con Dios Madre sean considerados falsos profetas.

<sup>95</sup> De esta primera profecía viene uno de los tantos títulos concedidos a *Ahn Sahng-hong*, en este caso es “hombre nuevo”

<sup>96</sup> “Lc.” Es la abreviatura de Lucas.

<sup>97</sup> La “Era del Espíritu Santo” comienza con el bautizo de *Ahn Sahng-hong*, igualmente la “Era del Hijo” empezó con el bautizo de Jesús.

El trono de David: esta profecía toma como base, el momento en el cual el rey David conquistó la ciudad de Sion<sup>98</sup>, y cómo este se convirtió en rey de los judíos.

Entonces el rey y sus hombres fueron a Jerusalén contra los jebuseos que habitaban en aquella tierra; y ellos hablaron a David, diciendo: Tú no entrarás aquí, pues aun los ciegos y los cojos te rechazarán, diciendo: David no entrará aquí. Pero David tomó la fortaleza de Sion, la cual es la ciudad de David. (2 S. 5: 6-7)<sup>99</sup>

A partir de aquí vuelven a usar la lógica de la sombra y la realidad, David fue el rey de los judíos, y fundador de la ciudad de Sion, ciudad que fue conocida como “la madre de todos los pueblos”, entonces, estos acontecimientos representan la sombra de lo que haría Jesús en el nuevo testamento, y *Ahn Sahng-hong* a posteriori.

Entonces el ángel le dijo: María, no temas, porque has hallado gracia delante de Dios. Y he aquí, concebirás en tu vientre y darás a luz un hijo, y llamarás su nombre JESÚS. Este será grande y será llamado Hijo del Altísimo; y el Señor Dios le dará el trono de David, su padre. Y reinará en la casa de Jacob para siempre, y de su reino no habrá fin. (Lc. 1: 30-33)

Así pues, Jesús al heredar el trono de David, también heredo la labor de refundar Sion, que ellos interpretan como fundar su iglesia<sup>100</sup>, y reinar por 40 años; pero el ministerio de Jesús fue interrumpido, y su iglesia perdió el rumbo con el paso de los años, ante esta situación, Cristo tuvo que regresar para terminar su ministerio, y reestablecer las leyes de su iglesia. Es en este punto donde aparece *Ahn Sahng-hong*, él llega para cumplir esta profecía, prueba de ello, es que *Ahn Sahng-hong* murió a la edad de 67 años, pero su vida como evangélico duró 37 años<sup>101</sup>, de los cuales, la mayoría los dedicó a establecer y mantener su propia iglesia, por lo que a su muerte fue llamado heredero del trono de David.

---

<sup>98</sup> Sion hace referencia a tres conceptos, en la época del Antiguo Testamento, Sion hace referencia a la ciudad que fundó el rey David, en la época del Nuevo Testamento, Sion hace referencia a la iglesia que fundó Jesús, y en la época de *Ahn Sahng-hong*, Sion también hace referencia a la “Sion Espiritual”, explicaré este concepto más adelante.

<sup>99</sup> “2 S.” es la abreviatura de 2 Samuel.

<sup>100</sup> Por esta razón ellos se autodenominan “hermanos de Sion” y se refieren a su iglesia como la “Sion espiritual”

<sup>101</sup> La Iglesia de Dios cuenta los años de esta profecía de la siguiente manera: David reinó por 40 años, Jesús al heredar su trono, estaba destinado a reinar por la misma cantidad de años, pero al solo reinar por 3 años, está profecía quedó sin cumplir, el ministerio de *Ahn Sahng-hong* al durar 37 años, completa el tiempo que Cristo como heredero de David tenía que haber reinado.

cristo viene de Oriente: esta profecía se origina del apocalipsis.

Y vi a otro ángel a que subía de donde sale el sol, y que tenía el sello del Dios vivo; y clamó con gran voz a los cuatro ángeles, a quienes se les había dado el poder de hacer daño a la tierra y al mar. (Ap. 7:2)<sup>102</sup>

La Iglesia de Dios interpreta, que el quinto ángel es Dios en su segunda venida, y la parte que dice “subía de donde sale el sol”, indica que viene de alguna de las tierras del oriente, corroboran esto con otro pasaje bíblico.

¿Quién despertó al justo del oriente, lo llamó para que le siguiese, entregó delante de él naciones y le hizo gobernar sobre reyes? Los entregó a su espada como polvo, y a su arco como hojarasca arrebatada. Los persiguió; pasó en paz por un camino por donde sus pies nunca habían pisado. (Is. 41: 2-3)<sup>103</sup>

Me enseñaron un mapamundi, donde estaba trazada una línea continua que empezaba en Israel, para ser exacto la isla de Padmos, y la continuaban hasta el final del continente, es decir Corea, hicieron esto, para demostrarme que este país, era la tierra más al oriente del continente, además, Corea mantenía la misma latitud con Israel<sup>104</sup>, y como prueba final de esta profecía, hicieron mención del crecimiento exponencial de los fieles cristianos en Corea del Sur.

cristo establece Sion: Esta profecía habla de cómo cristo reestablece su iglesia.

Como se mencionó anteriormente, Jesús dejó establecida su iglesia, pero, cuando llegó el emperador romano Constantino al poder, él cambió los tiempos de Dios, instauró el domingo como día de reposo en lugar del sábado, agregó la Navidad a los festejos sagrados<sup>105</sup>, e incitó a la población para que prefirieran celebrar la Navidad en lugar de la Pascua. Al alterar los

---

<sup>102</sup> “Ap.” Es la abreviatura de Apocalipsis.

<sup>103</sup> “Is.” Es la abreviatura de Isaías.

<sup>104</sup> Cuando escuché que Dios vendría del oriente, de donde sale el sol, pensé en Japón, no solo porque el nombre del país significa “País del Sol Naciente”, sino porque siguiendo la línea del mapa era Japón el país más al oriente, a lo que me contestaron que ese país no valía porque la Biblia indicaba que era la tierra, y por tanto todas las islas estaban excluidas.

<sup>105</sup> El domingo como día de reposo y la Navidad, eran festividades que originalmente estaban consagradas al dios sol Mitra.

tiempos de Dios se cancelaron los pactos con él, esto llevó a la humanidad a una edad oscura, debido a un evangelio equivocado, por esta razón, Dios tuvo que venir de nuevo a restablecer la iglesia, para darle a la humanidad una segunda oportunidad de salvación.

Por los motivos antes mencionados, cristo *Ahn Sahng-hong* reestableció la iglesia de Dios, en este punto hay que utilizar la analogía de las sombras y la realidad nuevamente. Cristo fundó una iglesia terrenal, entonces, para cumplir la profecía *Ahn Sahng-hong* tenía que fundar una iglesia superior, es decir, una iglesia espiritual, o como ellos lo llaman “Sion Espiritual”; para concluir, hay que contestar la siguiente pregunta: ¿Qué es con exactitud la “Sion Espiritual”? como su nombre lo indica, al ser espiritual no alude a ningún lugar del planeta, sino que alude a los feligreses de todo el mundo que conforman la Iglesia de Dios, sin embargo, no todos los feligreses forman parte de la “Sion Espiritual”, únicamente los feligreses que participan en las 7 fiestas solemnes forman parte de la “Sion Espiritual”, porque las personas que participan en todas las fiestas solemnes restauran su pacto con Dios, y al restaurar su pacto con Dios, adquieren un estado de santidad, entonces, inmediatamente pasa a formar parte de la “Sion Espiritual”

## **La Diosa Madre Nueva Jerusalén**

La primera vez que la congregación mencionó la figura de la “Madre celestial”, también fue la primera vez que usaron la analogía de las sombras y la realidad; siguiendo esta lógica, la “familia” que es la base de la humanidad, se compone de: padre, madre e hijos, entonces, ellos encuentran ilógico que la “familia espiritual” solo se componga de un padre (Jehová o la Trinidad) y los hijos que son los humanos, entonces, tiene que haber una figura de “Diosa Madre” que fue olvidada, por esta razón, ellos comenzaron a rastrear la figura de la “Diosa Madre” en la Biblia, y la primera referencia que hallaron está en el Génesis.

Y dijo Dios: a Hagamos al hombre a nuestra c imagen, conforme a nuestra semejanza; y tenga dominio sobre los peces del mar, y sobre las aves de los cielos, y sobre las bestias, y sobre toda la tierra y sobre todo animal que se arrastra sobre la tierra. Y creó Dios al hombre a su imagen, a imagen de Dios lo creó; varón y a hembra los creó. (Gn. 1:26-27)<sup>106</sup>

---

<sup>106</sup> “Gn.” Es la abreviatura de Génesis.

La lógica es la siguiente: en la Biblia dice “hagamos a nuestra imagen y semejanza”<sup>107</sup>, de lo cual resultó la creación del hombre y la mujer, como ambos seres son anatómicamente diferentes, estos no pudieron haber sido hechos a semejanza del mismo creador, por consiguiente, la mujer fue creada a semejanza de la “Diosa Madre”, además, la creación de Eva<sup>108</sup> también está asociada con una señal del fin del mundo, como la mujer fue la última creación que Dios hizo antes de descansar, también, marca el inicio del fin de los tiempos, por esta razón, cuando aparezca la “Dios Madre” comenzará la cuenta para el fin del mundo.

A lo largo de la Biblia ellos encuentran más referencias de la Dios Madre, estas pueden aparecer como: la ciudad de Sion, la iglesia, Jerusalén, en ciertas ocasiones, las mujeres de las historias bíblicas fungen como alegorías de la Diosa, pero en estos casos, las alegorías de la Dios Madre sirven para explicar algún ritual o profecía, pero, su papel como esposa de Dios se encuentra hasta el Apocalipsis, y en este mismo libro también se encuentra el principal don que da.

Regocijémonos y alegrémonos y démosle gloria, porque han llegado las bodas del Cordero, y su novia se ha preparado. (Ap. 19:7)

Entonces vino a mí uno de los siete ángeles que tenían las siete copas llenas de las siete plagas postreras, habló conmigo, diciendo: Ven acá, yo te mostraré la novia, la esposa del Cordero. Y me llevó en el Espíritu a un grande y alto monte, y me mostró la gran ciudad, la santa a Jerusalén, que descendía del cielo, de Dios. (Ap. 21: 9-10)

Y el Espíritu y la Novia dicen: ¡a Ven! Y el que oiga, diga: ¡Ven! Y el que tenga sed, venga; y el que quiera, tome gratuitamente del agua de la vida. (Ap. 22:17)

Finalmente, la Dios Madre tiene la función de entregar el don de la vida eterna a través del “agua de vida”, la explicación de porqué la madre es la que hereda la vida eterna, viene de la biología, las mitocondrias que son los organelos encargados de proporcionar energía a la

---

<sup>107</sup> Ellos mencionan que originalmente la palabra en hebreo para nombrar a Dios era “*Elohim*” y esta palabra está en plural, por lo que la Biblia originalmente decía “Y los Dioses crearon al hombre a su imagen, a imagen de los Dioses lo crearon; varón y hembra los crearon.”, pero esta traducción literal se perdió con el tiempo.

<sup>108</sup> Eva al ser la primera referencia bíblica que se tiene de la “Dios Madre” también pasa a ser una “sombra” de esta, así que algunas acciones o títulos de Eva son alegorías de la “Dios Madre”, un ejemplo sería cuando Eva fue llamada “madre de todos los seres vivientes”, indica que la Diosa es la madre de todos, pero al ser la “madre real” ella otorga vida eterna.

célula, energía que mantiene a todos los seres vivientes, viene siendo la energía terrenal, y las mitocondrias poseen ADN que solo puede heredar la madre, volviendo a usar su analogía de las sombras, la madre celestial heredaría el ADN de la vida eterna a sus hijos, pero solo lo hará con aquellos que la reconozcan como su madre, entonces, ella a su vez los reconocerá como hijos, y formaran parte de la familia celestial.

## **Ritos**

### **Servicios**

Los servicios se llevan a cabo los sábados, a las 9:00 h, las 15:00 h, y 20:00 h, ellos realizan su servicio el sábado, porque, Dios santificó el último día de la semana, mencionan que el hecho de que otras iglesias celebren los domingos, se debe a la influencia romana que tuvo la iglesia en sus primeros años, son tres servicios al día, para que puedan asistir la mayor cantidad de adeptos posibles, igualmente se realiza un servicio nocturno los martes a las 19:30 h, porque, Dios también santificó el tercer día de la semana.

Por lo general, asisten 30 personas, el 50% son mujeres, 10% son niños y el resto son hombres, las mujeres se sientan del lado izquierdo, la mayoría va con ropa casual, las pocas que visten de manera formal se sientan hasta adelante, pero todas usan un velo blanco de tela transparente, los hombres se sientan de lado derecho, igualmente la mayoría usa ropa casual, y los hombres con traje se sientan hasta adelante<sup>109</sup>, los niños se sientan al fondo del salón, separados del grupo de adultos, una diaconisa<sup>110</sup> se encarga de tener a los niños en orden y explicarles el sermón.

---

<sup>109</sup> En sentido estricto, no hay un código de vestimenta dentro de este grupo, los únicos que están forzados a vestir formal son los diáconos y el pastor.

<sup>110</sup> Diaconisa es el femenino de diácono, son mujeres funcionarias dentro de la iglesia, pero ellas tienen menos responsabilidades.

Antes de iniciar su servicio, cantan<sup>111</sup> aproximadamente 10 minutos, pero pueden extenderse en caso de que haya pocos miembros presentes, para empezar, todos se ponen de pie, toman posición de oración, las mujeres juntan las palmas de las manos, emulando a la virgen maría, mientras que los hombres se agarran las manos, imitando a Jesús, entonces empiezan a orar, el pastor pide la bendición de *Elohim* para el servicio; cantan otro himno, y luego toman asiento para que comience el servicio.

Los domingos, proyectan sermones pregrabados de su primer pastor, los martes y en ocasiones especiales, el pastor residente se encarga de llevar el sermón, pero en ambos casos la estructura es la misma: parten de un tema, puede ser teológico o social, explican la postura de la iglesia sobre el tema en cuestión, y luego la justifican con la Biblia, el pastor indica los versículos, para que la congregación pueda leerlos en voz alta, el pastor suele formular preguntas cuya respuesta es citar los versículos textualmente, constantemente los feligreses gritan amén durante el servicio, esto lo hacen como agradecimiento por la lección que les es impartida.

Cuando termina el sermón, pasa una diaconisa a presentar la oración de agradecimiento, antes de que ella empiece, los demás adoptan sus respectivas posturas de oración, al terminar suena música de piano, el resto de la congregación aprovecha este momento para agradecer a Dios los dones que recibieron a lo largo de la semana, los sábados, además de la música de piano, el guía de culto dirige un himno, mientras una diaconisa recoge las ofrendas. Hay tres tipos de ofrendas monetarias: el diezmo, que consiste en donar el 10% de las ganancias a la iglesia cada vez que el individuo reciba su salario, las ofrendas, que son donaciones sin cantidad fija, que realiza el individuo cuando se siente bendecido, finalmente, están los 10 talentos, este se da cuando alguno de los feligreses emprende un proyecto independiente de la iglesia y quiere la bendición de sus Dioses.

Para concluir, toda la congregación realiza un rezo en coreano, inmediatamente vuelven a orar en silencio, todos se levantan de su asiento, los hombres hacen una fila pegados a la

---

<sup>111</sup> Este grupo tiene su propio Himnario, se llama “Cántico Nuevo”, este tiene himnos dedicados a *Ahn Sahng-hong*, la madre celestial y sus 7 ritos.

pared derecha, lo mismo hacen las mujeres del lado izquierdo, el pastor pasa a saludar a todos para despedirse, cuando termina el primer miembro de la fila pasa a saludar al resto, repiten la acción hasta que se acaba la fila. Después del servicio sigue un rito que se llama “fragancias”, hombres y mujeres por separado, se sientan formando un círculo para compartir sus ideas sobre la lección del día.

## **Bautizo**

El bautizo, es el primer ritual por el que pasan todos los miembros de la iglesia, después de pasar por este ritual, oficialmente, ya forman parte de la congregación, mediante este rito se limpian los pecados del nuevo miembro, y este renace en espíritu, para entrar en el paraíso<sup>112</sup>. Los bautizos se realizan en un cuarto especializado, se ubica en el segundo piso de la iglesia: es un cuarto pequeño aproximadamente de 1m x 2m, pintado de blanco, con un espejo tamaño completo, un buró de plástico con batas azules para las mujeres y cafés para los hombres, unas sandalias, y al fondo hay una regadera, dejan solo al feligrés, para que se desvista y pueda ponerse la bata ceremonial, porque el agua del bautizo solo tiene que tocar su cuerpo, y la bata, una vez que se ha cambiado, comienza el rito.

Entra el pastor al cuarto, con una cubeta llena de agua tibia y una bandeja pentagonal, también entran los miembros más cercanos al futuro bautizado, el feligrés se arrodilla sobre un tapete café que hay adentro de la regadera, cierra los ojos y junta las manos, emulando la postura de Jesucristo, el pastor se coloca del lado izquierdo, empieza a recitar el discurso para que el feligrés acepte a cristo *Ahn Sahng-hong* como su salvador, y sus pecados sean limpiados;<sup>113</sup> después de aceptarlo, los presentes gritan amén, y el pastor derrama el agua encima del feligrés hasta que se agote, inmediatamente, el pastor hace la imposición de manos para pedir la bendición de los “Esposos Celestiales”, mientras el pastor ora, los miembros más cercanos al bautizado cantan en nombre de Dios, hacen esto para celebrar al nuevo miembro, cuando

---

<sup>112</sup> El hermano que me contó cómo fue bautizado tardó aproximadamente 2 meses para decidirse a tomar el bautizo.

<sup>113</sup> Cuando se trata de un menor de edad es la madre la que tiene que aceptar a cristo *Ahn Sahng-hong* y la Madre Nueva Jerusalén en nombre del niño, y también proporcionar la información de este para el libro de la vida.



acaban, todos gritan amén, inmediatamente guardan silencio, para que el recién bautizado ore un momento, al terminar su oración grita amén, al levantarse, los presentes aplauden y felicitan al nuevo miembro.<sup>114</sup>

Vuelven a dejar solo al recién bautizado para que se vista, luego se dirige con el pastor, que está sentado en una mesa, en la mesa hay un vaso con jugo de uva y una crepa del tamaño de una moneda de diez pesos, el feligrés se sienta, el pastor reza para que esos ítems se conviertan en la carne y sangre de los esposos espirituales, vierte la mitad del jugo en otro vaso, y parte la crepa en dos, ambos ingieren primero la crepa, y luego el jugo de uva, para terminar el rito, el pastor saca unas hojas para apuntar algunos datos personales del recién bautizado: nombre completo, dirección, número de teléfono, grado escolar, esas hojas pasan a formar parte del libro de la vida, en su momento, funcionarán como una membresía para entrar al paraíso, finalmente, el feligrés se toma una foto con la persona que lo convenció de bautizarse<sup>115</sup>, para conmemorar el momento.

## **La Pascua**

La Pascua se celebra el día 14 del mes de Nisán, primer mes del calendario judío, esta fecha corresponde con el día que Dios dejó caer su última plaga al pueblo egipcio, que se negaba a dejar en libertad a los israelitas, esta plaga, consistía en matar a todos los primogénitos de Egipto. Jehová para evitar que su pueblo padeciera la plaga, demandó que su pueblo sacrificara un cordero joven, consumieran su carne, y con la sangre de este marcaran la entrada de su puerta, de esta forma, los israelitas evitaron el castigo de Dios y fueron liberados de la esclavitud, llamaron a ese día Pascua<sup>116</sup>, y Dios les exigió que lo conmemoraran anualmente.

---

<sup>114</sup> Hay una versión exprés del rito, los misioneros o miembros intermedios de la iglesia llevan pan y vino consigo cada vez que salen a predicar, en caso de que encontraran alguien con el deseo de bautizarse.

<sup>115</sup> A partir de ese momento, la persona que convenció al recién bautizado se convierte en su guía dentro de la iglesia.

<sup>116</sup> Para el grupo la palabra “Pascua” significa “la plaga pasa por encima”.

La Pascua del Antiguo Testamento, representa la liberación física de la esclavitud del pueblo de Dios, y es el antecedente al rito de la liberación espiritual, es decir, la liberación del pueblo de Dios de la muerte, que traería Jesús en el Nuevo Testamento, esta celebración es conocida comúnmente como “la última cena”<sup>117</sup> o como ellos la llaman “Pascua del nuevo pacto”; este rito se celebró el mismo día que Dios dejó caer la última plaga en Egipto. Jesús mediante la Pascua del nuevo pacto, liberaría a su pueblo de la muerte, y de plagas venideras.

Y Jesús les dijo: De cierto, de cierto os digo: Si no coméis la carne del Hijo del Hombre ni bebéis su sangre, no tenéis vida en vosotros. El que come mi carne y bebe mi sangre tiene vida eterna, y yo le resucitaré en el día postrero. (Jn. 6: 53-54)

El rito que se llevó a cabo en ese entonces, marcó la estructura que tendrían que seguir los adoradores de Cristo, y por tanto abolió las prácticas del Viejo Testamento, se dejó de sacrificar corderos, para consumir la carne y la sangre de Dios, como lo dice la Biblia.

Y el primer día de la fiesta de los panes sin levadura, vinieron los discípulos a Jesús, diciéndole: ¿Dónde quieres que te hagamos los preparativos para comer la Pascua? Y él dijo: Id a la ciudad, a cierto hombre, y decidle: El Maestro dice: Mi tiempo está cerca; en tu casa celebraré la Pascua con mis discípulos. Y los discípulos hicieron como Jesús les mandó y prepararon la Pascua. (...) Y mientras comían, tomó Jesús el pan, y lo bendijo, y lo partió y dio a sus discípulos, y dijo: Tomad, comed; esto es mi cuerpo. Y tomando la copa, y habiendo dado gracias, les dio, diciendo: Bebed de ella todos; porque esto es mi sangre del nuevo convenio, que por muchos es derramada para remisión de los pecados. (Mt. 26: 17-28)

Según ellos, la Pascua fue abolida por la iglesia Católica en el Concilio de Nicea el año 325 d.C., y fue reinstaurada por Cristo *Ahn Sahng-hong*, la principal diferencia con la Pascua de Jesús, es que al estar en la “Era del Espíritu Santo” el pan y el vino se transmutan en la carne y sangre de Dios Padre y Diosa Madre.

En 2016, la Pascua cayó el día 22 de Marzo, se celebró en el centro cultural Fausto Vega, está ubicado a unas pocas cuadras del Metro Escuadrón 201, la Pascua empezó alrededor de las 17:30 h, para participar en la Pascua, los asistentes tuvieron que haberse bautizado en

---

<sup>117</sup> La Iglesia de Dios aborrece el término “última cena”, dicen que se trata de una tergiversación hecha por la Iglesia Católica, por lo tanto, el pacto instaurado por Jesús fue roto, y cualquier grupo que conmemore ese día inmediatamente será condenado.

algún momento de su vida, pero, los miembros de la iglesia pueden traer invitados, esto lo hacen, con el objetivo de convencer a los invitados de unirse a la Iglesia de Dios; a las personas que iban a participar en la Pascua, se les pidió ir lo más formal posible y llevar: su biblia, una toalla de manos, y de ser posible su himnario.

En los extremos del vestíbulo del centro cultural, se encontraban las estaciones de lavado de pies, la zona derecha era para los hombres, y la izquierda para las mujeres, había una hilera de 12 sillas, frente a cada silla había una bandeja de plástico vacía, cerca de cada estación tenían dos tambos llenos de agua, al centro del vestíbulo había unas mesas, con charolas de unicel cubiertas de plástico para alimentos, estas contenían el vino y el pan de la Pascua, cada una de las sucursales que esta iglesia tiene en México, tenía su propia estación, llegado el momento, el feligrés pasaría a la mesa de su congregación por su pan y su vino.

En la entrada al interior del auditorio, había unas asistentes que entregaban sobres de donación<sup>118</sup>, otros asistentes se encargaban de llevar a los recién llegados a su asiento, ya que, cada una de las sucursales tenía sus lugares asignados, al fondo del escenario, había una gran lona de colores azules con el mensaje en letras amarillas “La Gran Asamblea de la Fiesta de la Pascua 2016”, a cada lado de la lona había una gran silla, en la derecha se sentó el pastor que dirigiría el culto, y en la izquierda el pastor que organizaría a los asistentes, en medio del escenario había unos arreglos florales y en la esquina derecha estaba una pianista, en la esquina izquierda había una mesa tapada con un mantel blanco, y también había un atrio.

Llegaron aproximadamente 1000 personas al evento; antes de empezar, el coro de la iglesia subió al escenario, para cantar himnos que prepararían el espacio sagrado; el coro estaba conformado por 30 personas, se acomodaron en contingentes de mujeres-hombres-mujeres, los hombres llevaban traje, y las mujeres falda negra hasta las rodillas, zapatillas negras, un saco beige y una blusa blanca, cuando terminaron de cantar pasaron a sus respectivos asientos.

---

<sup>118</sup> Es en esta celebración donde los feligreses aportan su mayor contribución económica a la iglesia, esto se debe a que dan el dinero equivalente a las bendiciones que recibieron a lo largo del año.

El guía de culto tomó la palabra<sup>119</sup>, con este acto la Pascua comienza oficialmente, todos se ponen de pie y cantan himnos especiales por la Pascua, siguen unos minutos de oración en silencio, los feligreses se sientan, a partir de ese momento se sigue el mismo orden que tiene los servicios sabatinos. Llegado el momento del sermón, el pastor dejó su silla y se acercó al púlpito; se trataba de Timoteo uno de los profetas de su iglesia<sup>120</sup>, el profeta vestía una túnica especial, era blanca, además, llevaba una estola roja que le llegaba hasta los pies. El sermón trató del lavado de pies, este es un rito previo, que purifica el cuerpo de los feligreses, para posteriormente recibir el cuerpo y la sangre de Elohim.

Antes de la fiesta de la Pascua, sabiendo Jesús que su hora había llegado para que pasase de este mundo al Padre, como había amado a los suyos que estaban en el mundo, los amó hasta el fin. (...) sabiendo Jesús que el Padre le había dado todas las cosas en las manos, y que había salido de Dios y a Dios iba, se levantó de la cena, y se quitó su manto y, tomando una toalla, se la ciñó. Luego puso agua en un lebrillo, y comenzó a lavar los pies de los discípulos y a secárselos con la toalla con que estaba ceñido. (...) Le respondió Jesús: Si no te lavo, no tendrás parte conmigo. Le dijo Simón Pedro: Señor, no solo mis pies, sino también las manos y la cabeza. Jesús le dijo: El que está lavado no necesita sino lavarse los pies, pues está todo limpio; y vosotros limpios estáis, aunque no todos. (Jn. 13: 1-10)

Terminado el sermón, los asistentes tomaron turnos para salir al vestíbulo, e ir a la zona de lavado de pies que les correspondía, ahí se encontraban los hermanos encargados del lavado; otro grupo pequeño de feligreses, se encargaba de abastecerlos de agua, y había un par de hermanos encargados de agilizar el proceso. Primero, se quitaban los zapatos y calcetines, los dejaban junto a la pared más próxima, pasan a tomar asiento con un lavador que este libre, el lavado consiste en remojar los pies en el agua, seguido de un rápido tallón a mano limpia, el feligrés, le proporciona la toalla que trajo al hermano que le está lavando los pies, para que este pueda secar el exceso de agua, después de esto, se retiran, van por sus zapatos y luego pasan por su vino y su pan a las mesas del centro, esta parte de la celebración, acabo a las 19:00 h.

---

<sup>119</sup> El guía de culto era un joven mexicano de aproximadamente 25 años, la mayoría de los asistentes eran de origen mexicano, estos eran organizados por los misioneros coreanos, y estos a su vez recibían órdenes del pastor encargado de la organización.

<sup>120</sup> Recibe el título de profeta todo pastor que haya convivido directamente con cristo *Ahn Sahng-hong*.

Si comparamos el servicio realizado en la Pascua con uno sabatino, la diferencia radica en que el servicio pascual no tuvo la parte de cierre, que empieza con la oración de agradecimiento. Una vez que todos regresaron a su asiento, se organizó otro servicio desde cero, con la diferencia, que el sermón trató de la Pascua y su importancia, después del sermón cantaron, mientras cantaban, las hermanas recogieron las ofrendas. Posteriormente, pasaron la mesa de la izquierda del escenario al centro, el pastor se colocó atrás de la mesa, dando la cara al público, y ordenó que quitaran el plástico a las bandejas, el pan era un cubo de aproximadamente 2cm de lado, estaba hecho a base de arroz, era denso e insípido, sabía cómo una goma de migajón, el vino era un trago puesto en un vaso desechable, era raro, como si fuera jugo de uvas con alcohol de 96°.

El profeta, ordenó que tomaran la bandeja con las palmas de las manos, y la colocaran a la altura de los hombros, posteriormente, agacharon la cabeza y cerraron los ojos. Timoteo realizó una oración para que el pan y el vino, se convirtieran en el cuerpo y sangre de los esposos celestiales, después los consumieron<sup>121</sup>, mientras lo comían el guía de culto animaba a la gente a que pensara y agradeciera a los Dioses. Cerraron con su oración en coreano y rezaron en silencio; la segunda parte de la celebración terminó a las 20:30 h. Después del rito de la Pascua, pasaron la siguiente media hora organizando, practicando, y grabando una porra para su Diosa Nueva Jerusalén, este mensaje lo graban todas las sucursales del mundo, y, sirve como prueba de su avance, en su labor de evangelizar a toda la población del planeta.

## **La fiesta de los panes sin levadura**

La fiesta de los panes sin levadura, se celebra el día 15 del mes de Nisán, tiene su origen, en los acontecimientos que pasaron inmediatamente después de que el faraón de Egipto liberara al pueblo de Israel. El faraón se arrepintió de su decisión, y reunió a su caballería, con el fin de perseguir a los israelitas y volverlos a esclavizar; cuando los israelitas se percataron de que el faraón los estaba persiguiendo, apresuraron su marcha rumbo a la libertad, hasta que

---

<sup>121</sup> Aclararon que era importante que solo los miembros bautizados ingirieran la sangre y cuerpo de los Dioses, en caso contrario, alguien impío podía adquirir la vida eterna, también le recordaron a la congregación que los ítems perdían sus propiedades divinas al salir del recinto, excepto si tenían el permiso de sus pastores.

llegaron a la orilla del Mar Rojo, al ver que no tenían escapatoria, Moisés rogó a Dios para que los salvara; entonces, Moisés tocó el Mar Rojo con su vara, y este se dividió en dos para que los israelitas pasaran a salvo, pero, cuando los egipcios trataron de cruzar, las aguas tomaron su cauce natural, ahogando al faraón y su caballería. Para conmemorar la salvación de los israelitas, y recordarles el sufrimiento del que fueron liberados, Dios les ordenó comer panes sin levadura<sup>122</sup>.

Y esa noche comerán la carne asada al fuego y panes sin levadura; con hierbas amargas lo comerán. (...) Siete días comeréis panes sin levadura; y así el primer día haréis que no haya levadura en vuestras casas, porque cualquiera que comiere algo leudado desde el primer día hasta el séptimo, aquella alma será talada de Israel. (...) Y guardaréis la fiesta de los panes sin levadura, porque en ese mismo día saqué vuestras huestes de la tierra de Egipto; por tanto, guardaréis este día a través de vuestras generaciones por estatuto perpetuo. (Ex. 12: 8-17)<sup>123</sup>

El hecho de que Moisés liberara y guiara a los israelitas desde Egipto hasta el desierto de Sinaí, sentaría las bases de la liberación espiritual que Jesús guiaría, como ya se mencionó anteriormente, este ritual hace especial énfasis en la travesía del Mar Rojo, porque ellos entienden esta travesía como una alegoría a la muerte de Jesús, siendo la entrada de los israelitas al mar equivalente al momento que enterraron a Cristo, y la salida de los israelitas equivale a su resurrección. Igual que en el caso de la Pascua, Jesús sustituyó los 7 días comiendo pan sin levadura, por un día de ayuno.

Pero vendrán días cuando el esposo les será quitado, y entonces, en aquellos días ayunarán. (Mc. 2:20)<sup>124</sup>

Hay que recordar, para la Iglesia de Dios la figura de Jesús es Cristo, Dios Padre y Esposo al mismo tiempo, por tanto, Jesús al decir que ayunaran cuando les faltara el esposo, estaba diciendo que ayunaran cuando él estuviera muerto. *Ahn Sahng-hong* restauró la fiesta de los panes sin levadura, respetando el día de ayuno que instauró Jesús, pero, recuperó la figura de los panes sin levadura para celebrar la Pascua, porque esos panes son de aflicción, de esa manera compartirían el sufrimiento de Cristo.

---

<sup>122</sup> Esta información me fue proporcionada por el misionero Abel durante una lección bíblica.

<sup>123</sup> “Ex.” Es la abreviatura de Éxodo.

<sup>124</sup> “Mc.” Es la abreviatura de Marcos.

No comerás con ella pan con levadura; siete días comerás con ella pan sin levadura, pan de aflicción, porque aprisa saliste de la tierra de Egipto, para que todos los días de tu vida te acuerdes del día en que saliste de la tierra de Egipto. (Dt. 16:3)<sup>125</sup>

El ayuno ritual inicia a la media noche del día que se celebra la pascua, y dura hasta las 15:00 h del día siguiente, hacen cultos especiales a las 5:00 h 9:00 h y 15:00 h, esto corresponde con el juicio de Jesús ante Pilatos, el momento en que comenzó el viacrucis, y el momento en que murió Cristo; ese día quitan el cartel azul detrás del púlpito y colocan un cartel verde con la frase “Gran Asamblea de los Panes sin Levadura”, sitúan un par de arreglos florales a cada lado del púlpito, estos arreglos permanecieron hasta el final de mi estancia con el grupo, las diaconisas llevan el mismo uniforme que usaron durante la pascua, y el pastor Roberto<sup>126</sup> llevaba una túnica igual a la del profeta Timoteo. No obstante, el culto se realiza de manera normal, teniendo como tema del sermón la festividad llevada a cabo, la única diferencia importante, sería la “segunda ofrenda especial” que entregan los feligreses por las bendiciones recibidas en el año, esta ofrenda tiene que ser inferior a la del día anterior, después del servicio de las 15:00 h, realizan una comida dentro del templo para marcar el término de la festividad.

## **La fiesta de las primicias**

Esta celebración, conmemora el momento cuando el pueblo israelita salió del Mar Rojo, la iglesia toma este evento como una alegoría a la resurrección de Cristo; pero, originalmente esta es la tercera fiesta que aparece en el Levítico.

Y habló Jehová a Moisés, diciendo: Habla a los hijos de Israel y diles: Cuando hayáis entrado en la tierra que yo os doy, y seguéis su mies, traeréis al sacerdote una gavilla como primicia de los primeros frutos de vuestra siega; él mecerá la gavilla delante de Jehová para que seáis aceptados; al siguiente día del día de reposo la mecerá el sacerdote. (Lv. 23: 9-11)<sup>127</sup>

Para vincular la fiesta del Levítico con la figura de Jesús, el grupo se vale de los muchos significados que adquiere el término primicia: “1. f. Fruto primero de cualquier cosa. 2. f.

---

<sup>125</sup> “Dt.” Es la abreviatura de Deuteronomio.

<sup>126</sup> El pastor Roberto era el líder del templo de la IDSMM en el que realicé mi trabajo de campo.

<sup>127</sup> “Lv.” Es la abreviatura de Levítico.

Noticia, hecho que se da a conocer por primera vez. 3. f. Prestación de frutos y ganados que además del diezmo se daba a la Iglesia.” (Real Academia Española). La fiesta del Levítico se celebraba el domingo, mismo día que Cristo volvió a la vida, la iglesia toma esto como el cumplimiento de una profecía, pues Jesús, regresó a la vida el domingo para validar el Viejo Testamento.

Las primicias (entendido como su 3ª definición) que mecía el sacerdote ante Jehová, representa a Jesús que se ofreció como primicia (entendido como su 3ª definición) a Jehová para librar a la humanidad de sus pecados. Cuando Cristo regresó de la muerte trajo la primicia (entendido como su 2ª definición) de una vida nueva y un nuevo reino. En el momento que Jesús se cruzó con sus discípulos que iban rumbo a la aldea Emaús, él les otorgó el pan de las primicias (entendido como su 1ª definición), este pan que abriría los ojos espirituales de sus discípulos, y es consumido por los miembros de la iglesia ese día.

Y he aquí, dos de ellos iban el mismo día a una aldea llamada Emaús, que estaba como a sesenta estadios de Jerusalén. (...) Y aconteció que, mientras hablaban entre sí y se preguntaban el uno al otro, Jesús mismo se acercó e iba con ellos juntamente. Pero los ojos de ellos estaban velados, para que no le conociesen. (...) Y aconteció que, estando sentado con ellos a la mesa, tomó el pan, lo bendijo, y lo partió y les dio. Entonces fueron abiertos los ojos de ellos y le reconocieron; mas él se desapareció de su vista. (...) Entonces ellos contaron las cosas que les habían acontecido en el camino, y cómo le habían reconocido al partir el pan. (Lc. 24: 13-35)

Como dicta su conteo bíblico, el servicio se efectuó el domingo siguiente a la celebración de la “Fiesta de los Panes sin Levadura”, volvieron a cambiar el cartel que esta atrás del púlpito, por uno color café con la frase “La Gran Asamblea del Día de las Primicias”, pero en la esquina derecha del cuarto, había una mesa cubierta con un mantel blanco, todos los feligreses iban vestidos de negro, las diaconisas llevaban ropa parecida a la que usaron en la pascua, pero el saco y las medias eran de color negro, el pastor llevaba la misma túnica que usó en la “Fiesta de los Panes sin Levadura”. Antes de iniciar el servicio, pasó el coro de la iglesia conformado por 3 diáconos y 3 diaconisas a interpretar un par de himnos especiales para la ocasión, por lo demás el servicio tuvo el mismo esquema que uno sabatino, ese día se entrega la “tercer ofrenda especial”.



Al terminar el ritual, un par de diáconos acercaron la mesa que estaba en la esquina, y la colocaron frente al púlpito, retiraron el mantel, había un molde con panes blancos, el pastor se colocó atrás de la mesa, ordenó que la congregación adoptara la posición de oración, y rezó para que Cristo *Ahn Sahng-hong* y la Nueva Jerusalén dieran su bendición al pan de la resurrección, y al consumirlo los feligreses pudieran abrir sus ojos espirituales. Acabada la oración un par de diáconos se pusieron a repartir los panes; el pan es blanco, abultado, de forma cuadrangular, está hecho a base de arroz, de lejos parece una gelatina de leche, su textura es lisa pero aceitosa, tiene un olor parecido al anís, es un pan denso y chicoso, es dulce y ligeramente especiado; este pan solo lo pueden consumir quienes hayan participado en la Pascua<sup>128</sup>.

## La fiesta de las semanas

La fiesta de las semanas, este ritual se celebra 50 días después de la fiesta de las primicias. La fiesta de las semanas aparece originalmente en el Levítico, ahí se indica, que después de entregar los primeros frutos del campo como ofrenda a Dios, los israelitas tenían que contar 50 días para volver a ofrendar el nuevo grano a Jehová. De este texto la festividad obtiene su nombre, pues hay una semana de reposo entre la entrega de la primera ofrenda y el inicio del conteo para la segunda ofrenda.

Y contaréis desde el día que sigue al día de reposo, desde el día en que ofrecisteis la gavilla de la ofrenda medida; siete semanas cumplidas contaréis. Hasta el día que sigue al séptimo día de reposo contaréis cincuenta días; entonces ofreceréis una nueva ofrenda de grano a Jehová. (Lv. 23:15-16)

Otra referencia a la fiesta se encuentra en el Éxodo, 40 días después de que los israelitas atravesaran el Mar Rojo, Dios le ordenó a Moisés que subiera al monte Sinaí, junto con Aarón, Nadab, Abiú, y setenta ancianos, una vez en el monte, Dios le ordenó a Moisés subir solo a la punta del monte, para entregarle sus mandamientos, 10 días después (50 días desde

---

<sup>128</sup> El pan de la fiesta de las primicias se parece al *ttok*, el *ttok* es un pan coreano, hecho a base de arroz glutinoso y cocido al vapor, tradicionalmente este pan se consumía en ocasiones especiales como el año nuevo, bodas, o cumpleaños, actualmente el *ttok* se ha convertido en un bocadillo popular, no obstante, sigue siendo un plato tradicional de año nuevo.

que los israelitas atravesaron el mar) Moisés bajó del monte con los 10 mandamientos, finalmente, Dios demandó que conmemoraran ese acontecimiento anualmente.

Y dijo a Moisés: Sube ante Jehová, tú, y Aarón, Nadab, y Abiú y setenta de los ancianos de Israel; y os inclinaréis desde lejos. Pero Moisés se acercará solo a Jehová; que ellos no se acerquen, ni suba el pueblo con él. (...) Y subieron Moisés, y Aarón, Nadab, y Abiú y setenta de los ancianos de Israel; (...) Entonces Jehová dijo a Moisés: Sube a mí, al monte, y espera allá, y te daré tablas de piedra, y la ley y los mandamientos que he escrito para enseñarles. Y se levantó Moisés con Josué, su ayudante; y Moisés subió al monte de Dios. Y dijo a los ancianos: Esperadnos aquí hasta que volvamos a vosotros. (...) Entonces Moisés subió al monte, y una nube cubrió el monte. Y la gloria de Jehová reposó sobre el monte Sinaí, y la nube lo cubrió por seis días; y al séptimo día, llamó a Moisés de en medio de la nube. Y la apariencia de la gloria de Jehová era como un fuego abrasador en la cumbre del monte ante los ojos de los hijos de Israel. (Ex. 24: 1-17)

En el nuevo testamento, esta fiesta aparece con el nombre de “Pentecostés”, y se celebra 50 días después de la resurrección de Cristo, transcurrido el tiempo marcado, los apóstoles y creyentes se reunieron en Jerusalén, eran aproximadamente 120 personas, repentinamente el Espíritu Santo bajó, y le dio el don de hablar en lenguas a las personas que estaban presentes, para poder expandir el evangelio.

Y cuando llegó el día de Pentecostés, estaban todos juntos en un lugar; y de repente, vino del cielo un estruendo como de un viento recio que soplaba, el cual llenó toda la casa donde estaban sentados; y se les aparecieron lenguas repartidas, como de fuego, que se asentaron sobre cada uno de ellos. Y todos fueron llenos del Espíritu Santo y comenzaron a hablar en otras lenguas, según el Espíritu les daba que hablasen. (...) Y estaban atónitos y maravillados, diciendo: He aquí, ¿no son galileos todos estos que hablan? ¿Cómo, pues, los oímos nosotros hablar cada uno en nuestra lengua en la que hemos nacido? (...) Y acontecerá en los postreros días, dice Dios, que derramaré de mi Espíritu sobre toda carne, y vuestros hijos y vuestras hijas profetizarán; y vuestros jóvenes verán visiones, y vuestros ancianos soñarán sueños; y de cierto sobre mis siervos y sobre mis siervas en aquellos días derramaré de mi Espíritu, y profetizarán. (Hch. 2: 1-18)

La Iglesia de Dios explica que con el pasar de los años, y la influencia de la Iglesia Católica, la festividad del Pentecostés se terminó secularizando, en consecuencia, el Espíritu Santo se retiró del mundo. Este evento fue profetizado en el libro del Éxodo, corresponde al momento cuando los israelitas hicieron un becerro de oro para adorarlo, y al verlos Moisés rompió los 10 mandamientos. Siglos después, con la llegada de la reforma protestante, el día del

Pentecostés fue parcialmente recuperado, pero, fue hasta la llegada de cristo *Ahn Sahng-hong* que esta fiesta fue restaurada completamente, ya que solo Dios puede restaurar correctamente las fiestas solemnes.

La IDSMM afirma, que la posesión del Espíritu Santo que experimentan otras congregaciones o hablar en lenguas angelicales, es una muestra de los falsos profetas del fin del mundo. La doctrina que *Ahn Sahng-hong* estableció para conmemorar la fiesta de las semanas, es realizando servicios vespertinos durante los 7 días que conforman dicha celebración, culminando el día del Pentecostés, además, hablar en lenguas se refiere a la ayuda que otorga Dios a sus feligreses para poder aprender otro idioma, y así, poder migrar y continuar con el evangelio.

## **La fiesta de las trompetas**

Continuando con el relato de la liberación del pueblo israelita, después que Moisés bajara del monte Sinaí, y viera a su pueblo adorando un becerro de oro que habían fabricado, él entró en cólera y azotó las tablas con los mandamientos, después de que Dios castigara a su pueblo por haber pecado de idolatría, le ordenó a Moisés que labrara un par de lápidas, para que volviera a escribir los 10 mandamientos, Moisés subió nuevamente a la punta del monte Sinaí, y su pueblo como preparación al momento de su expiación, tocaron trompetas durante 10 días. *Ahn Sahng-hong* ordenó que esta fiesta fuera conmemorada cada año durante el otoño, esto como indica el libro de Levítico, es decir, el primer día del séptimo mes en el calendario judío.

Y habló Jehová a Moisés, diciendo: Habla a los hijos de Israel y diles: En el mes séptimo, el primero del mes, tendréis día de reposo, una conmemoración al son de trompetas y una santa convocación. Ningún trabajo servil haréis; y ofreceréis ofrenda encendida a Jehová. (Lv. 23: 23-25)

La manera de conmemorar esta fiesta, es con jornadas intensivas de evangelización, porque *Ahn Sahng-hong* dijo “la voz evangelizadora de sus feligreses son las trompetas que anuncian el mensaje del segundo cristo”. Para realizar esta labor, la congregación se divide en grupos,

estos incluyen hombres y mujeres por igual, cada grupo es encabezado por el pastor o uno de los guías de culto, durante 10 días realizan jornadas de evangelización desde el amanecer hasta el anochecer, haciendo pausas solo para realizar los servicios, en los últimos años se ha implementado la entrega de un premio secreto, para el equipo que lleve más personas nuevas al templo en esos días, esto con el fin de incentivar la labor de evangelización en los miembros menos activos.

Esta fiesta está asociada con una profecía, que está directamente relacionada con *Ahn Sahng-hong*; el cumplimiento de esta profecía se relaciona con el movimiento millerita. William Miller (1782-1849) fue un militar, agricultor y predicador laico bautista, a mediados de 1815 William Miller comenzó a estudiar la Biblia, estudios que se prolongaron durante 15 años, tras muchos cálculos teniendo como base la profecía de Daniel 8:14, predijo que la fecha de la segunda venida de Jesús sería el 22 de octubre de 1844<sup>129</sup>.

Y él me dijo: Hasta dos mil trescientas tardes y mañanas; luego el santuario será purificado. (Dn. 8:14)<sup>130</sup>

William Miller se dedicó a anunciar la segunda venida de Cristo de 1834 a 1844, el movimiento millerita fue cobrando fuerza, y cientos de personas se reunieron en la fecha señalada para esperar la llegada de Cristo. Cosa que nunca pasó, ese evento fue conocido como el “Gran Chasco”, algunos de los seguidores de William Miller desertaron, pero otros retomaron el estudio bíblico, y determinaron que la fecha que predijeron era correcta, pero el evento estaba equivocado, pues, el santuario a ser purificado estaba en el cielo. De esta interpretación nacieron los grupos religiosos conocidos como Adventistas, de los cuales, hay que destacar a la Iglesia Adventista del Séptimo Día, pues se puede considerar a esta iglesia como la “madre” de la Iglesia de Dios, porque *Ahn Sahng-hong* el fundador de la IDSMM, se instruyó, bautizó y fue miembro de la Iglesia Adventista del Séptimo Día por varios años.

---

<sup>129</sup> La información sobre William Miller proviene de: *William Miller (predicador)*, (s.f.), *Wikipedia*. Recuperado de: [https://es.wikipedia.org/wiki/William\\_Miller\\_\(predicador\)](https://es.wikipedia.org/wiki/William_Miller_(predicador))

<sup>130</sup> “Dn” es la abreviatura de Daniel.

La Iglesia de Dios toma estos eventos como preparativos para la llegada del segundo Cristo, de igual manera que las trompetas preparan al pueblo para el día de la expiación, que llegó con los 10 mandamientos, los 10 días que esperaron los israelitas por Moisés, concuerdan con los 10 años que paso William Miller predicando la venida del segundo Cristo, la fecha 22 de octubre de 1844, concuerda con la celebración de la fiesta de las trompetas, es decir el décimo día del séptimo mes del calendario judío.

## **El día de expiación**

En la historia del pueblo de Israel, esta fiesta conmemora el día que los israelitas fueron perdonados por su pecado de idolatría, recibieron por segunda vez los mandamientos de Dios, y renovaron su pacto con Dios, esta celebración se realiza, el día 10 del séptimo mes del calendario judío, esta fecha, igual que en los casos anteriores deriva del Levítico.

Y Jehová dijo a Moisés: Escribe tú estas palabras, porque conforme a estas palabras he hecho un convenio contigo y con Israel. Y él estuvo allí con Jehová cuarenta días y cuarenta noches; no comió pan ni bebió agua. Y escribió en tablas las palabras del convenio, los diez mandamientos. Y aconteció que descendiendo Moisés del monte Sinaí con las dos tablas del testimonio en su mano, mientras descendía del monte, no sabía él que la tez de su rostro resplandecía, después que hubo hablado con Dios. (Ex. 34: 27-29)

Y habló Jehová a Moisés, diciendo: A los diez días de este mes séptimo será el día de expiación; os será santa convocación, y afligiréis vuestras almas y ofreceréis una ofrenda encendida a Jehová. Ningún trabajo haréis en este mismo día, porque es día de expiación, para hacer expiación por vosotros delante de Jehová vuestro Dios. (Lv. 23: 26-28)

La ceremonia que se llevaba a cabo en la época del Antiguo Testamento es la siguiente: tomaban un par de machos cabríos, uno para expiación y el otro lo ofrecían en holocausto, tiraban suerte para elegir cual sería dedicado a Dios y cual a Azazel<sup>131</sup>. El becerro de Dios era degollado para expiar los pecados del pueblo; en cuanto al otro becerro, era tomado por la cabeza para que confesaran sobre el los pecados, rebeliones e iniquidades cometidas por el pueblo, a partir de ese momento, el becerro cargaría con toda perversidad del pueblo, el destino final del becerro de Azazel, era morir abandonado en el desierto. Para la Iglesia de

---

<sup>131</sup>La Iglesia de Dios entiende que en este caso Azazel es sinónimo de Satanás

Dios, actualmente este día es uno dedicado a la reconciliación con cristo, este día los pecados son llevados a Satanás, quien es atormentado en el infierno hasta el día de su destrucción.

## **La fiesta de los tabernáculos**

Esta es la última fiesta que aparece en el Levítico, se celebra desde el día 15 al 22 del séptimo mes del calendario judío, esta conmemora el último pasaje de la travesía del pueblo israelita hacia su liberación; una vez que Moisés les volvió a entregar los 10 mandamientos, y el pueblo restauró su pacto con Dios, Moisés le demandó a su pueblo que entregaran sus posesiones como ofrenda para poder construir el Tabernáculo, durante siete días llevaron materiales, y se dedicaron a su elaboración, estos días corresponden con los tiempos marcados en el Levítico. Esta fiesta también se celebraba en el Nuevo Testamento, para conmemorarlo, los israelitas recogían ramas de palmera o sauce, para poder armar tiendas, las colocaban en su tierra o en el jardín del templo, y ahí habitaban por los 7 días que duraba la fiesta.

Habla a los hijos de Israel y diles: A los quince días del mes séptimo será la fiesta solemne de los tabernáculos en honor a Jehová durante siete días. El primer día habrá santa convocación; ningún trabajo servil haréis. Durante siete días ofreceréis ofrenda encendida a Jehová; el octavo día tendréis santa convocación y ofreceréis ofrenda encendida a Jehová. Es asamblea solemne; ningún trabajo servil haréis. Estas son las fiestas solemnes de Jehová, que proclamaréis como santas convocaciones, para ofrecer ofrenda encendida a Jehová, holocausto y ofrenda de grano, sacrificio y libaciones, (...) Pero a los quince días del mes séptimo, cuando hayáis recogido el fruto de la tierra, haréis fiesta a Jehová durante siete días; el primer día será día de reposo; también el octavo día será día de reposo. Y tomaréis el primer día frutos de árboles hermosos, ramas de palmeras, y ramas de árboles frondosos y sauces de los arroyos, y os regocijaréis delante de Jehová vuestro Dios durante siete días. (Lv. 23: 34-40)

Y habló Moisés a toda la congregación de los hijos de Israel, diciendo: Esto es lo que Jehová ha mandado: Tomad de entre vosotros una ofrenda para Jehová; todo generoso de corazón la traerá a Jehová: oro, plata, bronce, y azul, y púrpura, y carmesí, y lino fino, y pelo de cabra, (...) y piedras de ónice y piedras de engaste para el efod y para el pectoral. Y todo sabio de corazón de entre vosotros vendrá y hará todas las cosas que Jehová ha mandado: el tabernáculo, su tienda, su cubierta, sus ganchos, sus tablas, sus barras, sus columnas y sus basas; el arca y sus varas, el propiciatorio y el velo de la tienda; la mesa con sus varas y todos sus utensilios, y el pan de la proposición; (...) el altar del incienso y sus varas, el aceite de la

unción, el incienso aromático y la cortina de la entrada para la entrada del tabernáculo; el altar del holocausto, y su enrejado de bronce y sus varas, y todos sus utensilios y la fuente con su base; (...) Y salió toda la congregación de los hijos de Israel de la presencia de Moisés. Y vino todo aquel a quien su corazón le impulsó, y todo aquel a quien su espíritu le dio voluntad, y trajo la ofrenda de Jehová para la obra del tabernáculo de reunión, y para todo su servicio y para las sagradas vestiduras. (Ex. 35: 4-21)

Para la Iglesia de Dios actualmente, la fiesta de los tabernáculos, implica una temporada en la que los feligreses reciben la “lluvia” del Espíritu Santo, con esta bendición se nutre su poder para seguir con el evangelio, pero, solo aquellos que guardaron las demás fiestas solemnes son capaces de recibir tal bendición; por este motivo, la Iglesia de Dios asegura que otras congregaciones que afirman recibir al Espíritu Santo, son víctimas de los engaños de Santanas. Además, el grupo toma las ceremonias antiguas, como una profecía del proceso de evangelización que llevan a cabo actualmente; entienden, que la madera que recogían para construir las tiendas es una alegoría a la humanidad, y los tesoros que ofrendaron para construir el tabernáculo es una alegoría a los 144 mil santos. Entonces, ellos como pueblo de Dios, son los encargados de juntar el material, prepararse, y esperar la llegada del Espíritu Santo, es decir que tienen que juntar toda a la humanidad bajo su fe, para esperar el juicio final. Hay que recordar que la Iglesia de Dios Sociedad Misionera Mundial sostiene, que el día que toda la humanidad se encuentre en igualdad de condiciones para ser juzgada, es decir, cuando todos se hayan unido a la iglesia restaurada de Dios, y acepten a cristo *Ahn Sahng-hong* y la Madre Nueva Jerusalén como sus salvadores, comenzara el apocalipsis.

# Movilidad religiosa.

En este capítulo en particular, hablaré primero de la Iglesia de Dios, porque en lo referente a este apartado tengo más información proveniente de este grupo. Trataré los temas relacionados con la movilidad religiosa, iniciando por los métodos que usan para hacer proselitismo, analizar las herramientas que tienen para impulsar la conversión, presentaré los diversos casos de movilidad religiosa que encontré durante mi campo, finalmente, evaluaré la efectividad de los procedimientos que tienen para lograr la conversión de sus nuevos integrantes.

## **Proselitismo.**

Los feligreses de la Iglesia de Dios salen en jornadas de evangelización durante los días hábiles, y en algunos domingos, estas a su vez, están divididas en turnos matutino y vespertino; regularmente los feligreses van a predicar solos o en pareja, y entre los dos turnos, se reúnen en el templo para comer y reorganizarse. A diferencia de la UBF, esta iglesia no se limita a predicar en universidades, también predicán de puerta en puerta, en el metro, y ocasionalmente alguno de los feligreses invita un amigo o familiar para que asista a los servicios. Durante “la fiesta de las trompetas” intensifican el ritmo de las jornadas, aumentan el tiempo que dedican a predicar, además de salir en grupos liderados por los diáconos, hacen esto con la finalidad de que la mayor cantidad de fieles participe.

Una vez que ya establecieron contacto con otra persona, lo primero que hacen es explicar el concepto de Dios Madre, si la otra persona se interesa, lo invitan a asistir un sábado al templo. En su primera visita, el interesado no participa en el servicio<sup>132</sup>, sino que se reúne con la persona que lo invitó para tomar una lección bíblica y continuar aprendiendo el mensaje de la iglesia, después de esta introducción al grupo, el invitado ya puede participar en los servicios, pero no en las fragancias.

---

<sup>132</sup> La excepción a este procedimiento son las personas que son invitadas por los feligreses, estas personas participan inmediatamente en los servicios e incluso en las fragancias.



Se espera que el nuevo integrante se bautice lo más pronto posible, lo ideal sería que lo hiciera durante el primer contacto con los miembros de la iglesia, como fue el caso del hermano Saúl; pero estos casos son poco comunes, por esta razón, la iglesia espera que sus nuevos integrantes se bauticen después de escuchar la historia de Cristo *Ahn Sahng-hong*, esto sucede aproximadamente un mes después del primer contacto con el grupo. En última instancia, bautizarse es una decisión personal, ciertamente hay casos que son más prematuros que otros, aunque, si una persona tarda mucho en decidirse, el grupo empieza a ejercer presión, para que el miembro en cuestión acepte el bautizo, por ejemplo: mencionan con mayor frecuencia la necesidad de bautizarse para poder participar en otros ritos, o el pastor habla personalmente con el individuo que no quiere bautizarse.

Después de este punto, el nuevo feligrés adquiere más compromisos al interior del grupo, por ejemplo: se espera que comience a contribuir económicamente a la iglesia, y que salga a predicar, pero también es más aceptado por la comunidad: ya puede participar en las fragancias, en caso de ser hombre ya puede interactuar con las mujeres, y tiene acceso a conocimientos más profundos de la iglesia.

El proselitismo en la UBF se efectúa de la siguiente manera: ocasionalmente los integrantes de un Capítulo se ponen a repartir folletos en la vía pública, pero esta es una actividad secundaria, pues, son los misioneros los principales encargados de traer nuevas personas a la iglesia, usaré la manera de pastorear de Pablo para ejemplificar el *modus operandi* de los misioneros.

Pablo realiza su labor de pastoreo mayormente en los centros de idiomas ubicados en las universidades UAM e IPN, se enfoca en estas instituciones, porque, hasta el momento en que hice mi trabajo de campo ningún estudiante de la UAM se había unido a su iglesia, por el contrario, él ya había conseguido que algunos estudiantes del IPN se interesaran en su religión<sup>133</sup>. Una vez que entabla contacto con algún posible nuevo miembro, el misionero

---

<sup>133</sup> Los jóvenes universitarios, no son un grupo de estudio reciente para las ciencias sociales, por el contrario, los estudios sobre jóvenes universitarios se vienen realizando desde hace décadas. Quiero traer a colación un estudio presentado por Luengas en 2010, ella inspirada por el trabajo de Luengo (1993) realizó una encuesta entre los estudiantes de la Universidad Iberoamericana plantel León, para observar su nivel de participación eclesial, posteriormente, comparo los resultados de su trabajo con los de Luengo, y dio los siguientes resultados:

trata de atraerlo a su iglesia, para esto, él invita a la persona en cuestión a conocer su comunidad, pero la parte que el misionero les muestra depende de los intereses del invitado, por ejemplo, en mi caso al ser estudiante de antropología me llevó al Centro de Difusión de Cultura Coreano, en el caso de David, él se encontraba buscando trabajo, así que Pablo le ofreció trabajo como su maestro particular de idioma, si la persona muestra interés, al final de la visita el misionero lo invita a tomar lecciones bíblicas con él, para finalmente invitarlo a asistir a los servicios dominicales; este proceso es relativamente rápido, el nuevo miembro se integrará al Capítulo aproximadamente dos semanas después de entablar el primer contacto con el misionero.

### **¿Qué tipo de conversión existe en estos grupos?**

La IDSMM, desestima las conversiones derivadas por una experiencia paulina<sup>134</sup>, para ellos este tipo de experiencias son propias de grupos liderados por falsos profetas, por el contrario, ellos favorecen la conversión de tipo volitivo. Por otro lado, la UBF aunque tiene un punto de vista menos extremo sobre las conversiones paulinas, también se decanta por las conversiones volitivas. La conversión volitiva es definida por James de la siguiente manera.

Existe una forma inconsciente e involuntaria y otra consciente y voluntaria de llevar a término los resultados mentales y ambas las encontramos ejemplificadas en la historia de la conversión, (...) En el volitivo, el cambio regenerativo es normalmente gradual y consiste en la construcción, poco a poco, de un nuevo conjunto de hábitos espirituales y morales. Pero siempre hay puntos críticos en los que el movimiento hacia adelante parece mucho más rápido. Las ideas del hombre, los propósitos y los objetivos forman grupos y sistemas internos, relativamente independientes entre sí. Cada “objetivo” despierta un cierto tipo específico de interés y reúne un grupo de ideas subordinadas y asociadas a él. (...) Cuando

---

Los jóvenes encuestados eran producto de un entorno secular, donde la religiosidad había pasado a un plano secundario y personal, igualmente, la autora comprobó que los jóvenes universitarios están insertos en un proceso de desinstitucionalización, es por estas razones, que las instituciones tradicionales están perdiendo terreno frente a los nuevos movimientos religiosos. Si se aplican los resultados que obtuvo Luengas a los grupos que yo estudie, (guardando las debidas diferencias, ya que el trabajo de Luengas se realizó en jóvenes católicos del bajío, mientras que los grupos que estudie están en la CDMX) se pueden sacar las siguientes conclusiones: el discurso tradicionalista de la UBF resulta poco atractivo para los jóvenes, pero, la flexibilidad que tienen en sus rituales resulta ser un punto favorable; en el caso de la Iglesia de Dios, la mayor barrera que tienen para atraer universitarios, sería lo demandante que es la institución con sus feligreses.

<sup>134</sup> La conversión paulina sucede cuando, la transformación religiosa es motivada por el contacto directo con un evento espiritual; su nombre deriva de la conversión que tuvo San Pablo rumbo a Damasco, este evento terminó siendo redactado en la Biblia, aparece en: Hch. 9: 1-22. Hch. 22: 6-16. Hch. 26: 12-18.

hay un grupo presente y aumenta el interés, todas las ideas relacionadas con otros grupos han de quedar excluidas del terreno mental. (...) Mientras la vida continúa se da un cambio constante en nuestros intereses, y en consecuencia, un cambio de lugar en nuestros sistemas de ideas, de partes de la conciencia más centrales a las más periféricas, y viceversa. (...) Decir de un hombre que se ha “convertido” significa, en estos términos, que las ideas religiosas, antes periféricas en su conciencia, ocupan ahora un lugar central y que los objetivos religiosos constituyen el centro habitual de su energía.(James, 1986, pp. 94-98)

La conversión en ambas iglesias es impulsada por la voluntad del individuo, que guiado por el grupo, atraviesa un largo proceso de reflexiones que refuerzan los nuevos conceptos religiosos a los que se ve expuesto, hasta que eventualmente estas ideas provocan un cambio en el paradigma mental, y pasan a ocupar el centro mental del individuo, que finalmente reorganiza su vida alrededor de estos conceptos.

### **Mecanismos para impulsar la conversión.**

Las dos iglesias, usan los estudios bíblicos como principal medio para reforzar sus conceptos, para la Iglesia de Dios el orden del mensaje es particularmente importante, comenzando por el tema de la Diosa Madre, hasta llegar al tema de Cristo *Ahn Sahng-hong*, lo hacen así para evitar el rechazo inmediato que podría generar la noticia de un nuevo Cristo, la UBF por su lado, no tiene que lidiar con este tipo de problemas, porque sus estudios llevan el mismo orden de la Biblia. Los servicios también cumplen la función de reforzar las lecciones pasadas o para introducir nuevos temas a los feligreses. También, cada iglesia tiene un mecanismo particular que sirve al propósito de estimular sus conceptos, la Iglesia de Dios realiza talleres dominicales una vez al mes; mientras en la UBF, los feligreses efectúan la escritura del “pan diario”.

El constante adiestramiento religioso, no es el único mecanismo con el que cuentan las iglesias para impulsar a sus nuevos adeptos a convertirse, ambas iglesias, también, cuentan con sus propias congregaciones, de las cuales eventualmente, el nuevo miembro pasará a formar parte de estas. La comunidad es un factor importante en el camino de la conversión, cabe recordar, que una de las características de los fenómenos religiosos es que son

fenómenos colectivos; pero antes de poder unirse a su nueva congregación, el individuo tiene que pasar por un proceso de resocialización, como lo indican Berger y Luckmann.

Las técnicas aplicadas en esos casos están destinadas a intensificar la carga afectiva del proceso de socialización. (...) en cuyo curso el individuo llega a comprometerse con la realidad que está internalizando. Cuando el proceso requiere una transformación real de la realidad "familiar" del individuo, llega a constituir una réplica lo más aproximada posible del carácter de la socialización primaria. (...) la socialización secundaria adquiere una carga afectiva hasta el grado en que la inmersión en la nueva realidad y el compromiso para con ella se definen institucionalmente como necesarios. La relación del individuo con el personal socializador se carga correlativamente de "significación", vale decir que los elencos socializadores sumen el carácter de los otros significantes *úts-a-oie* del individuo que está socializándose. (Berger y Luckmann, 2003, pp. 180-181)

La finalidad del proceso de resocialización que efectúan las iglesias, es emular la carga afectiva del proceso de socialización primaria de sus nuevos integrantes, para que el mundo presentado por la comunidad religiosa, tenga un estatus de "naturalidad", semejante al mundo producto del primer proceso de socialización. Posteriormente la comunidad es la encargada de otorgar un marco de plausibilidad, donde las creencias del recién converso tengan sentido, porque, aunque el proceso de resocialización haya sido muy intenso, el mundo producto de este, necesita una constante reafirmación para mantenerse, y esta la provee la comunidad a través de la convivencia continua; en caso de no recibir esta retroalimentación, el individuo podría empezar a poner en duda los conceptos de su nueva fe, en palabras de Berger y Luckmann; (2003) "No se puede seguir siendo musulmán fuera del 'umma del Islam, ni budista fuera del sangha, y probablemente tampoco hindú en ningún lugar que no sea la India." (p. 196).

Ahora, que ya establecí el tipo de conversión que existe en estas iglesias, y los elementos con los que cuentan para estimular el proceso de conversión, la siguiente pregunta a responder es: ¿En qué momento sucede la conversión? Rambo nos otorga una serie de conceptos claros para responder a esta pregunta.

La conversión tiene lugar 1) cuando una persona o un grupo están relacionados en una comunidad religiosa; 2) cuando se representan rituales que favorecen experiencias y acciones en consonancia con mandatos y objetivos religiosos; 3) cuando la retórica o el sistema de

interpretación de la vida se transforma en un marco de referencia religioso, y 4) cuando el papel de una persona, o la sensación que tiene de ocupar un lugar y un propósito en la sociedad, se conducen y desarrollan de acuerdo a sensibilidades y estructuras religiosas. (Rambo, 1996, p.61)

Bajo estos conceptos, la conversión en el caso de la IDSMM es marcada por el ritual de la Pascua, porque, 1) para poder participar en este ritual, los miembros del grupo tienen que pasar por el bautizo, como expliqué anteriormente, la congregación incorpora activamente a sus integrantes recién bautizados; hay que agregar, después de esta celebración, la congregación refuerza los lazos sociales que establecieron con el individuo que participó en el ritual<sup>135</sup>; 2) la Pascua es el máximo rito de esta iglesia, es la renovación anual, del pacto de la vida eterna que tienen con sus Dioses, también, durante la ceremonia, animan a los feligreses a que intensifiquen su labor de predicar, esto, para alcanzar su objetivo de evangelizar a toda la población mundial, y por consiguiente dar inicio al juicio final; 3) las personas que participan en este rito, han internalizado la cosmovisión de la iglesia, aceptan el lugar que ocupan los humanos en el mundo, y actúan de acuerdo a esta, para obtener su salvación; 4) finalmente, tras concluir la Pascua, los feligreses priorizan sus obligaciones al interior de la iglesia, para poder atenderlas, reordenan los diferentes aspectos de su vida, familiar, laboral, escolar, etc.

En el caso de la UBF, la conversión es marcada por el ritual del bautizo, porque: 1) para poder bautizarse, el recién llegado tuvo que haberse integrado a la familia receptora, y entrar en las dinámicas de la comunidad; 2) cuando el nuevo feligrés consigue la confianza de la congregación, se le permite participar en los diferentes retiros espirituales que se celebran a lo largo del año; 3) otro de los requisitos para tomar el bautizo, es haber sido adiestrado en los conceptos de la iglesia, por el líder del Capítulo que lo recibió; 4) después del bautizo, la persona se integra plenamente a la comunidad, y puede subir en la jerarquía que hay al interior de la iglesia.

---

<sup>135</sup> El bautizo no garantiza la permanencia de las personas en el grupo, cuando algún bautizado se aleja de la congregación, ellos asumen que la persona está confundida, y regresará cuando comprenda la palabra de Dios, por el contrario, cuando alguien que participó en la Pascua se aleja de la congregación, ellos hacen lo posible para retenerlo.

Debido al entorno religioso altamente competitivo<sup>136</sup> en el que se desenvuelven los coreanos, la confianza se convierte en un valor muy preciado para las iglesias, por eso, uno de los requisitos para permanecer y avanzar al interior de las congregaciones, es dedicarle mucho tiempo a la iglesia para demostrar el compromiso que se tiene, en el caso de la UBF esto se traduce como asistir a los servicios dominicales y las lecciones bíblicas ininterrumpidamente a lo largo del año<sup>137</sup>, mientras que en la IDSMM, esta misma idea se traduce como dedicarse de tiempo completo a la iglesia<sup>138</sup>. Aunque cambiar de religión es algo relativamente normal para los coreanos, al interior de la UBF es mal visto.

### **Casos de movilidad religiosa.**

La conversión en su sentido estricto excluye otras manifestaciones del cambio religioso, de hecho durante mi trabajo de campo, encontré solo un caso que se ajusta a este concepto, por este motivo, escogí el término “movilidad religiosa” que si da cabida a las otras formas de cambio religioso que encontré, y explicaré a continuación.

Como antecedente en ambas iglesias se puede hablar del cambio religioso siguiendo el “modelo de privación”, que es definido como:

Este tipo de movimientos estaba relacionado con el contexto de colonialismo y dominación de los pueblos del Tercer Mundo. (...) argumentaba que éstos se daban por la “anomia social” causada por la gran pobreza y desorganización y por el cambio que afectaba a los estratos menos favorecidos. (...) como son las mujeres y los marginados que de este modo participan en una inversión ritual que los libraba “espiritualmente” de su condición subordinada. (...) este enfoque fue estereotipado como “el modelo de la privación” por considerar que los conversos eran sectores o personas sujetas a algún tipo de situación de sufrimiento y carencia (Garma, 2004, pp. 196-197)

---

<sup>136</sup> En la zona donde realicé mi trabajo de campo había al menos 7 iglesias evangélicas, 1 iglesia católica, y 1 grupo budista.

<sup>137</sup> Los misioneros de la UBF al tener que trabajar para mantenerse, entienden que el resto de las personas tienen otras ocupaciones más allá de los asuntos religiosos, es por esta razón que tienen un criterio relativamente laxo para medir el compromiso de sus feligreses. De hecho, algunos amigos de Pablo que son miembros activos de la UBF asisten de manera intermitente a los servicios dominicales.

<sup>138</sup> Para la IDSMM la idea de dedicarse a tiempo completo a la iglesia, es literal, el ejemplo serían los pastores y misioneros coreanos que se dedican 24 horas al día, los 7 días de la semana a la iglesia, seguirían los hermanos que solo abandonan la iglesia para dormir, después estarían los hermanos que permanecen 8h al día, etc.

Hay que recordar que ambas iglesias son contemporáneas<sup>139</sup>, surgiendo durante un periodo de crisis; en ese momento había inestabilidad política por un reciente golpe de estado, además de una crisis económica originada por la Guerra Civil Coreana, estas condiciones adversas favorecen el cambio religioso, pero solo sería un factor relevante durante las primeras etapas de las iglesias, cuando la crisis era vigente, de igual manera sería un factor relevante en las personas que vivieron situaciones desfavorables, como es el caso de Pablo, que vivió como un campesino pobre en su niñez, y durante su juventud resintió los estragos económicos de 1961. Pero, este modelo en la actualidad carecería de validez, porque las condiciones socioeconómicas del país han mejorado, la calidad de vida aumentó, y el estatus de ambas iglesias ante la población coreana cambió, dejaron de ser iglesias emergentes ante un panorama adverso para convertirse en instituciones consolidadas.

Si bien el “modelo de privación” es un factor a tomar en cuenta en el caso de Pablo, debido a que él se negó a narrarme su proceso de conversión, no puedo confirmar la relevancia que tuvo este elemento en su transformación religiosa o si su conversión se ajusta al modelo canon de la UBF; pero voy a puntualizar algo antes de continuar, para esta iglesia el modelo idóneo de conversión fue el que experimentó su fundador Samuel *Lee*, así que los miembros de la UBF ajustan la narrativa de su proceso de conversión para que concuerde con el de su fundador. No obstante, Pablo y su familia pasaron por un proceso de intensificación en los años recientes, la intensificación es definida por Rambo como:

Intensificación es el compromiso revitalizado con una fe a la que el converso había pertenecido previamente. Se produce cuando los miembros nominales de una institución religiosa hacen de su compromiso una parte central de sus vidas, o cuando las personas profundizan en su vinculación con una comunidad de fe mediante experiencias religiosas profundas y/o transiciones vitales, como el matrimonio, el nacimiento de un hijo y la proximidad de la muerte. (Rambo, 1996, pp. 36-37)

En los años recientes Pablo y su familia dejaron su labor como misioneros en segundo plano, fue a raíz de la enfermedad de su esposa que ellos regresaron a sus actividades evangelizadoras; reabriendo su capítulo, y Pablo regresó a buscar nuevos miembros para su iglesia; esta es la razón, por la cual durante mi trabajo de campo fue evidente la mejoría en

---

<sup>139</sup> La UBF fue fundada en 1961 y *Ahn Sahng-hong* funda su movimiento en 1962.

la organización de sus actividades al pasar las semanas, era porque estaban reiniciando su capítulo; no toda la familia percibió la intensificación de la misma manera, pues sus hijos mostraban un claro desinterés en los temas relacionados con su congregación. Finalmente, la intensificación no se limitó a la familia Lee, debido a que Pablo regresó a predicar, sus amigos cercanos volvieron a acercarse a la iglesia.

La mayoría de casos que hallé en ambas iglesias fueron conversos activos; David en la UBF y César en la IDSMM son los dos casos que encontré, aunque sus motivaciones, y desarrollo en sus respectivas instituciones es muy diferente; Garma define a los conversos activos de la siguiente manera:

Hay conversos “activos” que se dedican a buscar afanosamente experiencias místicas y cambian de religión de manera totalmente voluntaria (...) estos individuos escogieron de manera racional y abierta conocer las posibilidades que frecen las nuevas experiencias espirituales y de contacto con lo sagrado. En algunas personas, esta fase de vivencias “alternativas” es solo temporal, (...) para una minoría de personas, la búsqueda espiritual entre las diversas opciones de experiencia con lo sagrado es una forma o proyecto de vida que no debe ser abandonado nunca. (...) Sólo un tipo específico de adepto es aquel que cambió totalmente su vida para integrarse en una nueva religión, y permanecer el resto de su vida. (Garma, 2004, p. 202)

David creció en un pueblo del istmo de Tehuantepec donde las ofertas religiosas abundaban, así que cambiar de religión era una práctica común como él mismo señala:

Voy con él pues, por principios morales, de donde vengo hay varias religiones dedicadas a Dios, he visto cada religión, me han invitado a cada religión, al final de cuentas llevan casi el mismo mensaje basado en los dos evangelios, (...) son pueblos chicos y en cada pueblo piden apoyo, te invitan, por principios morales vas y aceptas su invitación. (...) mi intención no es estar en una religión en específico, Toda mi familia es así, no soy solo yo, queremos ir por el camino correcto, sabemos que hay un dios y sabemos los principios del bien y del mal, pero no queremos seguir una sola religión, porque hay tantas religiones (...) yo lo veo como un árbol, sabemos que hay un dios, y es como el tronco y las religiones son como ramas (David, comunicación personal, 18/10/2015)

David estuvo en 5 iglesias antes de llegar a la UBF, e ingresó más por costumbre que por convicción, no tomaba seriamente a la UBF y planeaba dejarla en un futuro a mediano plazo,



no porque estuviera en desacuerdo con la iglesia, su alejamiento se debía a motivos laborales, pues planeaba buscar trabajo en Puebla.

César por el contrario, es un hombre de 34 años de edad, nativo de la Ciudad de México, que no se sentía cómodo con el catolicismo debido a que sus enseñanzas contradecían la Biblia, así que decidió buscar una iglesia donde enseñaran la “verdadera palabra de Dios”, el mismo relata:

Antes de llegar a la Iglesia de Dios, estuve en un grupo Evangélico, estuve con los Pentecostales, los Testigos de Jehová, los Mormones, incluso fui a la Iglesia La Luz del Mundo, pero los abandoné todos por la misma razón, su mensaje no era bíblico, yo estudiaba como ellos me indicaban, pero cuando les hacía una pregunta, ellos no me respondían con la Biblia, sacaban respuestas de otros libros como el Libro de Mormón, o me daban respuestas de hombres, (...) recuerdo, que cuando hacía una pregunta con los de la Luz del Mundo, me respondían con las palabras de Joaquín Gonzales, pero sus respuestas no me satisfacían, porque el solo era un hombre. (César, comunicación personal, 20/02/2016)

César permaneció en promedio un año en cada una de esas iglesias, un día le hicieron llegar un folleto de la IDSMM, sintió curiosidad por el mensaje de la iglesia, así que decidió ir a un templo para indagar más, el mismo relata: “comencé a estudiar la biblia con los hermanos del templo, al principio me pareció extraño, pero mientras más estudiaba más me daba cuenta que todo lo que me enseñaban los hermanos aparecía en la biblia” (César, comunicación personal, 20/02/2016). Una vez que César quedo completamente convencido del mensaje de la IDSMM, decidió bautizarse, y participar en la pascua, finalmente cambio de trabajo para poder involucrarse más seriamente con la iglesia, actualmente es un diácono, además de ser el ayudante extraoficial del pastor Roberto.

El único caso que encontré, y que se ajusta a la estructura de conversión de una de estas iglesias, fue el caso de un hermano de la IDSMM llamado Saúl, es nativo del Estado de México, creció en un ambiente católico, a los 15 años comenzó a sentir curiosidad acerca de Dios, tuvo una pequeña carrera de converso, estuvo en un grupo Evangélico, con los Testigos de Jehová, y con los Mormones, pero, permaneció poco tiempo en esas iglesias porque no se sentía cómodo con el mensaje; a los 18 años, él conoció a la Iglesia de Dios, él narra su contacto de la siguiente manera:

Era domingo, estaba en casa viendo el futbol con mi familia, cuando tocaron la puerta, eran unos hermanos de la Iglesia de Dios, normalmente los hubiera ignorado, pero no sé porque decidí hacerles caso, hablamos por horas, de hecho me perdí el partido, ellos me hablaron de la Diosa Madre Nueva Jerusalén, y sobre el bautizo, y en ese momento decidí bautizarme, total solo era agua, no podía hacerme daño, pero en cuanto las gotas de agua tocaron mi cabeza sentí la inspiración para conocer más acerca de la palabra de Dios. (Saúl, comunicación personal, 12/02/2016)

Tras su primer contacto con los hermanos de la Iglesia de Dios, Saúl comenzó a asistir a su templo, donde la solidaridad de la congregación le hizo saber que Dios moraba en esta iglesia, posteriormente participó en la pascua, cambio de trabajo para poder dedicarse a tiempo completo a su fe, momentáneamente atrajo a su familia a la iglesia, ha participado en varias jornadas de evangelización en diferentes estados de México, actualmente es uno de los guías de culto, también está estudiando para convertirse en pastor y así poder abrir su propia sucursal de la iglesia.

## **Efectividad.**

Ahora solo queda evaluar la efectividad<sup>140</sup> de sus métodos para atraer a las personas, la de sus mecanismos para impulsar la conversión y su capacidad para retener a los feligreses de ambas iglesias.

La capacidad de la Iglesia de Dios para atraer a gente nueva a su congregación es alta, a lo largo de mi estadía con ellos, era común ver caras nuevas en los servicios y en los estudios bíblicos, también eran relativamente frecuentes los bautizos, sin embargo, las personas que eran invitadas a participar directamente en los servicios, es decir que no seguían el protocolo de la iglesia, solían dejar la congregación al poco tiempo; esto por lo contrastante que son las prácticas de la IDSMM con respecto a otras iglesias cristianas.

Los elementos que usa esta iglesia para impulsar la conversión de sus nuevos adeptos, son igualmente efectivos, la estructura que tienen para emitir su mensaje, partiendo de los

---

<sup>140</sup> Efectividad entendida como la capacidad que tienen los métodos de evangelización de estas iglesias para cumplir con su cometido.

conceptos más familiares y culminando con los más complejos, ideas que son estimuladas en constantes y diversas sesiones de estudio, impulsan un cambio en el paradigma mental de sus adeptos, esto sumado a su congregación solidaria, favorece el proceso de resocialización necesario para la posterior viabilidad del converso.

El índice de personas que permanecen en esta iglesia es mínimo, debido a las altas exigencias al interior de la comunidad, ya que después de un cierto tiempo, la congregación demanda que los nuevos conversos se dediquen de tiempo completo a la iglesia, y no todos están dispuestos a dejar su familia, trabajo o escuela en segundo plano; la presión que ejerce la congregación hacia los feligreses que no se dedican a tiempo completo los orilla a abandonar la iglesia, como fue el caso de la familia de Saúl, que no pudo seguir el ritmo, por esta misma razón cuando llega la Pascua invitan a todas las personas que dimitieron a lo largo del año, esto con la esperanza de que regresen a la iglesia.

La metodología que usa Pablo para atraer a las personas es deficiente, pero a diferencia de lo que opina David<sup>141</sup> el problema no radica en el grupo objetivo de la UBF, aunque aparentemente los universitarios son un grupo donde encontrar futuros conversos es difícil, esta etapa de estudios traer una serie de problemas que pueden impulsar la conversión, ya sea los que se originen directamente de la escuela, los relacionados con un cambio de residencia, o por la búsqueda de trabajo; la equivocación de Pablo radica en que les presenta a los estudiantes una oportunidad para desarrollarse en un campo de su interés, a cambio de que se unan a su religión, esto provoca el rechazo de los posibles interesados.

Los mecanismos para impulsar la conversión de la UBF en el caso de Pablo son ineficaces, para empezar su poco dominio del idioma español le impide transmitir el mensaje de su iglesia de manera eficiente, sumado a su negativa de implementar la redacción del “pan diario”, provoca que los asistentes al capítulo no reciban la suficiente estimulación como para cambiar de paradigma mental.

---

<sup>141</sup> David pensaba que era un error que la UBF se concentrara en convertir universitarios, en sus palabras “Los universitarios estamos locos, en esa etapa de la vida no estamos interesados en la religión, queremos experimentar, y tenemos que estudiar” (David, comunicación personal, 18/10/2015)

Su proceso de resocialización es igualmente deficiente; la situación adversa por la que pasa la familia Lee, ocasiona que sus integrantes rechacen la incorporación de una persona externa a su dinámica familiar. En caso de la congregación es diferente, porque el pastor trata de maximizar la estadía de su invitado otorgándole facilidades para entrar a la comunidad, pero la dinámica del grupo tampoco favorece la incorporación de nuevos miembros, las personas que recién ingresan lo hacen en calidad de trabajadores, y las relaciones que establecen son primordialmente laborales; su *modus operandi* basado en células, ofrece a los migrantes facilidades para profesar su religión pero a cambio dispersa la congregación, por consiguiente dificulta que los nuevos adeptos entablen relaciones de índole religioso necesarias para el proceso de resocialización.

En conclusión, tenemos dos iglesias que surgieron en el mismo país y al mismo tiempo, pero se desarrollaron de manera completamente diferente; la UBF tiene el objetivo de evangelizar un estrato específico de la sociedad, y desarrollaron un *modus operandi* que facilita la práctica religiosa a los misioneros y migrantes; se dedican a evangelizar estudiantes universitarios, para que posteriormente establezcan sus propias células religiosas. La Iglesia de Dios tiene el objetivo de evangelizar a toda la población mundial, así que crearon un modelo de evangelización que hace un lado sus raíces coreanas en pos de ser lo más universal posible, esto con el objetivo de ser fácil de replicar en otros países; al no tener un interés particular en evangelizar a sus compatriotas evitan la competencia directa con otras iglesias coreanas, y pueden predicar en áreas donde esas iglesias no entran.

# Diáspora y congregación.

En este capítulo, describiré la organización que tienen los inmigrantes coreanos en dos diferentes aspectos, en primer lugar, hablaré de cómo la diáspora coreana se ha organizado en una comunidad hermética, la parte de la diáspora coreana con la que interactúe, estaba formada en su mayoría por coreanos de clase media, con respecto a la diáspora, y en menor medida conocí coreanos de clase alta y baja; en segundo lugar, trataré la dinámica interna de las congregaciones religiosas donde realicé mi trabajo de campo.

## Diáspora.

Al principio de esta tesis expliqué la historia de cómo llegaron los primeros coreanos a México, ahora describiré una de las maneras que tienen los coreanos de la actualidad para realizar su migración a México. Como antecedente hay que recordar que Corea del Sur es un país pequeño y superpoblado, tiene una extensión de 99.720 Km<sup>2</sup>, y en 2016 su población alcanza los 51.245.707 habitantes, esto equivaldría aproximadamente a que el 41% de la población total de México viviera en la Ciudad de México, Oaxaca y Tlaxcala. Una de las estrategias que tiene el gobierno coreano para combatir la superpoblación es incentivar la migración de sus pobladores, en 2015 había 2.345.840 coreanos viviendo fuera de su país, esto equivale a 4.6% de la población total de Corea del sur<sup>142</sup>.

---

<sup>142</sup> *A priori* las iglesias evangélicas que llegan a México son iglesias de inmigrantes, esto quiere decir que son instituciones traídas por los mismos inmigrantes, y buscan su perpetuación entre los mismos, posteriormente, estas iglesias coreanas buscaron extenderse hacia la población nativa, si se hace hincapié en la variable étnica de estas iglesias y se compara con las iglesias evangélicas mayas, la comparación es pertinente pues en ambos casos la variable étnica resulta relevante, sale a luz las siguientes conclusiones: ambas iglesias se enfrentan al reto de perpetuar la cultura de su comunidad, sin embargo, las motivaciones son diferentes, los coreanos tienen que perpetuar su cultura en un país extraño, y la religión les sirve como un mecanismo más para perpetuarse, mientras, en el caso de los mayas pasan por un proceso de inculturación de las doctrinas evangélicas para perpetuar su identidad, es interesante hacer notar que las iglesias coreanas pasaron por un proceso similar, las iglesias presentes en México, ya han coreanizado las doctrinas cristianas. Siguiendo con las comparaciones, es interesante hacer notar que las iglesias mayas tienen un carácter contracultural y político; en México la religión predominante es el catolicismo, y en el caso particular de los mayas, se asocia el catolicismo con su religión tradicional, así pues, el cambio religioso en estas comunidades resulta generar ciertos conflictos, además, los mayas aprovechan la organización que ofrecen las iglesias para realizar demandas al estado o exigir visibilidad; del lado coreano paso algo similar, durante el siglo XX, las iglesias evangélicas llegaron a representar un contra peso para el gobierno, sin embargo, la relación actual con este ha cambiado, dejaron de tener un papel crítico para buscar una legitimidad a través del gobierno, curiosamente el papel crítico frente al gobierno ha sido asumido por la Iglesia Católica.

Antes de continuar hay una pregunta que responder, y es ¿los coreanos de ultramar pueden ser considerados como una diáspora? Respecto a este tema Alba enumera las características que tiene que cumplir una comunidad para ser considerada una diáspora:

1) se refiere a personas o grupos que fueron expulsados de un centro original hacia diferentes periferias o regiones exteriores; 2) estos grupos comparten una memoria colectiva sobre su terruño; 3) no se consideran acogidos por la nueva sociedad de llegada; 4) crean que su hogar ancestral es el hogar real e ideal, al que algún día deberán regresar; 5) consideran que deben comprometerse a la continuidad y el mantenimiento de su hogar natal, y 6) siguen de una u otra forma en contacto con ese lugar, creando lazos de confianza intercomunal y de solidaridad. (Alba, 2014, p. 203)

Teniendo estos puntos en cuenta, y comparándolos con el caso coreano, se puede decir lo siguiente: 1) En la actualidad los coreanos migran por motivos económicos, pero el país ha sufrido una serie de invasiones a lo largo de su historia que han orillado a sus habitantes a salir de su país; 2) el gobierno coreano promueve un fuerte sentimiento nacionalista; 3) los coreanos en México han formado una comunidad hermética; 4) este sería el punto que menos se ajusta con la definición de diáspora, pero como dijo Alba (2014, p. 204) “El hecho de que no hayan sido expatriados por razones políticas o los hayan obligado a salir de su país por la inminencia de una guerra, no implica que el grupo en cuestión tenga la posibilidad de volver a su tierra de origen en cualquier momento”; 5) los inmigrantes en el país se mantienen relativamente conectados a través de la embajada de su país, y otras organizaciones como las mismas iglesias; y 6) en 2016 Corea del Sur recibió 6.453.5 millones de dólares en remesas, de los cuales 10.8 millones provenían de México. Con estos datos creo que se puede afirmar que los coreanos de ultramar pueden ser considerados como una diáspora.

La forma en que la familia Lee llegó al país, es decir: el primer integrante de la familia en llegar a territorio mexicano es el padre, este se integra a la red de ayuda de su congregación religiosa, consigue un trabajo, y ahorra hasta que pueda traer al resto de su familia al país. Este método ofrece una ventaja frente a otras maneras de migrar a México<sup>143</sup>, beneficios que

---

<sup>143</sup> En 1979 México y Corea del Sur firmaron un tratado de suspensión de visas, por lo que los coreanos pueden viajar y permanecer en territorio Mexicano hasta por 180 días, siempre que su estadía sea por motivos turísticos, en la actualidad muchos coreanos aprovechan este tratado para llegar a México y una vez aquí tramitan su visa de trabajo.

van más allá de ser contratados al poco tiempo de llegar al país o tener una base de clientes que mantengan sus negocios a flote<sup>144</sup>, las congregaciones religiosas ofrecen una red de relaciones ya establecidas a las cuales los nuevos migrantes pueden incorporarse, en primera instancia la red de la congregación disminuye el impacto provocado por la otredad, posteriormente los migrantes pueden interactuar con otras personas que tienen ideas y valores afines a los suyos.

Aunque la Iglesia de Dios se mantiene alejada del grueso de la población de inmigrantes; los beneficios que proporciona migrar con el amparo de una congregación religiosa se conservan, existe una ventaja económica, pues los misioneros reciben una manutención por parte de la iglesia, así que no necesitan establecer redes comerciales para vivir, la comunidad de compatriotas se ve reducida, pues esta se ve limitada a unos cuantos misioneros que cohabitan en la misma iglesia, por lo que disminuye la capacidad de contrarrestar la otredad, pero, la cualidad de convivir con personas afines se mantiene, aunque, estas tengan una nacionalidad diferente<sup>145</sup>.

El barrio comercial coreano se encuentra localizado en la zona rosa de la CDMX; los feligreses de la UBF se dedican a varias actividades económicas: hay quienes trabajan como comerciantes, ellos venden desde suvenires que recuerdan su tierra natal, abarrotes especializados y ropa, otra parte del grupo se dedica a la industria restaurantera, preparan diversos platillos tradicionales de Corea del Sur, y finalmente están los que brindan servicios, que van desde peluqueros hasta mecánicos, estos últimos son especialmente valorados al interior de la comunidad principalmente por dos razones, primero, muchos inmigrantes tienen un limitado dominio del idioma español, esto les dificulta solicitar servicios a personas que no puedan hablar su idioma, en segundo lugar, los integrantes de la UBF tienen la noción de correr un mayor riesgo de ser estafados si acuden con personas ajenas a su congregación (incluidos otros coreanos).

---

<sup>144</sup> Uno de los recursos que tienen los integrantes de la UBF para apoyarse mutuamente es acudir entre ellos en busca de productos y/o servicios.

<sup>145</sup> A diferencia de otros migrantes, los misioneros de la Iglesia de Dios pasan por un proceso de preparación antes de salir de su país, por lo que pueden superar algunas barreras más fácilmente, por ejemplo los misioneros toman lecciones del idioma que se habla en el país al cual viajarán.

Los negocios que pertenecen a miembros de la UBF, están relativamente cerca, la distancia máxima que hay entre ellos es de aproximadamente 50 m. Pero, los coreanos viven en zonas apartadas del barrio comercial coreano, Alba da la siguiente explicación al respecto de la separación espacial:

En primer lugar, podemos mencionar la tensión entre la sociedad mexicana y la comunidad china [coreana]. Este último grupo se encuentra cubierto por una fachada comercial (...) el cual es el escenario sobre el que se proyecta la mirada de la sociedad receptora, que los encuentra y construye como diferentes, de acuerdo con una mirada orientalizadora (...) De tal forma, esta representación orientalizada constituye un imaginario que se reproduce diariamente, no solamente en forma simbólica sino que se materializa en las construcciones. En segundo lugar, podemos advertir que el barrio comercial chino [coreano] no es solamente una imagen para el consumo, sino que es también una muralla que, bajo la imagen fetichizada de lo chino [coreano], esconde las diferencias y desigualdades de esta sociedad china [coreana]. (Alba, 2014, pp. 200-201)

Pero la separación de la comunidad coreana no se limita a los espacios comerciales, en realidad esta comunidad es muy hermética en cuanto a sus interacciones con los nativos. El nivel de interacción que tienen los coreanos con respecto a los mexicanos puede ser clasificado siguiendo un orden piramidal, en la parte inferior estarían las personas que conviven más con los mexicanos, y las personas que más se acercan a la punta de la pirámide es porque se relacionan menos con ellos.

En la base de la pirámide estarían las personas con menos recursos y los varones jóvenes; los primeros se ven obligados a desenvolverse en la sociedad receptora, porque son mano de obra para sus compatriotas con mejor posición económica, los segundos al crecer en la sociedad mexicana desde una temprana edad tienen más elementos para poder relacionarse con los nativos. En el siguiente nivel estarían los coreanos de clase media y las mujeres jóvenes; los coreanos que cuentan con mayores recursos económicos pueden darse la libertad de tener intermediarios que regulen sus interacciones con la sociedad receptora, si bien las mujeres que crecieron en la sociedad mexicana cuentan con los mismos elementos que los hombres, por cuestiones culturales, las familias limitan las interacciones que tienen las mujeres, incluso con sus compatriotas, por lo que tienen menos oportunidad de salir de la diáspora. En el último nivel están los coreanos ricos, existe una cúpula dentro de la



comunidad que carece de la necesidad de convivir con los foráneos<sup>146</sup>, y los ancianos, ellos por su edad avanzada ya no pueden adaptarse tan fácilmente a una nueva sociedad.

Por diversas razones, en los últimos años los mexicanos se han sentido atraídos hacia la cultura coreana, pero la diáspora coreana es una comunidad hermética, que prefiere mantener su distancia de la población general, no obstante, la religión representa una oportunidad de acercamiento entre las dos poblaciones.

## **Congregación.**

Continuaré explicando la dinámica al interior de ambas congregaciones. Cabe mencionar, que ambas iglesias al ser organizaciones multinacionales, cuentan con estructuras organizacionales complejas que les permiten administrar las sucursales que tienen alrededor del mundo; pero yo me enfocaré únicamente en describir las estructuras internas de las congregaciones, empezando por los puntos que tienen en común. Ambos son grupos con una estructura simple y el poder centralizado; estos dos conceptos son explicados por Robbins y Judge de la siguiente manera:

Se dice que la estructura simple se caracteriza más por lo que no es que por lo que sí es. No es elaborada. Tiene un grado bajo de departamentalización, extensiones de control amplias, autoridad centralizada en una sola persona, y poca formalización. La estructura simple es una organización “plana”; por lo general sólo tiene dos o tres niveles verticales, un cuerpo laxo de trabajadores, y un individuo en quien se centraliza la autoridad para la toma de decisiones. (Robbins y Judge, 2009, p. 526)

El término centralización se refiere al grado en que la toma de decisiones está concentrada en un solo punto de la organización. El concepto solo incluye la autoridad formal –es decir, los derechos inherentes a la posición de alguien. (Ibídem, 2009, p. 524)

En las dos congregaciones el poder está centralizado en el pastor, la persona que ocupa este cargo es la responsable del grupo, y toma las decisiones que afectan interna y externamente a los feligreses. La estructura de la UBF cuenta con una jerarquía de 3 niveles: pastor,

---

<sup>146</sup> Existe una relación entre iglesia y prestigio, las iglesias a las que únicamente asisten coreanos dan más prestigio a sus miembros. Entonces, tanto la UBF como la Iglesia de Dios no tiene tanto reconocimiento al interior de la comunidad de inmigrantes.

familiares del pastor y feligreses; mientras que la jerarquía al interior de la IDSMM tiene 4 niveles: pastor, misioneros, diáconos y hermanos, las características y funciones de ambas estructuras las describiré a continuación.

Creo que la mejor manera de abordar las células familiares de esta iglesia, es a partir de la perspectiva de parentesco, porque a fin de cuentas los capítulos de la UBF son familias que en un determinado contexto se convierten en funcionarios religiosos, y en el caso específico del capítulo de Pablo, al ser esta una congregación reciente, la división de roles entre familia y funcionarios eclesiásticos no es tan marcada. Entonces, para explicar los fenómenos al interior de esta congregación usare el concepto de “dinámica familiar” que es definido de la siguiente manera: “La dinámica familiar es el conjunto de relaciones de cooperación, intercambio, poder y conflicto que, tanto entre hombres como mujeres, y entre generaciones, se establecen en el interior de las familias, alrededor de la división del trabajo y de los procesos de toma de decisiones.” (Torres, Ortega, Garrido y Reyes, 2008, pp. 33)

La base del capítulo de Pablo está conformado por una familia nuclear, donde el padre de familia funge como pastor y monopoliza las actividades religiosas formales, él se encarga de buscar nuevos conversos, mantener el espacio que funge como templo, dirigir los servicios y adiestrar a los nuevos integrantes del grupo, las únicas actividades que relega son las relacionadas con la manutención del templo, las cuales comparte con los miembros del grupo ajenos a la familia.

Inés es la encargada de las actividades relacionadas con la convivencia, consigue la comida, y ayuda a arreglar las cosas para que la comunidad pueda comer; esta es la única intervención que Pablo le permite hacer a su esposa dentro del capítulo, cuando ella quiere participar más en las dinámicas que se dan durante el servicio o trata de convivir con los miembros mexicanos de la iglesia, inmediatamente Pablo la detiene y ella regresa a su rol asignado

La principal función de Pablo Jr. Es encargarse de la música durante el servicio, muy esporádicamente también da el mensaje de agradecimiento; a pesar de su claro desinterés por las actividades de la iglesia, él muestra preocupación y se porta de manera protectora hacia

sus padres; recuerdo que cuando lo conocí, él me advirtió que sus padres eran férreos creacionistas, y era mejor que respetara sus creencias para que pudiéramos “llevar las cosas tranquilos”. Rosa prácticamente no tiene labores en la congregación, excepto, cuando los estudiantes de su padre llegan a las lecciones donde es necesaria la presencia de una mujer, ocasionalmente ella colabora en la impartición de esas clases, pero solo si su madre está ocupada y no puede colaborar en esas lecciones.

Las mujeres son los miembros de la familia que menos ocupaciones pueden desempeñar al interior de la congregación, pero no podría asegurar que esta distinción de roles deriva exclusivamente de la diferencia de géneros, debido a que hay misioneras que dirigen sus propios capítulos, la misma Inés por un tiempo estuvo predicando en Rusia; creo que esta diferencia en la asignación de los roles se debe al delicado estado de salud que ambas presentan.

Las personas externas a la familia que entran a la congregación, sin importar su nacionalidad, no desempeñan cargos importantes en la estructura del capítulo, las labores que pueden realizar se limitan a la limpieza del recinto o a dar el mensaje de agradecimiento durante los servicios; no obstante, se trata de una congregación reciente, así que con el paso del tiempo, es factible que el pastor desarrolle la confianza suficiente en sus feligreses como para delegarles labores más importantes.

Como se mencionó anteriormente, la estructura interna de la IDSMM está dividida en cuatro niveles: hermano, diacono, misionero y pastor; la manera en que los feligreses pueden escalar puestos es a través de exámenes bíblicos. Con el tiempo todas las personas pueden aspirar a obtener rangos superiores, pero no todos los hermanos pueden desempeñar los mismos cargos. La iglesia tiene una marcada diferenciación entre las funciones que pueden desempeñar un hombre y una mujer, esta distinción viene justificada de la biblia:

Porque no permito a la mujer enseñar, ni ejercer dominio sobre el hombre, sino estar en silencio. (1 Ti. 2:12)<sup>147</sup>

---

<sup>147</sup> “1 Ti.” Es la abreviatura de 1 Timoteo.

Por este motivo, durante el servicio las diaconisas y misioneras solo pueden encargarse de dar la oración de agradecimiento, recibir las limosnas o cuidar a los niños durante el servicio, mientras que los diáconos y misioneros pueden ser líder de culto<sup>148</sup>, cantar los himnos, y dar la oración en coreano. Por esta misma razón, solo los hombres pueden convertirse en pastores<sup>149</sup>. Pero la segregación de géneros se extiende más allá de los servicios; para realizar las fragancias, se organiza un grupo para cada sexo, el de los hombres es supervisado en un inicio por el pastor, luego queda a cargo de un diacono, mientras que el grupo de las mujeres inicialmente está dirigido por una diaconisa, y posteriormente el pastor llega para supervisarlas; a la hora de comer también se sientan en mesas separadas, y en general evitan el contacto físico entre los dos sexos.

La iglesia concibe a sus devotos como los hijos de los esposos espirituales, por lo que promueven la sensación de igualdad entre sus feligreses, en efecto fuera del servicio, y exceptuando la distinción de género, es decir durante la convivencia diaria, en lo referente a manutención del templo, o salir a predicar, no existe una marcada diferencia entre los miembros de la congregación, se puede ver a personas de diferentes niveles incluso de diferente sexo<sup>150</sup> compartiendo labores al interior del templo; en palabras de Saúl:

Realmente, hay cargos dentro de la iglesia, pero al decir que por ejemplo yo soy hermano normal no quiere decir que es un cargo bajo sino que todos tenemos el mismo propósito, tanto como un pastor puede entrar al reino de los cielos, como un hermano, o un niño de 5 años, aquí en la iglesia no importa el cargo, no hay algo especial hacia el cargo (...) todos buscamos entrar al reino de los cielos, nuestro objetivo no es tener un cargo alto o bajo, el objetivo mayor para nosotros es entrar al reino de los cielos, no importan los cargos. (Saúl, comunicación personal, 27/02/2016)

Sin embargo, la iglesia no es tan igualitaria como afirma Saúl, independientemente de las diferencias originadas por el género; existe una segunda estructura de poder latente al interior de la iglesia, que se manifiesta con claridad durante la temporada de la Pascua. No hay que

---

<sup>148</sup> El “líder de culto” es el único puesto que puede ser desempeñado por un hermano, con la condición de que sea hombre.

<sup>149</sup> Para la Iglesia de Dios, las iglesias que cuentan con pastoras son una muestra de que se acerca el fin de los tiempos, pues relacionan la figura de las pastoras con los falsos profetas que aparecen en el libro del Apocalipsis.

<sup>150</sup> Si bien la iglesia prefiere que los devotos de diferente sexo eviten el contacto físico, eso no quiere decir que no interactúen entre ellos, pero guardan su distancia mientras lo hacen.

olvidar que la Iglesia de Dios fue fundada por coreanos, y durante su celebración más importante ellos concentran el poder, haciéndose cargo de los trabajos más relevantes, relegando así las actividades secundarias a los mexicanos; pero esta no es la única ocasión en que se manifiesta esta estructura, los coreanos son los únicos que viven del dinero de la iglesia, también los mismos coreanos incitan a los mexicanos para que los admiren, por el hecho de ser ellos quienes trajeron la noticia de cristo *Ahn Sahng-hong*. Entonces, aunque la iglesia promueve una estructura horizontal entre sus feligreses, también existe una segunda estructura vertical en donde los coreanos ocupan los puestos más altos.

Las dos iglesias han pasado por el fenómeno de profesionalización del pastor, Garma lo define así:

La profesionalización del pastor o líder religioso es consecuencia de la rutinización del carisma que sufrían las instituciones religiosas jerárquicas. El dirigente ya no era un predicador que seguía un llamado divino, sino una persona con estudios en un seminario que lo acreditaban como un individuo dedicado al trabajo ministerial. (...) El énfasis vuelve a recaer sobre la existencia de la congregación como el depositario de los bienes espirituales. La tensión entre un liderazgo institucionalizado y la recepción de dones en la comunidad de creyentes. (Garma, 2004, p. 164)

El pastor Roberto y el misionero Pablo<sup>151</sup>, tuvieron que pasar un adiestramiento especial en los seminarios de sus respectivas iglesias, su autoridad no deriva de la manifestación de los dones de Dios, hay que señalar, que la Iglesia de Dios en particular condena la interpretación tradicional de la manifestación de los dones de dios, por el contrario la autoridad del pastor y misionero deriva de su capacidad para desempeñar una serie de funciones; sobre este asunto, Garma (2004) menciona que “El pastor debe satisfacer las necesidades espirituales de sus fieles, pero también las necesidades de la iglesia o asociación religiosa a la cual pertenecen”. (p. 149)

La iglesia de Dios rota a los pastores cada cierto tiempo, esto con el propósito de evitar que estos se “apropien” de sus congregaciones o los feligreses desarrollen dependencia hacia los

---

<sup>151</sup> Ambos líderes religiosos tienen grados de estudio superior, esta también es una característica que las iglesias desean para sus pastores.

pastores<sup>152</sup>, estos dos factores pueden generar un cisma entre la congregación y la institución, lo que terminaría en la formación de otras agrupaciones religiosas. Siguiendo esta línea de pensamiento, la proyección de los sermones pregrabados del primer pastor *Kim Joo-cheol* tendría el propósito de que los feligreses generen fidelidad hacia la figura del primer pastor, en lugar del pastor que la iglesia les asigna en ese momento. Por otro lado, la manera en que la UBF combate los cismas internos radica en su estructura celular, como la base de la célula es la familia, si alguien externo, quisiera formar su propia congregación a partir del capítulo de la UBF, el núcleo de la congregación permanecería a lado del misionero, si se diera el caso de que alguno de los hijos se convierta en pastor, no estaríamos hablando de un cisma, sino de la reproducción de la iglesia<sup>153</sup>.

En conclusión, la diáspora coreana creó una dinámica que les permite subsistir sin tener mucho contacto con la población receptora, se cubre de la población nativa tras una pantalla orientalizador hecha a partir de sus productos más populares, las congregaciones religiosas, ofrecen a los migrantes recién llegados una red de relaciones preestablecidas a las cuales poder integrarse, y en el caso de los mexicanos es una puerta para entrar a la diáspora, aunque sea en los niveles inferiores. En las células de la UBF se puede apreciar como la dinámica al interior de una familia repercute en la organización de la congregación. Mientras que en la IDSMM es un caso peculiar, al preferir alejarse del grueso de la población migrante para maximizar el número de personas que pueden convertir, y promover el igualitarismo entre sus feligreses al mismo tiempo que fomentan una admiración hacia los coreanos.

---

<sup>152</sup> La rotación de pastores no evita que surjan feligreses fieles a un pastor específico, entonces cuando llega el momento de cambiar de sucursal, esos feligreses siguen al pastor y se unen a la misma sucursal a la que fue transferido.

<sup>153</sup> Aunque el núcleo familiar protege hasta cierto punto el capítulo de un cisma generado por un agente externo, este modelo no los libra de un cisma generado por la apostasía de alguno de los integrantes de la familia. Para más información acerca de los problemas de reproducción de los grupos religiosos revisar: Garma, Carlos, (2007), *“Hijo de pastor, lo peor”*. *Apostasía y desafiliación religiosa entre los pentecostales de segunda generación en México*. En C. Rivera & E. Juárez (eds.), *Más allá del espíritu. Actores, acciones y prácticas en iglesias pentecostales* (pp. 277-296), México, CIESAS/El Colegio de Michoacán.

# Aculturación

Finalmente, en este capítulo describiré el resultado de la aculturación que presentan los inmigrantes coreanos, también explicaré el proceso de aculturación que ocurre al interior de las congregaciones religiosas, este proceso sucede en los dos conjuntos poblacionales que constituyen a las iglesias; por un lado están los inmigrantes coreanos que tienen que adaptarse a la cultura mexicana, y por otro lado, están los mexicanos que al unirse a estas iglesias eventualmente adoptan patrones culturales coreanos.

## Introducción

Usualmente un estudio sobre aculturación se enfocaría en los inmigrantes, y se encargaría de describir cómo ellos adaptan rasgos culturales del país receptor para poder sobrevivir, no obstante, también quiero enfocarme en la congregación religiosa, porque al interior de esta hay una serie de condiciones que repercuten en el proceso de aculturación; usaré ambos enfoques para poder explicar el proceso de aculturación que se da en estas dos iglesias.

Aguirre Beltrán explica que la (1957) “Aculturación es el proceso de cambio que emerge del contacto de grupos que participan de culturas distintas. Se caracteriza por el desarrollo continuado de un conflicto de fuerzas” (p. 49) en la relación que se establece entre ambos grupos participantes, uno de ellos se posiciona como dominante, esta situación privilegiada tiene diversos orígenes, en este caso, los mexicanos conforman el grupo dominante, debido a que son la población mayoritaria, los inmigrantes dependen económicamente de ellos, y porque México es el país receptor; entonces, los coreanos como grupo subordinado tienen que adaptar patrones culturales mexicanos para desenvolverse en la sociedad. Pero la posición dominante se invierte al interior de las iglesias, y son los coreanos quienes se sitúan como grupo dominante, debido a que son ellos los portadores del mensaje religioso o administradores de los dones espirituales en el caso de los pastores, este cambio de roles impulsa a los mexicanos a adaptar patrones culturales coreanos.

Para poder continuar, hay que hacer una distinción entre los dos procesos que ocurren simultáneamente al interior de las congregaciones, estos son la movilidad religiosa y la aculturación, aunque ambos provocan un cambio en el modo de vida de las personas, estos tienen orígenes diferentes; en este caso, la movilidad religiosa es motivada por la voluntad de los individuos, que posteriormente son guiados por la congregación para conseguir una conversión exitosa; mientras que la aculturación sucede de manera fortuita, y está se origina de la convivencia que se da entre los dos segmentos que conforman la congregación.

Aguirre Beltrán concibe la cultura como algo integral, por lo tanto, cuando un grupo en posición dominante inicia una campaña activa para cambiar un aspecto de la cultura, como lo es en este caso el aspecto religioso, una serie de aspectos afines a este también se verán modificados; pero no cambiarán todos los aspectos culturales en su totalidad, haría falta un plan integral para poder hacer un cambio cultural completo. Por lo tanto, al interior de las congregaciones religiosas la interacción cultural se lleva a cabo en dos planos, por un lado están los coreanos activamente instruyendo a los mexicanos en su doctrina religiosa, y por otro lado está la convivencia diaria que hay entre ambos segmentos de la congregación; a lo largo de este segundo tipo de interacción ambos segmentos, terminan asimilando patrones culturales del segmento opuesto.

En síntesis, a la iglesia le interesa que sus nuevos feligreses crean en su doctrina y participen en los servicios, por eso tienen metodologías para impulsar la conversión en sus nuevos miembros; pero a las iglesias les tiene sin cuidado que sus feligreses consuman comida o adopten modales coreanos, sin embargo, este fenómeno igual sucede.

### **Modelo bidimensional de aculturación**

Para analizar ambas iglesias utilizaré el modelo bidimensional de aculturación; escogí este modelo porque permite explicar una mayor cantidad de fenómenos en comparación de los modelos unidimensionales de aculturación, como lo es el modelo de Aguirre Beltrán, debido a los datos que encontré durante mi trabajo de campo dudo que estas comunidades estén en camino al sincretismo del que habla Aguirre Beltrán, por el contrario, encontré medidas de



contra-aculturación en la UBF, mientras que el ambiente abierto de la congregación de la Iglesia de Dios, donde los feligreses mexicanos pueden entrar y salir de esta con relativa facilidad, evita la creación de un conjunto poblacional homogéneo que comparta los mismo rasgos culturales.

El modelo bidimensional concibe a la cultura dominante y a la cultura subyugada como aspectos independientes, que interactúan entre si y en ocasiones se mezclan; a diferencia de un modelo unidimensional que concibe a ambas culturas como extremos opuestos del proceso de aculturación, es decir, en un lado está la cultura subyugada, en el otro la dominante y en medio el biculturalismo, entonces, las personas pertenecientes a la cultura subyugada asimilan patrones de la cultura dominante, hasta que, estas personas son absorbidas por la cultura dominante, o según el enfoque de Aguirre Beltrán hasta que la mezcla de ambas culturas termine formando una nueva; en todo este proceso el biculturalismo se encuentra a la mitad, y es identificable en la medida en que los miembros de la cultura subyugada presentan aspectos de la cultura dominante pero mantienen sus patrones culturales de origen<sup>154</sup>.

Las dos clasificaciones de las que se vale este modelo para poder explicar el fenómeno de la aculturación son el mantenimiento cultural y la dimensión de contacto y participación, que Ramírez explica de la siguiente forma:

Mantenimiento cultural, que hace referencia a la medida de considerar o no importante la identidad cultural de origen, es decir, la importancia que se concede a la conservación de las costumbres y a la identidad cultural de origen y, por otro lado, la dimensión de contacto y participación, que está relacionada con la medida en la que deberían participar y relacionarse los grupos de inmigrantes con la sociedad de acogida. (...) De forma más concreta, el modelo (...) describe las preferencias de los inmigrantes sobre cómo desean vivir en las sociedades de acogida y está basado en dos dimensiones fundamentales que son el deseo de mantener la cultura de origen y el deseo de tener contacto con los miembros de la sociedad de acogida. (Ramírez, 2017, p. 59)

---

<sup>154</sup> El enfoque unidimensional de aculturación no descarta el hecho de que los miembros de la cultura dominante asimilen patrones de la cultura subyugada, pero hace especial énfasis en el proceso de asimilación que tienen los grupos subyugados a la cultura dominante.

A partir de la combinación de los dos elementos antes mencionados, Berry<sup>155</sup> desarrolló cuatro posibles escenarios de cómo se puede llevar a cabo el proceso de aculturación, los cuales son: integración, asimilación, separación y marginación, debido a las características que hay en ambas iglesias, aquí se presenta el escenario de integración; Ramírez (2017) sintetiza este concepto de la siguiente manera<sup>156</sup>: “integración hace referencia al mantenimiento de la identidad cultural a la vez que se origina una apertura y relación con los grupos de la sociedad de acogida.” (p. 60). Entonces, en las dos iglesias tanto coreanos como mexicanos mantienen su cultura de origen, ya sea de manera consciente o inconsciente, y al mismo tiempo asimilan patrones de la cultura contraria para poder interactuar de manera efectiva.

Ramírez explica los parámetros de este modelo para medir el nivel de aculturación de los individuos de la siguiente manera:

Desde los modelos bidimensionales de aculturación, se han desarrollado dos procedimientos principales para llevar a cabo la evaluación de las actitudes de aculturación, por un lado, se han valorado las actitudes de origen y de acogida o la combinación de ambas actitudes en términos de dos dimensiones diferenciadas y, (...) la medición se lleva a cabo a través de escalas donde se dicotomizan las respuestas, o bien los componentes o dimensiones contempladas se categorizan en términos de su importancia y por medio de las respuestas se obtienen los grupos actitudinales de aculturación. (...) evalúa las actitudes de aculturación a través de escalas relativas a las dos dimensiones que subyacen en el planteamiento bidimensional, de tal forma que las escalas se desarrollan a través de elementos que definen las dos dimensiones subyacentes a la aculturación, que son el mantenimiento de la propia cultura y la participación en la cultura de acogida. (Ramírez, 2017, pp. 45-46)

---

<sup>155</sup> John W. Berry es profesor emérito de la Queen’s University, ha hecho importantes aportes para el estudio del fenómeno de la aculturación, entre estos aportes destaca su modelo bidimensional.

<sup>156</sup> Los otros tres términos son sintetizados por la autora de la siguiente manera:

“Por otro lado, la asimilación se produce cuando existe el deseo de abandonar la identidad cultural de origen y se busca el contacto con la sociedad de acogida y la participación en la sociedad de acogida, pero abandonando la herencia cultural. (...) Por su parte, la separación sucede cuando el grupo minoritario prefiere mantener la identidad cultural de origen y no desea tener contacto con la sociedad receptora, es decir, se conserva la herencia cultural y no se participa en la sociedad de acogida. Finalmente, la marginación se lleva a cabo cuando los individuos o grupos minoritarios rechazan su identidad cultural de origen y no se produce relación ni contacto con la sociedad de acogida, es decir, existe una falta de interés y de participación en ambas culturas.” (Ibíd.)

Tomaré estas bases metodológicas para medir el nivel de aculturación, pero realizaré una descripción basada en el enfoque de la hiperrealidad, este concepto lo describe Alba de la siguiente manera:

Utilizaré para este fin el concepto de hiperrealidad desarrollado por Eco (1990), quien la describe como la construcción del todo a partir de una parte. El autor asegura que la pérdida de sentido o de diferenciación entre lo que es “real” y lo que es “falso” es un punto clave para la creación de hiperrealidades (...) El autor da como ejemplo de este concepto una imagen tridimensional, creada a partir de una imagen bidimensional (el autorretrato del pintor Peter Stuyestán). La imagen tridimensional creada a partir del autorretrato es una hiperrealidad, pues se construyó el todo a partir de una parte y, de acuerdo con una imagen bidimensional, (...) Según Eco, a partir de ciertos objetos clave se puede se puede reconstruir toda una situación sociocultural. (Alba, 2014, pp. 226-227)

Planteo hacer una descripción hecha a partir de elementos particulares que refleje la situación con respecto a la aculturación en ambas congregaciones. Para este análisis me enfocaré en cuatro elementos: medios de entretenimiento, idioma, modales y comida; creo que estos cuatro elementos ejemplifican lo dinámico que puede ser el proceso de aculturación, ya que hay elementos que se mantienen independientes, hay elementos donde una sección de la comunidad tiene que ceder en mayor medida ante la otra, e incluso hay elementos donde puede suceder el sincretismo.

### **Descripción con enfoque a los migrantes**

Este enfoque lo utilizaré con la UBF, debido en parte a las características desfavorables que hay en el capítulo de Pablo, me refiero a la poca disposición que tiene la familia para interactuar con personas ajenas, a la decisión del misionero de mantener alejado a David del resto de la comunidad, pero también al corto periodo de tiempo que pasó David en el capítulo que fue de alrededor de unos 5 meses. Con esto no quiero decir que lo anteriormente escrito sobre la congregación influyendo en el proceso de aculturación no se presente en esta iglesia, pero hasta el momento en que realice mi trabajo de campo este proceso no había sucedido.

Medios de entretenimiento: este elemento es el que menos ha sido influenciado por la cultura mexicana, ya que los coreanos prefieren consumir sus propios medios de entretenimiento:

música, novelas, películas, noticias, etc. Al interior del capítulo nadie mostraba la intención de compartir estos productos con los mexicanos, cuando llegaban a mostrarlos eran detenidos por el jefe de familia, en un par de ocasiones los hijos del misionero llegaron a poner música pop de su país durante el tiempo muerto que había durante los preparativos de la comida después del servicio, siendo callados casi inmediatamente por su padre. David por su parte era indiferente a estos productos, por el contrario tenía preferencia por los medios de entretenimiento estadounidenses o japoneses.

Idioma: en lo referente a este elemento los coreanos tienen que ceder en mayor o menor grado ante la población dominante, pero el grado de aculturación es variado al interior de la comunidad, los miembros más aculturados en este aspecto son los jóvenes, esto tiene sentido ya que ellos han pasado la mayor parte de su vida socializando en la cultura mexicana, en el caso de los adultos su dominio sobre el idioma español está directamente relacionado con su nivel socioeconómico, como se mencionó anteriormente, mientras mayores sean los ingresos menor será la interacción con la población nativa, esta interacción limitada vuelve opcional la necesidad de aprender el idioma local para desempeñarse en la sociedad, así que, mientras mayor sea el nivel socioeconómico el dominio sobre el idioma tiende a bajar<sup>157</sup>. Pero hay casos excepcionales como lo es el de Pablo, su dominio del idioma es superior al de otros miembros de la congregación que están en el mismo estrato socioeconómico, esto se debe a su labor como misionero, para él, hablar español es un requisito para poder transmitir el mensaje de su iglesia.

Modales: este elemento cultural se ve influenciado de la misma manera que el anterior por los factores de edad, nivel socioeconómico, y sexo, es decir, los miembros más jóvenes de la comunidad son los que están más aculturados, y en el caso de los mayores su nivel de adaptación es proporcional a su nivel de interacción con la población nativa. Para ilustrar este último punto describiré un caso donde es notorio el contraste: para poder relacionarse con la población mexicana Pablo tuvo que adaptar algunos modales, su trato hacia los desconocidos es más coloquial, esto para no incomodar a las personas, también es más abierto

---

<sup>157</sup> El sexo también es un factor que influye sobre el dominio del idioma, por la misma razón que el factor socioeconómico, ya que la comunidad aísla a las mujeres, su interacción se reduce aún más, y su dominio del español se ve mermado con respecto a los hombres.

al hablar de su vida personal, porque descubrió que esta es una manera de generar confianza con los demás, y las conversaciones de sobre mesa son algo común en él; en una ocasión Pablo y yo fuimos a comer al restaurante de su amigo Ramón, en este contexto el comportamiento de Pablo cambió, se volvió más formal, la conversación se redujo al mínimo, se trataron algunos temas relacionados con la iglesia antes de que llegara la comida, y estos fueron resueltos con prontitud, cuando llegó la comida, Pablo asumió el papel de anfitrión y se dedicó a atendernos a los dos, él se mostraba particularmente servicial hacia su amigo, después de terminar la comida y despedirnos de Ramón, Pablo recuperó su actitud relajada.

Comida: sobre este elemento la familia presenta un caso de biculturalismo muy cercano al escenario de la asimilación; ellos se han adaptado a la comida mexicana bastante bien, tanto que la mayoría de las veces prefieren consumir este tipo de comida antes que otras, por el contrario, la familia ha relegado el consumo de la comida tradicional de su país para ocasiones especiales. Alma<sup>158</sup> una conocida de Pablo me comentó que en Corea del Sur consumen regularmente comida de otras partes del mundo, por lo que no les resultó difícil acostumbrarse a la gastronomía del país.

### **Descripción con enfoque a la congregación.**

Esta parte estará enfocada en la Iglesia de Dios, porque, aunque tienen menos años presentes en el país con respecto a la otra iglesia, la IDSMM ha logrado establecer una congregación de feligreses mexicanos constante, que interactúa con los misioneros coreanos, aquí están presentes las bases que permiten el proceso de aculturación.

Medios de entretenimiento: al interior de la iglesia, las personas sin importar su origen no tienden a compartir gustos personales, prefieren mantener estos temas alejados de la iglesia. No obstante, la iglesia elabora sus propios materiales audiovisuales, estos incluyen: revistas, documentales, folletos, pinturas, etc. Estos productos reflejan un lado más tradicional de la cultura coreana; las revistas cumplen una función especial, pues ocasionalmente las leen

---

<sup>158</sup> Alma trabaja en el Centro de Difusión Cultural Coreano, y ella me comentó algunos datos culturales acerca de su país, a pesar de conocer a Pablo, ella no profesa la misma fe que él.

durante los servicios, y este material en particular contiene artículos que explican la historia, costumbres del país, e incluso pequeñas lecciones de *hangul*, la iglesia los imprime con el propósito de que los feligreses alrededor del mundo conozcan el país de origen de la Diosa Madre.

Idioma: en esta iglesia los coreanos también tienen que ceder ante la población mexicana y tienen que aprender el español, con la diferencia de que los misioneros y pastores de esta iglesia tienen que tomar lecciones del idioma más hablado en el país destino, esto lo hacen con el propósito de desempeñar eficazmente su labor de evangelizar. En comparación con el resto de la diáspora, el dominio del idioma que tienen los misioneros de esta iglesia es superior a la mayoría de los adultos, pero inferior al de los jóvenes. Esporádicamente, durante el servicio el pastor imparte lecciones de *hangul* a los feligreses mexicanos, les enseña frases ya hechas que podrían serles de utilidad si algún día visitan Corea del Sur, pero los mexicanos no muestran un particular interés en aprender el idioma, más allá de pronunciar bien las oraciones que se hacen en los servicios.

Modales: al igual que en el caso de la UBF los misioneros de esta iglesia tienen que adoptar los modales mexicanos para poder entablar relaciones con la población nativa, pero al interior de la iglesia, los mexicanos en lo referente a este elemento son quienes tienen que ceder ante los coreanos; por ejemplo, a primera vista saltan las reverencias que los mexicanos adoptaron para saludar, se puede apreciar un cambio gradual entre los miembros masculinos de la iglesia, mientras más tiempo pasan en la congregación su comportamiento al interactuar con mujeres es más distante, los nativos también adoptaron la manera de comportarse más formal ante quienes consideran sus superiores, de manera semejante a como cambió la actitud de Pablo ante Ramón.

Comida: es en este elemento donde se manifiesta el fenómeno del sincretismo, para demostrar este punto describiré como el grupo prepara sus alimentos durante un sábado: después de terminar el servicio de la mañana los feligreses encargados de la mantención del templo retoman sus actividades, en la parte superior donde está la cocina, se puede observar como los misioneros dirigen a un pequeño grupo de feligreses mexicanos para que preparen

la comida, en esa ocasión estaban preparando pollo y estofado estilo coreano, arroz blanco estilo mexicano y agua de horchata; a la hora de preparar la mesa, colocaron las ollas con los guisados al centro de la mesa, este es el protocolo coreano de preparar la mesa, es similar a un buffet donde cada quien se sirve la comida a su gusto, antes de comer los feligreses realizan una oración para agradecerle a dios, todos se juntan en la zona donde llevan a cabo los servicios, toman asiento, adoptan su respectiva postura de manos, y oran en silencio durante unos minutos, al terminar suben a la cocina para comer, el ambiente, en este caso está en el punto medio entre las conversaciones casuales que mantienen los mexicanos y la solemnidad que exigen los coreanos.

### **Análisis.**

Los dos últimos apartados, demuestran lo dinámico que resulta el proceso de aculturación, los medios de entretenimiento representan un fenómeno particular en el contexto de esta tesis, debido a que en los últimos años los productos pop coreanos se pusieron de moda, y durante mi visita al Centro Cultural Coreano, los empleados me contaron, que la mayoría de mexicanos que asisten al lugar es porque son seguidores de algún producto comercial, pensé que esta motivación sería suficiente como para que estas personas se unieran a estas iglesias dirigidas por coreanos. En realidad este factor carece de relevancia, los fans de la ola coreana no tienen interés en unirse a estas iglesias, los feligreses que ya están dentro de estas instituciones no tienen idea de esta moda, y al interior de la congregación no hay demasiado interés en compartir gustos personales.

Sin embargo, los medios audiovisuales pueden convertirse en un elemento de contra-aculturación, en la Iglesia de Dios, si bien todo el material de apoyo que producen tiene como función principal difundir su mensaje religioso, estos medios audiovisuales están impregnados de la cultura coreana, un ejemplo sería la exaltación a la unidad familiar, actualmente las familias en Corea del Sur tienen problemas de estabilidad, como respuesta esta iglesia fomenta la unidad familiar, este mensaje queda reflejado en los productos de la iglesia, después cuando los nativos los consumen les genera una actitud que es una respuesta a un problema manifiesto de la cultura coreana, pero que no necesariamente corresponde con

la realidad mexicana. Es de esta forma como un medio audiovisual también se convierten en un elemento de contra-aculturación y aculturación al mismo tiempo, para los misioneros tener medios que les recuerden su país natal, reafirma su sentimiento de identidad, mientras, que en los mexicanos al ser expuestos a costumbres de otro país, terminan adoptándolas en mayor o menor grado.

Continuando con el tema de las medidas de contra-aculturación, el hermetismo en el que se tornó la diáspora coreana también cumple esa función, se apartan del grueso poblacional para perpetuar su cultura; la UBF tiene que lidiar con la problemática de los misioneros de segunda y tercera generación, mientras que la población migrante de la Iglesia de Dios consta únicamente de migrantes de primera generación, es decir, la UBF se enfrenta al problema de criar a sus niños como coreanos fuera de su país de origen; es por esta razón que mandan a los jóvenes a escuelas especializadas, y evitan que tengan amistades con nativos. Siguiendo con esta idea, el hecho de mantener al margen e incluso aislar a las mujeres de manera especial, responde a la idea de que las mujeres son las transmisoras de la cultura, y si mantienen a las mujeres culturalmente ortodoxas, entonces los futuros niños crecerán más apegados a la cultura coreana<sup>159</sup>.

---

<sup>159</sup> Profundizando más en el tema del sincretismo religioso, hay que señalar que el cambio religioso no significa perder la identidad cultural que ya se posee en pos de una identidad extranjera, teniendo esto en cuenta, resulta común que las comunidades evangelizadas, sin importar su país de origen, terminen adaptando las doctrinas cristianas a su realidad social, y el caso de Corea del Sur no es diferente. Pues, el cristianismo pasó por un proceso de “coreanización”, que es más notorio en las Denominaciones que nacieron en Corea del Sur, una de las características que adquirió el cristianismo en Corea del Sur, fue un carácter nacionalista; estas Denominaciones, ponen a Corea del Sur en el centro de su discurso, un ejemplo claro es el de la Iglesia de Dios, que considera que la nueva tierra prometida está en Corea del Sur, sin olvidar, el hecho de tener su propio cristo de origen coreano. Las Denominaciones coreanas también tienen inclinaciones milenaristas, pero, manifiestan estas tendencias de una manera particular, ellos al no saber con exactitud cuándo será el fin del mundo, optan por estar siempre preparados, ellos se preparan siguiendo diligentemente las reglas de sus iglesias, de esta manera cuando llegue el fin del mundo, ellos estarán libres de pecados. Finalmente, algunas iglesias se consideran herederas directas del evangelio de Jesucristo, y buscan continuar el mensaje bíblico, desde el Antiguo Testamento; esto produjo que adquirieran características judías, como me lo hizo señalar Corpus: “el dato empírico sugiere son comunidades cuya ritualidad es evangélica, pero se observan diversas creencias con base judaizante. Ello se observa con mayor énfasis en el segundo caso, en cuyas doctrinas se observan creencias que no son propiamente evangélicas o que incluso los evangélicos las rechazarían como tales.” (A. Corpus, comunicación personal, 20/08/2018).



El idioma y los modales ejemplifican lo asimétrico que es el proceso de aculturación, hay elementos donde el grupo subyugado tiene que ceder ante el dominante, pero el grupo dominante permanece inmutado, o elementos donde el grado de interacción es heterogéneo entre los integrantes del grupo, hay personas que están más decantados a la asimilación, otros que están en el estado del biculturalismo, y otro que por su falta de necesidad permanecen en un estado parecido al de la segregación. Finalmente, el proceso de aculturación puede tener muchas manifestaciones, y ejemplo de este punto es el elemento de la comida, mientras que en un grupo el resultado actual es prácticamente la asimilación de la cultura dominante, en el otro grupo desembocó en la integración de ambas culturas.

En conclusión, el proceso de aculturación aunque fortuito, y sus resultados son menos notorios que los de la movilidad religiosa, aun se manifiestan en ambos grupos, si bien estos resultados sobresaltan en la facción coreana de la iglesia, la interacción constante terminó aculturando de igual modo a los mexicanos.

## Conclusiones.

La idea para elaborar esta tesis, surgió de mi primer contacto con Pablo, en ese momento, experimenté la otredad de primera mano, pero, con el paso del tiempo, y tras reflexionar sobre ese evento y mis posteriores visitas a la comunidad coreana, me di cuenta de la visión orientalista que tenía hacia estas comunidades. A pesar de mi interés por las religiones orientales, y de estar relativamente informado de los acontecimientos del continente asiático, al entrar en contacto con estas iglesias coreanas, me di cuenta que mi conocimiento de Corea y su gente, era prácticamente nulo, es más, muchos de mis conocimientos estaban basados en un imaginario comercial del país.

Entonces, la primera mitad de mi investigación la realicé en este estado de ignorancia práctica, de hecho, se refleja en las primeras preguntas que guiaron mi trabajo, esas preguntas, estaban basadas en mi primera visita, y se decantaban por el aspecto cultural de la comunidad. Conforme avanzaba mi investigación, y mi postura ante estas iglesias iba cambiando, las preguntas comenzaron a corresponder con la realidad de estos grupos, dejé de fijarme en los coreanos, y comencé a ver las interacciones que sostenían con los mexicanos, disminuyó el enfoque al aspecto cultural, y comencé, a enfocarme en los aspectos teológicos, sociales, etc.

En esta tesis se presentaron las etnografías de dos iglesias evangélicas coreanas muy diferentes, la *University Bible Fellowship*, que se apega más a las prácticas de las iglesias protestantes, y la Iglesia de Dios Sociedad Misionera Mundial, la cual tiene una doctrina y prácticas singulares, respecto a otras iglesias evangélicas; ambas etnografías se enfocaron principalmente en dos aspectos constantes: entender las creencias particulares de cada iglesia, y conocer las interacciones que sucedían en las congregaciones, tanto en su interior, como su relación con la población mexicana y la diáspora coreana. En el caso de la UBF, cabe resaltar su elección por evangelizar universitarios, también, como organizan sus iglesias en células familiares. En el caso de la Iglesia de Dios, destaca la interpretación bíblica que hacen para explicar la figura de la Diosa Madre y cristo *Ahn Sahng-hong*, igualmente, es interesante que sus rituales se relacionen directamente con las fiestas solemnes de los primeros hebreos.

Logré registrar el *modus operandi* que tienen estos grupos religiosos para hacer su proselitismo, también, expliqué los mecanismos que usan para impulsar la conversión en sus nuevos integrantes, que pueden resumirse en: una constante estimulación de sus conceptos religiosos hacia los nuevos adeptos, complementado con un proceso de resocialización. Pero, el proceso de conversión se manifiesta de maneras tan diferentes, que es más apropiado usar el término movilidad religiosa, se puede concluir que la mayoría de mexicanos que se acercan a las iglesias evangélicas coreanas son buscadores espirituales, sin embargo, todos ellos viven su espiritualidad de manera diferente, lo que produce que su camino hacia la conversión sea único, a todo esto, hay que agregar los procesos de movilidad religiosa por los que pasaron los integrantes coreanos de las iglesias.

En lo referente a la diáspora coreana, se puede concluir que tiene las siguientes características: se trata de una comunidad hermética con respecto a la población receptora, limitando su contacto con esta para fines económicos, existe una estratificación al interior de la diáspora, y dependiendo el nivel al que pertenezcan las personas, su interacción con los mexicanos es mayor o menor, finalmente, la religión representa una oportunidad para que la diáspora interactúe con la población nativa, más allá de los intereses económicos. En lo referente a las congregaciones, describí como se organizan los feligreses al interior de la congregación, mostré que las iglesias cuentan con redes de ayuda para los inmigrantes, también, la función que desempeñan las iglesias de adiestrar a los feligreses mexicanos, para que finalmente se integren a la diáspora.

Demosté que existe el fenómeno de la aculturación en estos grupos, si lo comparamos con el fenómeno de la movilidad religiosa, hago esta comparación porque a final de cuentas son procesos paralelos, el proceso de aculturación resulta ser fortuito y sutil, siendo este resultado de la convivencia constante, y la interacción de patrones culturales distintos, cuyos portadores no controlan a plenitud como se manifiestan, además, este es un proceso heterogéneo, porque los miembros de una misma congregación presentan diferentes niveles de aculturación, y la mezcla de patrones culturales es parcial, hay feligreses que presentan un alto nivel de aculturación en un elemento en particular, al mismo tiempo que otro elemento cultural permanece prácticamente intacto.

Por estas razones, esta tesis abre las siguientes posibilidades para futuras investigaciones: en primer lugar, abre la posibilidad de realizar estudios comparados con otras iglesias, en los temas aquí manejados: creencias, proselitismo, movilidad religiosa, organización y dinámica de las congregaciones, aculturación, esta comparación se llevaría *a priori* con otras iglesias coreanas, pero, teniendo ciertas consideraciones, también podría hacerse una comparación con otras iglesias evangélicas, sean estas orientales o no. Decidí concentrarme en los miembros mexicanos que conforman estas iglesias, pero, en futuras investigaciones, el enfoque podría estar dirigido hacia los coreanos que conforman estas iglesias, y así ahondar en el proceso de movilidad religiosa por el que pasaron los pastores, misioneros y migrantes coreanos. En lo referente a la diáspora, se pueden realizar estudios sobre las clases altas, bajas, incluso en otras secciones de la clase media coreana, en estos estudios, habrá que observar el papel que desempeña la religión, partiendo de cómo influye en los migrantes para elegir un país en particular, investigar cuánto y cómo apoyan a migrantes antes de abandonar su país natal, y profundizar, en la función mediadora que tienen entre las interacciones de coreanos y mexicanos; también, se pueden realizar investigaciones enfocadas en las redes de ayuda que ofrecen estas religiones, además, de investigaciones enfocadas, en el proceso de acondicionamiento por el que pasan los feligreses mexicanos para integrarse a la diáspora, y ver cuánto pueden crecer al interior de esta. En lo referente al tema de la aculturación, se pueden realizar investigaciones para conocer que tanto la población receptora modifica las interacciones dentro de la congregación, y como las iglesias modifican sus metodologías para evangelizar en diferentes países

Creo que al final logré responder exitosamente las preguntas que planteé para este trabajo, incluyendo algunas que fueron perdiendo relevancia en comparación con otras, los cuatro ejes temáticos de mi tesis, proporcionan información relevante sobre las iglesias evangélicas coreanas de México. Espero que mi experiencia de campo al realizar la etnografía, ayude a otros investigadores a evitar los errores que cometí. Finalmente, espero que mi tesis inspire a otros antropólogos a estudiar grupos orientales, no solo iglesias coreanas, sino también iglesias y movimientos religiosos de toda Asia, porque, aunque han estado entre nosotros por años, hoy día son más visibles, y en el futuro necesitaremos entender cómo viven, se desarrollan e interactúan en nuestro país, y con nosotros.

# Bibliografía.

## Libros.

- Aguirre, Gonzalo, (1957), *El proceso de Aculturación*, México, Universidad Nacional Autónoma de México dirección general de publicaciones.
- Alba, Ximena, (2014), *El barrio transnacional*. En F, Besserer, & D, Oliver (eds.), *Ensamblando la ciudad transnacional. Etnografía especular de los espacios transnacionales urbanos* (pp. 195-265), México, Juan Pablos Editor/UAM.
- Berger, Peter & Luckmann, Thomas, (2003), *La construcción social de la realidad*, Argentina, Amorrortu editores.
- Durkheim, Emile, (1982), *Las formas elementales de la vida religiosa*, España, Akal Editor.
- Ferrandiz, Francisco, (2011), *Etnografías contemporáneas: anclajes, métodos y claves para el futuro*, México, Antropos/UAM.
- Garma, Carlos, (1994), *El problema de los testigos de Jehová en las escuelas mexicanas. Nueva antropología*. (núm. 45), pp. 21-30.
- Garma, Carlos, (2004), *Buscando el espíritu. Pentecostalismo en Iztapalapa y la Ciudad de México*, México, Plaza y Valdez/UAM.
- Garma, Carlos, (2005), *Cambio religioso en localidades indígenas del sureste mexicano según el censo del 2000*. En M. Humberto y C. Garma (eds.), *Protestantismo en el mundo maya contemporáneo* (pp. 25-48), México, Instituto de Investigaciones Filológicas.
- Garma, Carlos, (2007), *“Hijo de pastor, lo peor”*. *Apostasía y desafiliación religiosa entre los pentecostales de segunda generación en México*. En C. Rivera & E. Juárez (eds.), *Más allá del espíritu. Actores, acciones y prácticas en iglesias pentecostales* (pp. 277-296), México, CIESAS/El Colegio de Michoacán.
- Garrard-Burnett, Virginia, (2005), *Inculturación de la teología protestante en Guatemala*. En M. Humberto y C. Garma (eds.), *Protestantismo en el mundo maya contemporáneo* (pp. 49-64), México, Instituto de Investigaciones Filológicas.
- Geertz, Clifford, (2003), *La interpretación de las culturas*, España, Editorial Gedisa.
- Hernández, Rosalva, (2005), *Protestantismo, identidad y poder entre los mayas de Chiapas*. En M. Humberto y C. Garma (eds.), *Protestantismo en el mundo maya contemporáneo* (pp. 99-128), México, Instituto de Investigaciones Filológicas.
- Humberto, Mario, (2005), *De iglesias, conversos y religiosidades Mayas*. En M. Humberto y C. Garma (eds.), *Protestantismo en el mundo maya contemporáneo* (pp. 5-24), México, Instituto de Investigaciones Filológicas.
- James, William, (1994), *La variedad de las experiencias religiosas*, España, Ediciones Península.
- León, José (coord.), (2013), *Historia mínima de Corea*, México, El Colegio de México.
- Míguez, José, (1995), *Rostros del protestantismo latinoamericano*, Estados Unidos de América, Wm. B. Eerdmans Publishing Co.
- Platón, (s.f.), *La república*. Recuperado de: <https://freeditorial.com/es/books/la-republica>

- Pujadas, Juan, (1995), *El método biográfico: El uso de las historias de vida en ciencias sociales*, España, CIS.
- Rambo, Lewis, (1996), *Psicología de la conversión religiosa. ¿Convencimiento o seducción?*, España, Editorial Herder.
- Reyna, Araceli, (2015), *La construcción mediática de los sumos pontífices: el papa Francisco en el dispositivo comunicativo*. En C. Garma & M. Ramírez (coord.), *Comprendiendo a los creyentes: la religión y la religiosidad en sus manifestaciones sociales*, (pp. 279-295), México, UAM-I/Juan Pablos Editor.
- Robbins, Stephen & Judge, Timothy, (2009), *Comportamiento organizacional*, México, Pearson Educación.
- Robledo, Gabriela, (2007), *Cambio religioso y reproducción social. Un acercamiento a la dinámica de los hogares pentecostales en el Chiapas rural*. En C. Rivera & E. Juárez (eds.), *Más allá del espíritu. Actores, acciones y prácticas en iglesias pentecostales* (pp. 185-202), México, CIESAS/El Colegio de Michoacán.
- Romero, Alfredo, (1996), *Corea ¿una nación entre dos estados?* En D. Toledo (coord.), *Asia y África en la historia* (pp. 381-414), México, UAM-I/Desarrollo Grafico Editorial.
- Said, Edward, (2008), *Orientalismo*, España, Editorial Debolsillo.
- Segalen, Martine, (2005), *Ritos y rituales contemporáneos*, España, Alianza Editorial.
- Velasco Honorio y Rada Ángel, (2006), *La lógica de la investigación etnográfica. Un modelo de trabajo para etnógrafos de escuela*, España, Editorial Trotta.

#### Tesis

- Luengas, Elena, (2010), *Los jóvenes universitarios y su religiosidad en la UIA Plantel León* (tesis de maestría), Universidad Iberoamericana, México, Guadalajara.
- Osorio, Oscar, (2009), *¿Quién llama a tu puerta? Identidad y religión en la iglesia de los testigos de Jehová en México* (tesis doctoral), Universidad Autónoma Metropolitana, México, Ciudad de México.
- Ramírez, María, (2017), *El proceso de adaptación sociocultural: un modelo sociocognitivo de aculturación* (tesis doctoral), Universidad Pontificia Comillas, España, Madrid.

#### Artículos.

- Arnau, Juan, (2011). *¿Qué fue el budismo mahāyāna?. 'Ilu. Revista de Ciencias de las Religiones*, volumen 16, pp. 33-46
- Bravo, Blanca, (2013), *Bajo tu manto nos acogemos: Devotos a la Santa Muerte en la zona metropolitana de Guadalajara. Nueva Antropología*. Vol. XXVI (núm. 79), pp. 11-28.
- Bravo, Concepción, (1993), *Evangelización y sincretismo religioso en los Andes. Revista complutense de historia de América*. (núm. 19), pp. 11-19.
- Corpus, Ariel, (2014), *¿Cómo nuestros padres han creído? Jóvenes evangélicos y desafiliación eclesial en México. Cultura y religión*. Vol. 8 (núm. 1), pp. 30-46.
- Corrine, Johanna, (2016), *¿Conflictos socio-culturales o resignificación de prácticas simbólicas? Revisión de estudios etnográficos de interculturalidad religiosa: América Latina y el Caribe. Interciencia*. Vol. 41 (núm. 5), pp. 362-368.

- Dávila, Claudia, (2010), *Historia comparada de dos experiencias migratorias: coreanos y súbditos del imperio otomano en Yucatán (1880-1916)*. *Península*. Vol. V (núm. 2), pp. 37-60.
- Dávila, Claudia, (2015), *La migración coreana en Yucatán. Procesos de integración y movilidad social y geográfica*. *Iberoamérica*. Vol. 17 (núm. 2), pp. 203-234.
- Domenech, Antonio, (s.f.), *Introducción al pensamiento Coreano: Tradición, religión y filosofía* [PDF]. Recuperado de: [https://www.academia.edu/3637005/Antonio\\_domenech\\_pensamiento\\_coreano](https://www.academia.edu/3637005/Antonio_domenech_pensamiento_coreano)
- Gallego, Adriana, (2012), *Recuperación crítica de los conceptos de familia, dinámica familiar y sus características*. *Revista Virtual Universidad Católica del Norte*, (núm. 35), pp. 326-345.
- Hernández, Alberto & O'Connor, Mary, *Migración y conversión religiosa entre los mixtecos de Oaxaca*. *Alteridades*. (núm. 45), pp. 9-23.
- Inoue, Daisuke, (2006), *Un nuevo movimiento religioso japonés en México: la Soka Gakkai*. *Alteridades*. (núm. 32), pp. 43-56.
- Martínez, Luis, (2006), *Migración transnacional, fiestas religiosas y campos de poder. Dos esbozos teóricos para su análisis*. *Alteridades*. (núm. 32), pp. 135-152.
- Robledo, Gabriela & Cruz, Jorge, (2005), *Religión y dinámica familiar en Los Altos de Chiapas. La construcción de nuevas identidades de género*. *Estudios Sociológicos*. Vol. XXIII (núm. 68), pp. 515-534.
- Ortega, Mario & Mora, Fabiola, *Mayordomías y fiestas patronales en los pueblos originarios de Santa Ana Tlatelolco y Santiago Tzapotitlan, Nahuas del Distrito Federal, México*. *Dialogo Andino – Revista de Historia, Geografía y Cultura Andina*. (núm. 43), pp. 51-63.
- Tinoco, Josué, (2009), *Identificando los constructos de la religiosidad para jóvenes universitarios en México*. *Universitas Psychologia*. Vol. 8 (núm. 3), pp. 807-829.
- Torres, Laura, Ortega, Patricia, Garrido, Adriana & Reyes, Adriana, (2008), *Dinámica familiar en familias con hijos e hijas*. *Revista Intercontinental de Psicología y Educación*. Vol. 10 (núm. 2), pp. 31-56.

#### Periódicos.

- Affato, Paolo, (28/12/2014), *Corea del Sur; el Evangelio en cada familia*. *VATICAN INSIDER EN EL MUNDO*. Recuperado de: <http://www.lastampa.it/2014/12/28/vaticaninsider/corea-del-sur-el-evangelio-en-cada-familia-Bw2ZFy7gqSYMppDrem2E8J/pagina.html>
- Contreras, Cyntia, (20/08/2011), *Ocho mil coreanos residen en el Distrito Federal*. *EXCELSIOR*. Recuperado de: <https://www.excelsior.com.mx/2011/08/20/comunidad/762405>
- García, Noelia, (3/12/2015), *Corea del Sur se consolida como el país donde no existe fracaso escolar*. *El Economista.es*. Recuperado de: <http://www.economista.es/universidades/noticias/7193901/12/15/Corea-del-Sur-se-consolida-como-el-pais-donde-no-existe-fracaso-escolar-.html>
- Proal, Jual, (21/09/2012), *Dios tiene esposa y vive en Corea*. *Proceso*. Recuperado de: <https://www.proceso.com.mx/320413/dios-tiene-esposa-y-vive-en-corea>

Torres, David, (25/06/2015), *Coreanos entran y se quedan en México sin preocuparse por tener una visa*. INFO 7. Recuperado de: <http://www.info7.mx/locales/coreanos-entran-y-se-quedan-en-mexico-sin-preocuparse-por-tener-una-visa/1534421>

*Corea del Sur: el país donde los universitarios van a clases para contraer pareja y tener hijos*, (26/05/2018), *La Opinión*. Recuperado de: <https://laopinion.com/2018/05/26/corea-del-sur-el-pais-donde-los-universitarios-van-a-clases-para-encontrar-pareja-y-tener-hijos/>

*El número de matrimonios desciende abruptamente en Corea*, (21/03/2018), *KBS WORLD Radio*. Recuperado de: [http://world.kbs.co.kr/service/news\\_view.htm?lang=s&Seq\\_Code=60281](http://world.kbs.co.kr/service/news_view.htm?lang=s&Seq_Code=60281)

*Llegaron a Yucatán con un sueño... que nunca se cumplió*, (20/07/2015), *MILENIO NOVEDADES*. Recuperado de: <https://sipse.com/milenio/migracion-coreanos-yucatan-museo-conmemorativo-161920.html>

*Monterrey espera "oleada" de habitantes coreanos*, (11/01/2015), *Grupo Formula*. Recuperado de: <https://www.radioformula.com.mx/notas.asp?Idn=469950&idFC=2015>

#### Sitios de Internet

Carter, Joe, (2018), 9 cosas que debes saber del cristianismo en Corea, TGC COALICIÓN. Recuperado de: <https://www.coalicionporelevangelio.org/articulo/9-cosas-debes-saber-del-cristianismo-corea/>

López, Jonathan, (2012). *El periodo Asuka (552-710), la llegada del budismo a Japón*. *Historia japonesa.com*. Recuperado de: <http://www.historiajaponesa.com/el-periodo-asuka-552-710-la-llegada-del-budismo-a-japon/>

Montoya, Juan. (s.f.). *Actividades económicas de Corea del Sur*. *Actividades económicas*. Recuperado de <https://www.actividadeseconomicas.org/2017/11/actividades-economicas-de-corea-del-sur.html>

Salomón, Elizabeth, (s.f.), *La migración coreana a México*. *Asociación Cultural para la Investigación sobre Asia AC*. Recuperado de: <http://www.acia.com.mx/la-migracion-coreana-a-mexico/>

Vega, Mario, (2013), *Los evangélicos en las dos coreas, Elim misión cristiana*. Recuperado de: <https://www.elim.org/sv/los-evangelicos-en-las-dos-coreas/>

Acerca de UBF, (2014), UBF GUADALAJARA. Recuperado de: <http://www.ubfgdl.org/index.php/aboutubf>

Ahn Sahng-hong, (s.f.), *Wikipedia*. Recuperado de: [https://en.wikipedia.org/wiki/Ahn\\_Sahng-hong](https://en.wikipedia.org/wiki/Ahn_Sahng-hong)

Chang-Woo (Samuel) Lee, (s.f.), *WikiShepherd*. Recuperado de: [http://wiki.ubfriends.net/index.php?title=Chang-Woo\\_\(Samuel\)\\_Lee](http://wiki.ubfriends.net/index.php?title=Chang-Woo_(Samuel)_Lee)

*Crecimiento evangélico en Corea del Sur podría ser superado por catolicismo*, (s.f.), *ACONTECER CRISTIANO*. Recuperado de: <https://www.acontecercristiano.net/2013/05/crecimiento-evangelico-en-corea-del-sur.html>

*Corea del Sur es uno de los países con "mayores exportadores" del evangelio en todo el mundo*, (2018), *MUNDO CRISTIANO*. Recuperado de: <http://www1.cbn.com/mundocristiano/el-mundo/2018/february/corea-del-sur-es->



uno-de-los-paises-con-ldquo-mayores-exportadores-rdquo-del-evangelio-en-todo-el-mundo

*Corea del Sur - Población*, (s.f.), *Expansión/Datos Macro.com*. Recuperado de: <https://www.datosmacro.com/demografia/poblacion/corea-del-sur>

*Corea del Sur: política y economía*, (s.f.), *Santander Trade Portal*. Recuperado de: <https://es.portal.santandertrade.com/analizar-mercados/corea-del-sur/politica-y-economia>

*Corea del Sur – Remesas de inmigrantes*, (s.f.), *Expansión/Datos Macro.com*. Recuperado de: <https://datosmacro.expansion.com/demografia/migracion/remesas/corea-del-sur>

*¿Cuántas Iglesias Fundó Ahnsahnghong?*, (2014), *la verdadera iglesia de Dios sociedad misionera mundial*. Recuperado de: <https://www.laverdaderaiddsmm.com/ahnsahnghong/cuantas-iglesias-fundo-ahnsahnghong/>

*Dinastia Tang*, (s.f.). *SHEN YUN PERFORMING ARTS*. Recuperado de: <http://es.shenyunperformingarts.org/learn/article/read/item/ew3MmDrzm60/dinastia-tang.html>

*El matrimonio en Corea. Cap. 1*, (2013), *TRENDING KOREA*. Recuperado de: <https://trendingkorea.wordpress.com/2013/05/06/el-matrimonio-en-corea-cap-1/>

*El matrimonio en Corea. Cap. 2*, (2013), *TRENDING KOREA*. Recuperado de: <https://trendingkorea.wordpress.com/2013/05/06/el-matrimonio-en-corea-cap-2/>

*Estudiar en Corea del Sur*, (s.f.), *UNIVERSIA España*. Recuperado de: <http://www.universia.es/estudiar-extranjero/corea-sur/sistema-educativo/646>

*Estudiar en Corea del Sur*, (s.f.), *UNIVERSIA España*. Recuperado de: <http://www.universia.es/estudiar-extranjero/corea-sur/sistema-educativo/647>

*Entrevista con el Hijo de Ahn Sahng Hong*, (s.f.), *La Iglesia de Dios Sociedad Misionera Mundial*. Recuperado de: <https://laverdaderaiddsmm.wordpress.com/2013/07/12/entrevista-hijo-ahnsahnghong/>

*Fraternidad Bíblica Universitaria*, (s.f.), *Wikipedia*. Recuperado de: [https://es.wikipedia.org/wiki/Fraternidad\\_B%C3%ADblica\\_Universitaria](https://es.wikipedia.org/wiki/Fraternidad_B%C3%ADblica_Universitaria)

*“Hallyu” (La Ola Coreana)*, (s.f.). *Korea.net*. Recuperado de: <http://spanish.korea.net/AboutKorea/Culture-and-the-Arts/Hallyu>

*Jang Gil-ja*, (s.f.), *Wikipedia*. Recuperado de: [https://en.wikipedia.org/wiki/Jang\\_Gil-ja](https://en.wikipedia.org/wiki/Jang_Gil-ja)

*Las diez claves de la educación en Corea del Sur [Infografía]*, (s.f.), *aula Planeta*. Recuperado de: <http://www.aulaplaneta.com/2015/02/17/noticias-sobre-educacion/las-diez-claves-de-la-educacion-en-corea-del-sur-infografia/>

*Mission Statement*, (s.f.), *UBF UNIVERSITY BIBLE FELLOWSHIP*. Recuperado de: <http://ubf.org/about/mission-statement>

*PIB de Corea del Sur*, (s.f.). *Expansión/Datos Macro.com*. Recuperado de: <https://www.datosmacro.com/pib/corea-del-sur?anio=2016>

*¿Quién es Ahnsahnghong?*, (2014), *la verdadera iglesia de Dios sociedad misionera mundial*. Recuperado de: <https://www.laverdaderaiddsmm.com/aprende/ahnsahnghong/>

*¿Quién es Zahng Gil Jah?*, (2014), *la verdadera iglesia de Dios sociedad misionera mundial*. Recuperado de: <https://www.laverdaderaiddsmm.com/aprende/zahng-gil-jah-dios-madre/>

*Religión en Corea del Sur*, (s.f.), *Wikipedia*. Recuperado de: [https://es.wikipedia.org/wiki/Religi%C3%B3n\\_en\\_Corea\\_del\\_Sur#Religiones\\_dominantes](https://es.wikipedia.org/wiki/Religi%C3%B3n_en_Corea_del_Sur#Religiones_dominantes)

*Reseña histórica de UBF*, (s.f.), *Fraternidad Bíblica Universitaria Mérida-Venezuela*. Recuperado de: <http://www.ubfmerida.org.ve/historia.php>

*Ttok*, (s.f.), *Wikipedia*. Recuperado de: <https://es.wikipedia.org/wiki/Ttok>

*William Miller (predicador)*, (s.f.), *Wikipedia*. Recuperado de: [https://es.wikipedia.org/wiki/William\\_Miller\\_\(predicador\)](https://es.wikipedia.org/wiki/William_Miller_(predicador))

*Zhang Gil Jah's Ex-Husband's Side Of The Story?*, (2011), *Examining The Wolrd Mission Church Of God*. Recuperado de: <https://www.examinatingthewmscog.com/archives/zahng-gil-jahs-ex-husbands-side-of-the-story/>

Nota: Las citas bíblicas corresponden a la Biblia versión reina Valera en español, editada por La Iglesia de Jesucristo de los Santos de los Últimos Días, Utah, E.U.A.