



Casa abierta al tiempo

UNIVERSIDAD AUTÓNOMA METROPOLITANA

UNIDAD IZTAPALAPA

DIVISIÓN DE CIENCIAS SOCIALES Y HUMANIDADES

LICENCIATURA EN ANTROPOLOGIA SOCIAL

EL PROTESTANTISMO UNA REALIDAD INMINENTE

Norma Angélica Uribe Ramirez

Asesor Interno: Dra. Margarita Zarate Vidal

Lector: Mtro. Andres Rios Molina

México, 2002.



Casa abierta al tiempo

UNIVERSIDAD AUTÓNOMA METROPOLITANA

UNIDAD IZTAPALAPA

DIVISIÓN DE CIENCIAS SOCIALES Y HUMANIDADES

ANTROPOLOGÍA SOCIAL

El protestantismo: una realidad inminente

Trabajo Terminal

que para acreditar las unidades de enseñanza aprendizaje de

Seminario de Investigación e Investigación de Campo

y obtener el título de

LICENCIADA EN ANTROPOLOGÍA SOCIAL

presenta

Norma Angélica Uribe Ramírez

Comité de Investigación

Director: Dr. Carlos Garma Navarro

Asesores: Dra. Margarita Zárate Vidal

Mtro. Andrés Ríos Molina

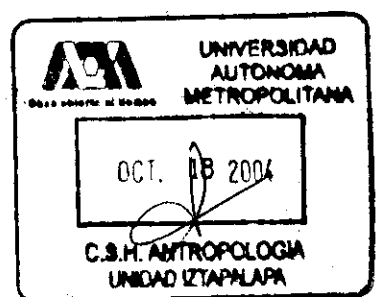

México, D.F.

Mayo. 2002

Matricula: 90333687

AGRADECIMIENTOS

Esta tesis es parte de un trabajo de muchos años de estudio y dedicación, es la culminación de muchas experiencias. La dedico en especial a las personas que creyeron en mí, a mis padres y a mis hermanos que siempre estuvieron cerca apoyándome moralmente para que no abandonara mis estudios, me acompañaron en mis desvelos, en mis caídas y en mis ausencias durante el trabajo de campo. A mi profesor el Dr. Carlos Garma Navarro quien me dio la oportunidad de aprender sobre este fenómeno religioso y por la paciencia que me tuvo, a la Dra. Margarita Zarate, al Mtro. Andrés Ríos, al Dr. Elio Masferrer quien me motivo para concluir mi tesis y a la Sra. Socorro Gamboa de Rabasa que siempre apoyó a la familia, a mi gran amigo Jesús Valdés por sus consejos, a Víctor Villalobos que siempre me escuchó y apoyo en todo momento, a Salvador Cobela por haber sido mi compañero de muchos años y a Graham Gori por esa luz que encendió en mi camino.

En especial a mí hijo Marius Gori Uribe que es la fuente de inspiración y el gran motivo para seguir adelante, con todo mi amor para ti.

Agradezco al Juez de Paz que nos facilitó la estancia en la comunidad de Ahuatepec del Camino, al Pastor de Ciudad Serdan, Juan Evangelista, al Pastor David de Ahuatepec a la familia Evangelista Bruno por darme las herramientas para realizar esta investigación, al presidente Municipal, al Comisariado Ejidal y Al grupo de católicos que accedieron a darme información y formar parte en sus procesiones, así como en sus fiestas tradicionales.

EL PROTESTANTISMO: UNA REALIDAD INMINENTE

AGRADECIMIENTOS

INTRODUCCION

METODOLOGIA

PRIMERA PARTE:

CAPITULO 1. BREVE HISTORIA DEL PENTECOSTALISMO EN MÉXICO

- 1.1. EL PENTECOSTALISMO
- 1.2. FUNDADOR CHARLES F. PARHAM
- 1.3. MISION DE LA FE APOSTÓLICA

CAPITULO 2. IGLESIA DEL DIOS VIVO COLUMNA Y APOYO DE LA VERDAD "LA LUZ DEL MUNDO"

- 2.1. INICIADOR O RESTAURADOR (AARÓN JOAQUIN)
- 2.2. LA HERMOSA PROVINCIA
- 2.3. EL TERCER CISMA
- 2.4. LA LUZ DEL MUNDO EN LA ACTUALIDAD

ESTUDIO ETNOGRÁFICO...

CAPITULO 3. POBLADO SANTA CRUZ AHUATEPEC DEL CAMINO

- 3.1. ECONOMÍA
- 3.2. POLÍTICA
- 3.3. EDUCACION
- 3.4. RELIGION

SEGUNDA PARTE:

CAPITULO 4. IGLESIA DEL DIOS VIVO, COLUMNA Y APOYO DE LA VERDAD

"EL BUEN PASTOR"

- 4.1. ANTECEDENTE HISTÓRICO -RELIGIOSO
- 4.2. LA RESTAURACIÓN DEL BUEN PASTOR
- 4.3. FUNDAMENTOS BÍBLICO
- 4.4. PRIMEROS FUNDADORES

CAPITULO 5. ORGANIZACIÓN SOCIAL.

- 5.1. FAMILIAS EVANGELICAS
- 5.2. LUGAR DE LA MUJER EN ESTE GRUPO
- 5.3. SANTA CENA
- 5.4. CONVERSIONES (TESTIMONIO)
- 5.5. GLOSOLALIA

CONCLUSIONES

GRÁFICAS

BIBLIOGRAFÍA

INTRODUCCION

La presencia de los grupos protestantes o evangélicos en México surge desde la lucha revolucionaria de 1910. El interés por cambiar a la sociedad y crear nuevos valores morales en el país, provocó que se hablara de una propuesta reformadora que estaba encabezada por reconocidos políticos, ilustrados, intelectuales y liberales.

La Constitución de 1917 fue radical, propuesta por Venustiano Carranza, tenía un concepto anti-clerical, no solamente se aplicó en el caso de la Iglesia Católica, también con los grupos protestantes.

Aunque las estadísticas sobre el protestantismo mexicano se prestan a cierta desconfianza, la mayoría de los investigadores coinciden en que los evangélicos presenciaron buen crecimiento durante 1920 y un poco menos, en 1930. Un crecimiento mayor se gestó durante los sexenios presidenciales de Avila Camacho y Miguel Alemán. El más significativo se generó durante los sexenios de Ruiz Cortines y López Mateos. Uno de los católicos más conocedores del protestantismo es el sacerdote Jesuita, Pedro Rivera, quien contemplaba el crecimiento protestante como un "peligro extraordinario" y, tal vez, llegaría a 7.5% de la población total, en 1970; posiblemente 16.5 % en 1980. (Luis Scott, Pág.50)

"Desde esta perspectiva, hacer del hombre alguien responsable, respetuoso de la ley, participativo, educado, honesto, trabajador, ahorrativo y muchas cosas más, era

contemplado como posible a través de la práctica de un cierto tipo de religiosidad. (Rubén Ruiz Guerra, Expediente)

La religión era tomada como instrumento para la creación de un nuevo país y de hombres nuevos. En el siglo XIX, la idea del ecuatoriano Vicente Rocafuerte fue construir una sociedad moderna en toda Latinoamérica .

Su propuesta de creación de una nación pasaba, entre otros aspectos, por la defensa de las instituciones republicanas, de la libertad del comercio y de empresa, así como del fortalecimiento del Estado sustentado en la vigencia de ley.

(Rubén Ruiz Guerra, Expediente)

No sólo Rocafuerte hizo este planteamiento; publicistas y políticos como José Joaquín Fernández de Lizardi, el Dr. José María Luis Mora, Juan Bautista Morales y el Obispo de Puebla, Antonio Joaquín Pérez Martínez , creían en la necesidad de crear los valores ciudadanos en una nueva nación.

Las iglesias protestantes que surgieron en ese momento, tenían un proyecto social y político claro. No se planteaban, de ninguna manera, aislarse o refugiarse de un mundo que les era hostil. Su idea era transformar la sociedad, como resultado de un cambio en los valores morales del individuo.

Este proceso puede ser inscrito, sin ningún problema, en los procesos de ciudadanía de toda la América Latina decimonónica. En esta tarea, la educación era fundamental. El

cambio propuesto incluía el conocimiento de los derechos de las obligaciones del individuo, el cultivo de los valores democráticos, republicanos y federalistas, así como otros meramente políticos.(Rubén Ruiz Guerra, Expediente)

La creencia en un Dios personal que no necesita de intermediarios para manifestar su amor por el individuo; la existencia de mecanismos accesibles y sencillos para vincularse con la divinidad, tales como la lectura de la Biblia; la posibilidad de ejercitar las capacidades intelectuales y aplicarlas a la experiencia religiosa por medio del ejercicio de libre examen; la eliminación del clericalismo; la "buena administración " de los bienes que Dios entrega al hombre, etc., se hicieron parte de la cosmovisión religiosa. (Rubén Ruiz Guerra, Expediente)

En los años 20 los grupos protestantes se identificaron con el movimiento revolucionario, conocido como "guerra religiosa" (cristera).

Desde 1926 hasta 1929 católicos militantes y representantes del gobierno se enfrentaron en la guerra de los Cristeros. El presidente Elías Calles, afirmó que él implementaría los artículos anticlericales de la Constitución de 1917, los cuales no habían sido considerados por los presidentes Carranza y Obregón.

La Iglesia Católica Romana, por medio de su Arzobispo Mora y del Río, anunció el 4 de febrero de 1926, que no reconocía la validez de los artículos 3,5, 27 y 130 de la Constitución y que los combatiría. (Luis Scott, Pág. 43)

- ⊙ El artículo 3, prohibía que las Iglesias auspiciaran en escuelas; prohibió que los pastores o sacerdotes administraran o ejercieran como maestros en las escuelas, la iglesia no tenía porqué intervenir en la educación.

- ω El artículo 5, prohibió las órdenes monásticas católicas.
- ω Artículo 27, ninguna Iglesia podría adquirir, poseer o administrar bienes raíces, ni capitales impuestos por ella.
- ω El artículo 130 menciona que la ley no reconoce jurídicamente las Iglesias o agrupaciones religiosas.
- ω Para que se pueda ejercer como sacerdote, debe ser mexicano por nacimiento.
- ω Los ministros de culto nunca podrán hablar de política, realizar una propaganda religiosa, criticar las leyes.
- ω fundamentales de nuestro país y no tendrán derecho a votar. Los estudios realizados por algún ministro de culto en los establecimientos destinados a este grupo, no tendrán valor oficial.

La rebelión cristera fue un movimiento eminentemente rural, cuyos principales focos de acción se localizaron en Jalisco, Guanajuato, Colima y Michoacán y movilizaron casi 20 mil cristeros.

Conviene aclarar que, como lo han señalado reiteradamente especialistas en el tema, las causas de esta rebelión no sólo fueron de carácter religioso, sino también agrario, debido al descontento que existía en el campo mexicano por la lenta aplicación de la reforma agraria.

Después de tres años, en junio 22 de 1929, el Presidente Portes Gil, anunció al país que el conflicto entre el clero católico y el Estado Mexicano, había concluido.

(Georgette José Valenzuela, Pág. 208)

El conflicto armado duro tres años en algunos estados del país; el gobierno acusó al clero de incitar a la violencia, pero afirmaba que tenía el derecho de protestar. El problema para estos grupos surge por la gran recesión de 1929; menos fondos, significaba menos misioneros y menos dinero.

Los grupos protestantes quisieron ser participes en lo público y para eso se elaboró un proyecto llamado Consejo de Cooperación en América Latina (CCAL) encabezado por Samuel Guy Inman. Uno de los mecanismos más importantes y significativos para estos grupos, fue la educación. No se pretendía evangelizar, su fin era fomentar nuevos valores sociales y morales.

Los años de 1920-1924, con la breve administración de Don Adolfo de la Huerta y los cuatro años de gobierno del Gral. Obregón, marcaron un compás de espera, pues, salvo algunos incidentes de mayor o menor importancia, el conflicto no se violentó. Esto ocurrió al subir el Gral. Elías Calles al poder.

Siendo Presidente, Plutarco Elías Calles, promulgó una ley reglamentaria el 11 de noviembre de 1926, que terminó con la tolerancia en la aplicación de los preceptos constitucionales y dispuso lo necesario para que se cumplieran rigurosamente.

Esto trajo como consecuencia una confrontación, que derivó en la Guerra Cristera, misma que llegó a su fin en 1929 con el arreglo entre la Iglesia y el Estado. Durante el gobierno de Emilio Portes Gil, y a instancias del embajador de los Estados Unidos en México, en ese entonces, Dwight W. Morrow, el arreglo o pacto a que llegaron ambas partes se conoce con el nombre de “modus vivendi”.

Poco después de ser elegido presidente en 1940, Manuel Avila Camacho fue cuestionado referente a su actitud sobre la implementación de los artículos anticlericales de la Constitución. El respondió; "Yo soy creyente". (Luis Scott, Pág. 48)

Los conflictos entre el Estado y la iglesia católica habían terminado, abrieron sus escuelas, la educación cristiana fue la parte fundamental de la iglesia católica; con esto se contradijo al artículo tercero.

La presidencia de Adolfo López Mateos fue recibida con beneplácito por los evangélicos. Sus esperanzas para una continuación de protección y un trato político favorable, fueron totalmente satisfechas. Además, la Primera Dama de la nación, Eva Sámano de López Mateos, era una evangélica convencida.

(Luis Scott, Pág. 49)

Con la reforma de 1992, los grupos evangélicos cambiaron de un modo significativo obtuvieron el derecho de presentarse frente a los representantes de la autoridad y ser recibidos en su papel de actores sociales, con intereses y necesidades legítimas.

Las claras muestras que se dieron durante el periodo de Carlos Salinas de Gortari, al ser considerados como interlocutores válidos, fueron suficientes para dar razón de este cambio. Fueron tres las muestras de apertura de este presidente hacia los evangélicos:

- ω Entre 1988 y 1992 el cambio del término Iglesia, por el de Iglesias, al hablar de las reformas de la legislación sobre lo religioso.
- ω En 1992 se les concedieron audiencias a algunos dirigentes protestantes en Los Pinos.

Una vez que estos grupos aseguraron su espacio público, regresaron a su trabajo pastoral y a predicar.

La presencia pública del protestantismo en México es algo que ya tiene larga historia y que presenta diferentes modalidades. Todas ellas tienen como elemento fundamental la recuperación del papel del individuo, tanto en lo teológico como en lo social, en la búsqueda de la "exportación" de sus valores del universo meramente religioso al social y político; también en la adaptación de sus posturas políticas al contexto ideológico del momento, buscando siempre la creación de una "nueva" moral pública. (Rubén Ruiz Guerra, Conclusiones)

México cuenta con un alto porcentaje de protestantes y estos han aumentado considerablemente en la última década; Gráfica (1)

El número de las sociedades religiosas evangélicas ha crecido de manera significativa en todo México.

Este crecimiento es notorio, sobre todo, si tomamos en cuenta que hasta antes de la Revolución Mexicana, llegaba a una docena; tan sólo en 1989, y en lo que corresponde a las localidades fronterizas del norte del país, esta cifra era de 120 denominaciones, es decir, menos del 50 por ciento de las que se calculaba que existían en el país. Estas cifras han cambiado considerablemente, tanto por la llegada de nuevas sociedades, como por los conflictos suscitados entre dirigentes de algunas Iglesias.

Las sociedades evangélicas se distribuyen de manera desigual por todo el territorio del país, otras en cambio, han logrado fortalecer su presencia regional. En el caso de las iglesias presbiterianas, su presencia es significativa en Chiapas y Tabasco. Sin embargo, son pocas las sociedades evangélicas que pueden jactarse de tener una presencia nacional.

Un aspecto interesante es el caso de las llamadas "iglesias transnacionales", cuyo trabajo se ha extendido a otras latitudes. De esto tenemos los ejemplos de las iglesias La Luz del Mundo y Apostólica de la Fe en Cristo Jesús, solo por citar los más conocidos, las cuales han habilitado congregaciones y templos en estados de la Unión Americana, como Oklahoma y Dakota del Norte, pero también en metrópolis como Nueva York o Los Ángeles. (Alberto Hernández, Pág. 242)

Desde 1950, nuestro país ha experimentado un cambio importante, en el crecimiento de los grupos evangélicos; para ese año las cifras eran de un 1.28%; para 1960, de 1.66%; para 1970 el ascenso es mínimo, 1.28%; para 1980, es de 1.66%; en 1990, llega al 4.8%, y para el 2000 es de 6.47%.

“Circulaban rumores que la jerarquía católica impidió las publicaciones de las estadísticas religiosas del censo de 1990 debido al alto porcentaje de evangélicos en los estados del sur y sureste. Posteriormente, las estadísticas oficiales revelaban que 4.88% de la población mexicana era evangélica y en los estados de Chiapas y Tabasco, 16.25% y 15% respectivamente. Oficiales del gobierno y líderes religiosos, tanto evangélicos como católicos, concuerdan que tales estadísticas subestiman el número de protestantes”. (Luis Scott)

Según las estadísticas del INEGI*, emitidas recientemente por el Censo General de Población y Vivienda 2000, México cuenta con un 88.22% de católicos y un 12% de evangélicos o protestantes; de estos grupos se desprenden diversas denominaciones, como son: los Mormones, Evangélicos, Judíos, Testigos de Jehová y Pentecosteses.

El interés de esta investigación se concentra en el estado de Puebla, con bases en una tradición eclesiástica. Esta es catalogada como el punto principal de todas las ideas reformadoras de aquel tiempo (1815); la resistencia y renovación del episcopado poblano, en plena guerra de independencia, gozaba de un obispo hasta 1829 año en el que muere Antonio Joaquín Pérez Martínez.

La ciudad de Puebla fue el escenario de una situación irónica, durante las primeras décadas de vida independiente. Dentro de una cultura política, con señas evidentes de secularización y de aparente desgaste de prácticas religiosas, se dio una vitalidad inusitada a un discurso fundado en metáforas religiosas y cuasi-religiosas. Puebla, pretendió ofrecer a México, la alternativa de un liberalismo moderado, aunado a un catolicismo progresista, correlacionados mediante un providencialismo libertario. (Brian F. Connaughton Pág. 69)

Es esto, lo que permite plantear que la hegemonía ciudadana de Puebla, entre la independencia y 1854, es ejercida por una alianza entre cleros y laicos, en que los primeros pretenden aunar las promesas de libertad y progreso a la fe religiosa; y los segundos, experimentan que no pueden alcanzarse los dones de la independencia y la civilización, sin las bendiciones de la fe. (Brian F. Connaughton Pág.72)

Puebla, en el año de 1950, contaba con un 98.47% de creyentes católicos; para 1960, de 97.25%; 1970, un 97.04%; 1980, de 94.81%; 1990, un 92.99%, y para el año 2000, un 88.22%. (Gráfica 2)

Desde 1950 en adelante se experimenta un cambio importante en el peso relativo expresado en términos porcentuales, de cada preferencia religiosa. Así, la católica descende: de representar 98.2% que tenía en 1950 a 92.3% en 1990.

Los grupos protestantes establecidos han aumentando, si retomamos las estadísticas de 1950 estamos hablando de 1.27%; para 1960, es de un 1.75%; 1970, es del 1.72%; en 1980 aumenta a un 3.08 %; para 1990, son alrededor de 4.33%, considerando que para el año 2000 es de 6.8 %

En general, el comportamiento de las tasas de crecimiento de la población con preferencia religiosa, Protestante o Evangélica, aumentó de manera significativa; de haber crecido a una tasa de 5.9 por ciento en el periodo de 1950 a 1960, desciende a 4.3% durante 1960 -1970, y aumenta a 6.3 por ciento en el periodo 1980-1990.

"Para todo el país, las tasas de crecimiento de la población católica disminuyen de manera similar a la del crecimiento total de la población, la cual se redujo: de un 3.1 % que se registró entre 1950-1960, a 2.02% entre 1980-1990. La tasa de crecimiento de población que declaró la religión católica disminuyó a un 3.0 por ciento, en el primer periodo señalado anteriormente, a 1.8 por ciento en 1980-1990". (Revista Asuntos Religiosos)

“Otro cambio teológico tomó lugar en el protestantismo mexicano, por medio de los pentecosteses. Entre 1920 y 1930, se presentó el crecimiento de grupos pentecosteses en México. A menudo los braceros mexicanos, al aceptar el pentecostalismo en los Estados Unidos, volvieron a México para compartir su “nueva fe”. En 1914, una mujer humilde inició la "Iglesia Apostólica" en Chihuahua y ahí se extendió rápidamente a otras partes del país”. (Luis Scott Pág. 46)

Tomando como base la tesis de licenciatura (El Protestantismo en una Comunidad Totonaca de Puebla) y los estudios posteriores realizados por el Dr. Carlos Garma Navarro, nos trasladamos a Ciudad Serdán, Municipio de Puebla, (El municipio

cuenta con 25 comunidades de las cuales un 90% son católicas) a una comunidad campesina que tiene como referencia un 33% de evangélicos en la actualidad.

• M U N I C I P I O

Ciudad Serdán, tiene un alto porcentaje de creyentes católicos (80%) en la actualidad para esto fue necesario mencionar parte de la historia de este Municipio. El asentamiento de algunas Iglesias, fue restringido, primero por la escasez de sacerdotes; segundo, por el problema de los terrenos para la construcción de las mismas.

El 23 de enero de 1748:

Los españoles, José y Antonio Martín de Villegas, hicieron la donación por escritura pública, de un solar para que se levantara un templo Cristiano en Ciudad Serdan. (antes Chalchicomula de Sesma). (Información obtenida de la Biblioteca de Cd. Serdan)

PRIMERAS IGLESIAS CIUDAD SERDÁN

- ⊖ Iglesia de San Juan Nepomuceno (1729)
- ⊖ Capilla de nuestra señora de los dolores (1822)
- ⊖ Capilla de Jesús (1890)
- ⊖ Parroquia de San Salvador, antes de Cuauhyualolco
- ⊖ Iglesia del padre de Jesús, de las tres caídas
- ⊖ Iglesia de San Andrés Chalchicomula

Actualmente se conservan estas Iglesias y dos templos protestantes construidos después de 1970 y ubicados a las orillas del Municipio.

El templo evangélico-pentecostes es pequeño y tiene un cupo para 100 personas aproximadamente (Iglesia del Dios Vivo Columna y Apoyo de la Verdad, el Buen Pastor);y se construyo en 1995, el segundo templo, pertenece a los Santos de “los últimos Días”, (Mormones), con un cupo aproximado de 500 personas. Y fue levantado en 1970. Existen distintas casas de oración por parte de los Espiritualistas y Testigos de Jehová. (La información que se obtuvo fue limitada).

- **SANTA CRUZ AHUATEPEC DEL CAMINO**

La comunidad de Santa Cruz Ahuatepec del Camino es importante, ya que presenta un fenómeno religioso de sumo interés para los investigadores sociales. En la actualidad el número de creyentes católicos es de un 59% y el grupo evangélico-pentecostes de un 33%; un 6% no practican o asisten a un culto, el 1% son Espiritualistas, 1% Sembrador y un 1% son Testigos de Jehová.

(Gráfica 3)

Los movimientos pentecostalistas permiten que los creyentes expresen creativamente su devoción, de manera que puedan incorporar elementos de su cultura local dentro de la ideología religiosa protestante. De ese modo, ellos construyen una nueva religión que se siente propia. (Miguel c. Leatham Pág. 104)

- **MOVIMIENTOS RELIGIOSOS**

El Sembrador fue el primer grupo evangélico en la comunidad, conforme a los estudios históricos realizados, convierte a uno de los fundadores de la comunidad, **Isidoro Javier**; vivía en San Juan a Atenco, trabajó como jornalero para después unirse con los trabajadores de las haciendas cercanas como San Joaquín, Santa Ana y del mismo Atenco, para pedirle al gobierno le fuesen otorgadas unas tierras, para trabajarlas ellos mismos.

"En aquel tiempo también existió otro movimiento conocido como los del "Sembrador", en 1940; Isidoro Javier fue el iniciador de este movimiento, al fallecer; los demás se unieron al "Buen Pastor". Estas doctrinas se llevaban bien, pero no se unieron; nunca tuvieron problemas." (Versión del Hermano Juan Evangelista, Pastor del Templo de Ciudad Serdán)

"Durante mucho tiempo, la vida de uno de Isidoro Javier peligró porque era evangelista; lo corrieron de la comunidad y le quemaron su casa; la Iglesia del "Sembrador" fue cayendo, en los años 1984 a 1986.

" Algunos se unieron al otro movimiento (El Buen Pastor); en la actualidad quedan dos familias, se donó un terreno para hacer el templo subterráneo y la construcción quedó inconclusa. Todavía en 1960, la familia Pérez se reunió en el templo del "Sembrador, versión del Hno. Uziel Javier". (Tesorero del templo en Ciudad Serdán)

**DIFERENCIAS ENTRE DOCTRINAS
"SEBRADOR" Y "EL BUEN PASTOR"**

ACTIVIDADES	SEBRADOR	BUEN PASTOR
ORACIÓN	DE PIE	HINCADOS, CON EL ROSTRO HACIA ABAJO
SANTA CENA	CADA 8 DIAS O LAS VECES QUE SEA NECESARIO	CADA año
PRESENCIA DIVINA	CUANDO EL CUERPO SE DESCOMPONE (AL FALLECER)	EN LA ORACIÓN, AL HABLAR EN LENGUAS
CANTOS	INSTRUMENTOS: GUITARRA, ORGANO Y PIANO	CORO, ALABANZAS
UBICACIÓN DEL TEMPLO MAYOR EN PROVINCIA	ORIZABA, VERACRUZ	SAN PEDRO, TOLUCA, EDOMEX
EN LA CIUDAD DE MEXICO	COL. GUERRERO	COL. DEL HIERRO

> **CATOLICISMO**

La creencia católica siempre tuvo mayor número de adeptos en Puebla, Ciudad Serdán y Ahuatepec del Camino no fue la excepción, aunque la construcción de las Iglesias católicas no se realizó en cada una de las comunidades, la gente católica se trasladaba al Municipio para llevar a cabo los actos de fe.

El 3 de mayo es el día en que se festeja a la Santa Cruz por tal motivo la fiesta del pueblo, la gente se reúnen en la Iglesia católica la cual fue construida en 1970, con el resurgimiento del catolicismo. Realizan una procesión, llevando entre sus manos a la Santa Cruz; es colocada en el centro de la comunidad y la anterior se guarda por un tiempo en la iglesia.

- **ESPIRITUALISTAS TRINITARIO MARIANO**

Una de las doctrinas de gran importancia fueron los grupos Espiritualistas Trinitario Mariano, originarios del Municipio de Ciudad Serdán; la casa de oración fue construida en el terreno de la familia Roldán Meza, a las orillas de Ahuatpec; esta creencia logró más adeptos sin ningún problema, ya que se podía ser católico y también practicar el espiritualismo.

En la práctica del espiritualismo, la identidad social es reforzada por una identidad subjetiva que es adoptada por los “infieles”, como una compensación a los problemas reales de la

marginación. El hincapié para asumir esta identidad espiritual de representación sagrada, supone una identidad social segregada del conflicto. Su pertenencia simbólica al "pueblo de Israel espiritual, el pueblo elegido de Dios", implica una selección divina como recompensa de esa realidad objetiva. Se opta por una identificación con sentido trascendente, eterna, invariable, pero con un nuevo significado para la población subalterna como los elegidos por sus condiciones de clase, miseria y sufrimientos, para alcanzar la salvación del Apocalipsis, excluyendo de esta perspectiva a los individuos de las clases hegemónicas. (Silvia Ortiz Echániz Pág. 81)

Estudio de caso:

“Yo antes era católico no íbamos a ninguna iglesia porque dentro de la comunidad no había; íbamos a Cd. Serdán. En 1946, dejé de asistir a la iglesia católica porque dejé de ser católico, en el año de 1946, tenía 18 años y, ya estando con mi esposa, asistimos a la iglesia espiritual, hasta 1964. Para 1965, nos quedamos en el templo de Ahuatepec "El Buen Pastor"; desde que falleció la mujer del ministro espiritualista, ya no se practica”. (Testimonio del Pastor Juan Evangelista).

Con la llegada del predicador, José María González, a la comunidad se estableció el Buen Pastor. La primera casa de oración fue en los terrenos de la familia Cosío, aproximadamente duró dos años ya que el número de creyentes fue en aumento.

El primer templo se levantó en el año de 1944, fue subterráneo por temor a las diferencias y agresiones por parte de los católicos; duraron alrededor de dos años

y después se trasladaron a la casa del Hermano Encarnación Duran, de ahí lo sacaron y cantaron libremente; este templo fue hecho de madera.

El tercero se ha remodelado tres veces con el fin de ampliarlo por el aumento de adeptos. En la actualidad, la Iglesia del "Dios Vivo, Columna y Apoyo de la Verdad, El Buen Pastor", cuenta con un 33% de creyentes en la comunidad.

En 1994, hubo un enfrentamiento entre creyentes del "Buen Pastor", la familia Evangelista se separa del Templo y su Pastor Juan Evangelista levanta un templo en el Municipio de Ciudad Serdan. Los siguieron alrededor de seis familias, una de ellas donó un terreno para que se construyera dicho templo.

En el año de 1997 terminan la construcción y la asistencia de los creyentes es de alrededor de cincuenta, todos provenientes de Ahuatepec y en la actualidad no hay convertidos del Municipio.

Las mujeres del templo se dedican a buscar más adeptos, se reúnen en el Kiosco de Serdán, para leer la Biblia, haciendo una invitación a todo el que pase al templo; es difícil lograr más adeptos.

Estos actos los realizan todos los días de la semana, principalmente por las tardes.

El interés por conocer a este grupo, con una creencia antagónica a la del siglo pasado, la secularización y algunos cismas que se han manifestado de un modo muy interesante.

Puebla fue el escenario de un catolicismo tradicional y en la actualidad existe un alto porcentaje de grupos protestantes; no se puede comparar con los estados del sur, como es Chiapas y Guerrero y al norte con Coahuila, Monterrey y San Luis Potosí y en el centro el Distrito Federal.

Como primer punto: La **conversión** es muy significativa en este sector por el cambio de vida radical, emocional y psicológico del sujeto. **La conversión** es parte de este grupo, al dejar todo lo “mundano”, para acercarse al verdadero Dios. Retomando el modelo “Paulino” de la conversión (Reneé de la Torre) y, en muchos casos, es por un interés individual.

Los modos de vida: La característica principal, es la convivencia con los demás grupos protestantes o católicos; con la sociedad; su vida habitual; la relación con los miembros de la misma doctrina, con sus familiares, amigos y vecinos; la relación laboral, el lugar de la mujer en el hogar, en el campo, como comerciante, estudiante, así como la discriminación dentro de la doctrina, la política, su situación económica, etc.

La mujer evangélica- pentecostés. En la actualidad cuál es su relación con la sociedad y en su doctrina, sus hijos, su nivel educativo, el campo; qué lugar ocupa como creyente; se trata de un reconocimiento o peor aún, un sometimiento.

METODOLOGIA

Al llegar a la comunidad de Ahuatepec del Camino, el Juez de Paz, Simón Evangelista, nos dió la bienvenida a mi compañero Sergio Luis y a mi; después de explicarle el motivo de nuestra visita, tomó la decisión de darnos hospedaje el tiempo que fuera necesario para la elaboración del trabajo de campo. Al compañero lo trasladaron a la casa de la familia Evangelista (Padre del Juez de Paz y Pastor del templo de Ciudad Serdán) y yo en la casa del Juez de Paz. Se llevó a cabo este proyecto con el apoyo del "Buen Pastor", la familia Evangelista Bruno, el Pastor del Templo de Ahuatepec del Camino, (Hno. David) el Pastor del Templo de Ciudad Serdán, (Juan Evangelista). Para los antecedentes Históricos conté con el apoyo de la familia Cosío, Duran y Javier.

La ayuda del Comisariado Ejidal, (Francisco Serrano) fue indispensable para tener acceso a la Iglesia católica y a la gente de la comunidad que, en su mayoría, son católicos. También se contó con el apoyo de la clínica de salud para las estadísticas de mortalidad, vivienda, educación y salud, así como el apoyo del Presidente Municipal para realizar dicho trabajo.

Sobre educación, asistí a los distintos eventos realizados por la escuela primaria, la convivencia de los niños evangélicos con católicos y el punto de vista de los profesores, a través de el Director de la escuela.

Las técnicas empleadas en esta investigación son:

La "**técnica cualitativa**", como la observación del investigador sobre el comportamiento social, la realización del diario de campo y la ayuda del informante clave. Esta investigación se llevo a cabo durante tres meses en la comunidad y posteriormente realicé algunas visitas para los eventos de mayor relevancia; mismos que se llevaban a cabo en distintas fechas del año. La fiesta del pueblo, bodas, bautizos, las elecciones del presidente municipal, velorios, día de muertos, santa cena etc.

El informante clave se eligió por una amistad; al aplicar los cuestionarios tuve distintos enfrentamientos con los católicos, algunos hombres les molestaba que una mujer estuviera haciendo preguntas y sobre todo que se interesara por la comunidad, como mujer tuve algunas desventajas, la protección por parte de la familia fue excesiva al grado de molestarles mi forma de vestir, de estar fuera de la casa y sobre todo mi creencia.

El ataque se dio por un predicador del templo de Ahuatepec por el hecho de ser una estudiante universitaria y estar fuera de mi casa representaba a la oveja

descarriada y necesitaba ayuda, solamente ellos me podían ayudar, me aceptaron en su templo, en los servicios, forme parte de las oraciones del coro y terminé vistiéndome como evangélica; pero nunca lograron mi conversión

La "**técnica cuantitativa**", se refiere a la elaboración abierta de un cuestionario: familia, religión, vivienda, educación, antecedentes históricos, la mujer y política.

En la comunidad de Ahuatepec del Camino la convivencia entre evangélicos y católicos es importante, mantienen un ambiente de tolerancia y respeto interno por sus creencias; por la mañana, algunas mujeres y hombres evangélicos se van a trabajar al campo, la organización de este grupo es equitativa, tanto hombres como mujeres y niños tienen que trabajar en el campo; sin embargo es importante para los padres que sus hijos asistan a la escuela; la educación es la base fundamental para este grupo evangélico-pentecostes.

Las entrevistas realizadas concluían en lo más relevante: religión y política; esto benefició mi investigación en distintas ocasiones. Pude presenciar las elecciones del Presidente Municipal para el año de 1997.

Al aplicar dicho cuestionario en distintas casas de la comunidad, fui agredida, tanto verbal como físicamente; esto sucedió sobre todo por parte de los no creyentes y algunos católicos.

Educación: En las entrevistas realizadas, se revela que muchos padres de familia piden a sus hijos que estudien para tener un mejor futuro, dentro y fuera de la comunidad. El punto principal son las festividades que se realizan en cualquier escuela como: el día de muertos, día de reyes, los festejos navideños y graduaciones, entre otros.

Los Maestros de la escuela primaria están inconformes por esta diversidad religiosa. Los festejos de los evangélicos es la Santa Cena. **"Es imposible que se pueda autorizar una semana a los niños"**, mencionan los maestros, **" y aún que no se autorice, la toman"**.

Vivienda: En la actualidad la comunidad de Ahuatepec del Camino cuenta con un número aproximado de 1,735 habitantes, 175 casas, kinder, primaria, telesecundaria, un templo católico, dos templos evangélicos (El "Buen Pastor" y "El Sembrador"), un templo espiritualista y una clínica del sector salud.

(Croquis I . Ubicación de los distintos templos, clínica escuelas y municipio)

Salud: Cuentan con una clínica del sector salud, una enfermera las 24 hrs., y un doctor con domicilio en Ciudad Serdán, en caso de alguna emergencia.

Economía: Es una zona agrícola, los productos de mayor cultivo son: el maíz, frijol y alberjon; se han llegado a producir alrededor de dos toneladas por año.

"Depende del campo, el 100% trabajamos en el campo. Los 158 ejidatarios son padres de familia, estamos hablando de 300 a 320 jefes de familia, todos ellos trabajan en el campo los días que se debe trabajar en el campo; en sí la temporada, cuando no hay trabajo en el campo como son los meses de julio, agosto y septiembre, la gente comienza a migrar a la capital de Puebla y al centro del estado de Veracruz. Actualmente existen empleos en maquiladoras, los trabajos son temporales o por contratos.

“Entraron maquiladoras en Ciudad Serdán, los inversionistas son extranjeros y hace un mes hicieron otro en Tlachichuca, esta fábrica está absorbiendo gente”.

(Simón Evangelista Bruno- Juez de Paz)

Política: Para conocer sobre la política de la comunidad se realizó un entrevista a Simón Evangelista Bruno, con el cargo de Juez de Paz durante el periodo de 1996 a 1999, su creencia evangélica (El Buen Pastor) le ocasionó muchos conflictos para poder relacionarse con el comisariado ejidal y el presidente municipal (católico).

La versión del Presidente Municipal es de sumo interés, tenía conocimiento de la diferencia religiosa latente en la comunidad y, para equilibrar la situación, nombró como Juez de Paz a un evangélico y como Comisariado Ejidal a un católico; esto fue durante dicho periodo. Actualmente las autoridades de Ahuatepec son católicos.

Religión.- Las entrevistas se aplicaron de manera informal, al pastor (Daniel) del templo evangélico, en Ahuatepec del Camino; al Pastor (Juan Evangelista) del templo de Ciudad Serdán (Municipio), mismo movimiento, contando con la aceptación de ambos para asistir a los cultos religiosos y a las congregaciones realizadas cada fin de mes, en otros municipios del estado de Puebla. Se visitó el "Templo Mayor" (Iglesia del Dios Vivo Columna y Apoyo de la Verdad el Buen Pastor) ubicado en San Pedro, Estado de México; para presenciar la "Santa Cena".

Participé como observadora, vistiendo como una mujer evangélica del "Buen Pastor", saludando de la misma forma, conviviendo con los creyentes (hermanos) de otros estados de la República Mexicana; haciendo oración, presencié los actos de la glosolalia, participé en las actividades diarias que realizaban las mujeres evangélicas (me refiero a servir la comida, a las labores del hogar y en algunas ocasiones asistí al campo); en el templo, me senté del lado de las mujeres cantando alabanzas, formé parte del coro del templo y en muchas ocasiones fui presentada como miembro de la familia Evangelista.

Esto facilitó la elaboración del estudio, pude entrar y salir del templo, conocí pastores de otros templos; conviví con jóvenes evangélicos de distintos estados de la república: Morelos, Puebla y Toluca. Escuché varios testimonios y el porqué de su conversión; participe en los juegos realizados en distintas reuniones como el memorama bíblico.

PRIMERA PARTE

CAPITULO 1 BREVE HISTORIA DEL PENTECOSTALISMO EN MEXICO

1.1. EL PENTECOSTALISMO

Cuando hablamos del pentecostalismo, lo entendemos como al grupo de individuos con una creencia muy elevada en la sanidad y se identifican por la glosolalia (hablar en lenguas). Para muchos investigadores sociales los grupos pentecostales son de mayor relevancia, ya que han aumentado considerablemente en la última década, así como la diversidad de sus prácticas religiosas y algunos cismas.

Los orígenes del pentecostalismo son identificados por la presencia divina, (hablar con Jesús); el pentecostés o hablar en lenguas, se alcanza la glosolalia durante la oración, con la ayuda del ministro. En algunos movimientos pentecosteses de la actualidad, el fenómeno de la glosolalia se puede presentar cuando comen, duermen o en cualquier momento. (Lic. Farela)

Predicaban que todo creyente podía recibir los dones del espíritu Santo, estos son: hablar en lenguas o glosolalia; poderes de profecía y de sanación.

“Los rituales pentecostales destacaban la posesión del adepto por el Espíritu Santo, hecho que ocurría durante un estado de trance violento. El uso de la música y el baile se volvieron

parte del ceremonial pentecostés. El resultado era una religiosidad negra, con elementos de clara influencia afro-americana, pero ya protestante. (Carlos Garma, Pág. 95)

Los estudios realizados por el Pastor, **Manuel Gaxiola**, en su libro titulado la “**Serpiente y la Paloma** “, es una aportación significativa para entender al pentecostalismo, así como los antecedentes históricos, el surgimiento en nuestro país y la evolución del mismo. Con el tiempo, este grupo se ha modificado e incluso se fusionó con otras doctrinas, transformándose de una forma impresionante. (caso: la "Luz del Mundo")

En la actualidad, no existe un interés por estudiar a los grupos pentecosteses; no hay suficiente aportación por parte de los estudios en religión, por tal motivo los antecedentes del pentecostalismo son muy limitados.

1.2. FUNDADOR CHARLES F. PARHAM

Retomando las investigaciones realizadas por M. Gaxiola, el pentecostalismo surge en el año de 1898, en la ciudad de Topeka, Kansas; **Charles F. Parham** funda un “hogar de sanidad “, su objetivo principal se basaba en orar por los enfermos para que sanaran. Parham, con las muchas teorías que tenía en mente, viajó a varios estados para predicar esta creencia de la sanidad por medio de la oración; al regresar a esta ciudad, se dio cuenta que dos ministros ya habían ocupado este templo. Para el año de 1900, fundó la Escuela Bíblica Bethel, a las

afueras de la ciudad de Topeka; esta escuela contaba con aproximadamente 40 personas y un director obsesionado por la presencia del Espíritu Santo.

“Casi tres meses han pasado desde que este hombre (Parham) llegó a Galeana y durante ese tiempo ha sanado a más de mil personas y convertido a más de 800. Aquí, gente que no ha caminado por años sin la ayuda de muletas se ha levantado del altar con sus piernas tan fortalecidas que dejar a un lado sus muletas, para sorpresa de la audiencia... Aquí, mujeres que previamente vivían para la sociedad y la elegancia se arrodillan junto a una hermana caída y tratan de señalarle hacia el cielo y aquí los seguidores reciben lo que llaman “El Pentecostés” y pueden hablar en lenguas extranjeras, idiomas con los que, cuando quedan libres del poder, no están familiarizados. Tan solo esto es considerado una de las más distintivas de estas reuniones. (Manuel Gaxiola)

Para 1905, el pentecostalismo tomó un gran auge en los estados de Kansas, Missouri, Texas y la ciudad de Houston. Este último fué el más importante, allí abrió una escuela bíblica; entre sus estudiantes había un alumno llamado Willian J. Seymour, quien logró dar un giro al pentecostalismo.

1.3. MISION DE LA FE APOSTÓLICA

Willian J. Seymour, de raza negra y familia de esclavos, nació en Centeville, Loussiana; creció en un iglesia bautista. Mencionan que Seymour era humilde, de habla sencilla y sin educación; por pertenecer a otra raza, no fue tomado en cuenta. A la edad de 25 años viajó a Indianápolis, Indiana, y se afilió a una Iglesia

Metodista Episcopal, para 1903 se trasladó a Houston donde fue aceptado en la escuela bíblica de Parham, se sentaba solo y desde la puerta escuchaba las clases que se impartían.

En 1906 se muda a los Angeles y es bien recibido en una iglesia de gente expulsada de la Segunda Iglesia Bautista y predica la glosolalia; se opusieron rotundamente a su mensaje y cierran el templo más adelante Seymour renta un edificio el cual era ocupado como estable, estaba ubicado cerca de la plaza de los Angeles, se reunía mucha gente extranjera incluyendo a los mexicanos.

En el mismo año inauguró el templo Misión de la Fe Apostólica, iniciando la publicación del periódico Apostolic Faith, en uno de sus artículos menciona a un "indio" y a una mujer Alemana que logran hablar en lenguas y posteriormente un matrimonio mexicano es bautizado.

Para el año de 1922, fallece Seymour, la Iglesia de la Fe Apostólica contaba con un número muy reducido de creyentes esto se debía al retorno de su país de origen. En 1931, el edificio fue demolido y embargado por las deudas pendientes con el banco. Seymour es considerado como uno de los iniciadores más importantes del pentecostalismo en los E.U., aunque se carece de información sobre este predicador.

Cuando surgieron las primeras iglesias pentecostales eran consideradas sólo aptas para negros. Entre sus primeros conversos de otros sectores sociales estuvieron braceros

mexicanos. Poco a poco, un número mayor de adeptos blancos se fueron incorporando al pentecostalismo. Actualmente algunas de las iglesias pentecostales norteamericanas tienen numerosos miembros de distintos grupos étnicos. (Carlos Garma Navarro, Pág. 95)

Los primeros Mexicanos convertidos son Abundio López y su esposa Rosa, una de las principales características del establecimiento del templo en la ciudad de los Angeles fue la integración de extranjeros, esto trascendió y logró que el pentecostalismo se difundiera en alrededor de treinta y cinco países, el origen del pentecostalismo fue transformado por cada uno de sus seguidores quienes solamente se acercaron en busca del bautismo y el Espíritu Santo.

Los pentecostales que un tiempo radicaron en E.U. regresaron a su país con el fin de predicar el evangelio, en el caso de los pentecosteses mexicanos Gaxiola menciona a una mujer llamada **Romana Carbajal de Valenzuela**, migra a la ciudad de los Angeles en la época en que México estaba pasando por la etapa revolucionaria de 1910, otras gentes encontraron como refugio la ciudad de los Angeles.

Para el año de 1912, logra convertirse al evangelio, mantenía contacto con mexicanos convertidos al pentecostés quienes tenían como lugar de culto en una casa particular. Originaria de Villa Aldama, Chihuahua, regresa para la predica del evangelio pero inmediatamente la rechaza su familia, con bases evangélicas

(Metodistas) y católicas le fue difícil a sus parientes aceptar la creencia pentecostés de Romana (por la práctica de la glosolalia).

Su sobrino Miguel quedó convencido del evangelio y siguió a Romana para que le impartiera la enseñanza bíblica.

Para 1914, Miguel logra hablar en lenguas entre las doce personas con las que se encontraban orando, quedando como encargado de la casa de Villa Aldama, para Romana era necesario conseguir un pastor para esta casa de oración quien ya contaba con un mayor número de creyentes.

Viaja a los E.U. en busca de un pastor para que se encargara de la casa de oración de Villa Aldama pero no fue posible, después de varios años predicando el pentecostés en varias iglesias, se traslada al estado de Chihuahua para visitar al pastor Rubén Ortega de un templo llamado “Bethel”, no pretendía que su gente se convirtiera a Metodista así que hablo con el pastor sobre el espíritu santo (glosolalia) quien la rechazo inmediatamente pero mando a un miembro de esta iglesia como observador.

Este hombre sintió el deseo de recibir el espíritu santo, Romana hizo oración por él allí mismo y el hombre habló en lenguas, lo cual fue suficiente para convencer a Ortega de la realidad que se le anunciaba.

El Reverendo Ortega sorprendido visitó el templo de Villa Aldama y comenzó a orar hasta que tuvo la misma experiencia, se convirtió en pastor de este Templo establecido en Chihuahua, al morir Rubén Ortega se encargó del templo el pastor Miguel García Carvajal (sobrino de Romana Carvajal) abandona el templo en el año de 1918, debido a un sueño en el que escuchó una voz que dijo: "Ve y Predícales la Doctrina", viajó a varios estados en donde su tía había predicado y llega a Torreón, lugar donde se encontraban distintos templos protestantes de diferentes denominaciones (bautistas, metodistas y presbiteriana), En la Avenida Aldama, García logra hospedarse con los esposos Guevara de la Iglesia Metodista logrando la conversión de ambos, estableciendo un templo llamado "el Faro" .

En el año de 1922, García migra a los E.U. a la avenida Aldama encarando a un hombre que decía ser el Mesías llamado Pedro Duran establecido en el templo, esto implicó un gran problema en la Iglesia provocando un cierto fanatismo.

Aurelio Rodríguez fue nombrado como pastor del templo, pero carecía de una mano firme para predicar la Biblia y fue sustituido por **Francisco Borrego**.

Borrego viajó a San Luis Potosí para conocer el Templo del "Dulce Grande" en ese tiempo conoce a dos personas llamadas "**Saulo y Silas**" quienes vestían túnicas largas, tenían el cabello largo y caminaba descalzos y los invita al templo establecido en Torreón modificando este evangelio.

Surgieron algunos cambios en el Templo, se predicó bajo las ordenes del Espíritu santo y la lectura de la Biblia se hizo a un lado, dejando al mando a Saulo y Silas.

Prohibieron que se usaran brillantina y aceites para el cabello, lociones, talco y cremas para la piel, afirmaron que los cristianos debían confiar exclusivamente en el Señor para recibir su sanidad, pues el uso de la medicina era prueba irrefutable de falta de fe y consecuentemente, admisión tácita de que el creyente estaba en pecado; así que se llegó al extremo de prohibir toda medicina, incluyendo el analgésico y mentolate.

Enseñaban que todo aquel que fuera convertido debería adoptar un nombre Bíblico que le revelara el señor y que todos lo que se convirtieran deberían agruparse en un solo pueblo, viviendo en comunidades exclusivamente cristianas, de ser posible un mismo techo para varias familias, viviendo como hermanos en Cristo; juntar los sueldos el fin de semana y nombrar comisiones par la compra de víveres para toda la comunidad y no decir que alguien era dueño de algo, porque todas las cosas serían de todos y para todos.

Dos predicadores bajo el nombre de Saulo y Silas, logran transformar al pentecostalismo de aquella época, dejan su vida pasada y se convierten a una creencia muy extraña para muchos; llegaron al Templo de Torreón con ayuda de Borrego se dedican a la predica y cambian completamente lo establecido por los iniciadores del pentecostalismo.

Promotores de un grupo muy importante en la actualidad y teniendo como iniciador a Eusebio Joaquín González quien en la Ciudad de Torreón, Coahuila

los escucha predicando la palabra de Dios, con afabilidad queda convencido del evangelio y los sigue al estado de Monterrey.

IGLESIA DEL DIOS VIVO, COLUMNA Y APOYO DE LA VERDAD LA LUZ DEL MUNDO

LA LUZ DEL MUNDO, IGLESIA DEL DIOS VIVO, COLUMNA Y APOYO DE LA VERDAD " Y "YO SOY LA LUZ DEL MUNDO; EL QUE ME SIGUE NO ANDARÁ EN TINIEBLAS, SINO QUE TENDRÁ LA LUZ DE LA VERDAD", Y LA VARA DE AARÓN QUE DICE: "LA VARA DE AARÓN REVERDECIÓ, Y FLORECIÓ Y ARROJÓ RENUÉVOS Y PRODUJO ALMENDRAS".

(RENÉE DE LA TORRE, PÁG. 272).

CAPITULO 2

“IGLESIA DEL DIOS VIVO, COLUMNA Y APOYO DE LA VERDAD LA LUZ DEL MUNDO”

La Iglesia Cristiana (Fundada por Parham) es considerada como la base fundamental de la "Luz del Mundo", su desprendimiento o separación se origina por la rebeldía de su iniciador, Aarón Joaquín (Eusebio Joaquín); después de levantar un templo en Guadalajara, Jalisco (La Hermosa Provincia) comenzó a contradecir a Francisco Borrego, dándole otra interpretación a la Biblia.

"Si bien esta Iglesia adquiere algunos rasgos que la apartan del común de los pentecostalismos, como el fortalecimiento de una autoridad vertical que se conjuga con una estructura jerárquica institucional altamente definida y organiza, que (entre otras cuestiones) medía y administra el acceso del Espíritu Santo entre sus fieles, guía la interpretación de la Biblia y normatiza a sus feligreses a través de su doctrina, La Luz del Mundo no deja de ser pentecostés". (Paula Biglieri, Introducción)

¿Qué es la Luz del Mundo?

Es la restauración de la Primitiva Iglesia Cristiana, fundada por y sobre Jesucristo. Cristo mismo señala:

".... y sobre esta roca (que es Cristo) , edificaré mi iglesia ..." Mateo 16:18

(luzdelmundo.org.mx)

Las bases fundamentales del pentecostalismo (como se menciona en el capítulo anterior) son bíblicas, la creencia en el espíritu santo y la glosolalia son primordiales.

Esta iglesia esta caracterizada de tipo pentecostés: "porque enfatiza el proceso de renovación que experimentan sus feligreses; al convertirse; requiere que la conversión sea producto de una decisión consciente o individual de la persona, argumenta su existencia en la Biblia y remarca la importancia de leerla y conocerla; subraya la importancia de la acción misionera para sumar adeptos a través de una prédica, al convencimiento basado en una fundamentacion Bíblica; liga la creencia religiosa en todos los aspectos de la vida cotidiana y alienta a sus fieles a llevar adelante sacralmente la práctica de los actos diarios de sus vidas; ofrece una red de apoyo social para sus miembros basada en las obligaciones cristianas que adquieren sus miembros de ayudarse mutuamente al mismo tiempo que esa red refuerza el estilo de vida religioso elegido a pesar de que la salvación puede ser lograda estrictamente de manera individual, su identidad religiosa se conserva por la imbricación que cada sujeto realiza con la comunidad; manifiestan disfrutar de un contacto directo con Dios (Glossolalia) lo que le otorga a cada miembro la capacidad de la predicación; enfatiza la importancia del bautismo; creen en la capacidad de algunos para alcanzar el don de la sanación y finalmente ofrecen a los pobres y marginales una vía para cambiar su autopercepción y adquirir un status y dignidad social al poder participar en las actividades de la comunidad, que en muchos casos también implica una cierta movilidad social y participación política. (Paula Biglieri, Pág. 100)

La Luz del Mundo es una Iglesia que no cuenta con un texto histórico. Su doctrina se basa en la interpretación de las Sagradas Escrituras, tanto del Antiguo como del Nuevo Testamento. Es una iglesia de tipo fundamentalista, cuya historia particular se fundamenta

en la interpretación a la luz, de una novela institucional que instaura una memoria imaginada que articula simbólicamente sus orígenes y desarrollo actual en la apropiación de tres tradiciones: el pasado bíblico del pueblo de Israel, las primeras comunidades cristianas y el discurso nacionalista oficial mexicano. Esta novela institucional se encuentra viva en la memoria colectiva, que se reactiva tanto en los rituales de sus símbolos, como en la interacción cotidiana de los creyentes. (Renée de la Torre, Pág. 262)

De 1924 a 1935 en Torreón, Coahuila, dos apóstoles llamados Saulo y Silas (Apóstoles de Jesucristo) predicaban una doctrina de salvación, (Transformación de la Iglesia Cristiana) de la cual los fieles debían llevar una vida sin vicios, ocio y ningún tipo de diversiones, tenían que alejarse de toda superficialidad, sosteniendo que el espíritu santo se comunicaba con ellos, no fomentaron el uso de la lectura bíblica y prohibieron todo tipo de medicamento.

2.1. INICIADOR O RESTAURADOR

La "Iglesia Cristiana Espiritual", como se denominaba, tenía como dirigente principal a Francisco Borrego; era reconocido por todos sus seguidores en especial por Aarón Joaquín que lo veía como su padre de fe, ya que él le instruyó para conocer la doctrina.

"Se reconoce como la verdadera iglesia fundada por Jesucristo (a pesar de no haber existido por miles de años) que resurge en 1926 con la "restauración" realizada por el, denominada apóstol Aarón también llamado "Siervo de Dios", "Varón de Dios" o "Ungido por Dios"). Además, se presentaban como la continuación de los grupos cristianos

primitivos que se vieron desvirtuados por la posterior instauración e institucionalización hegemónica de la Iglesia Católica en el campo del cristianismo". (Paula Biglieri, Pág. 101)

Eusebio Joaquín, el iniciador y restaurador de la "Iglesia Cristiana ", nació en un poblado pequeño del estado de Guadalajara, trabajó para el Ejército Constitucionalista en el estado de Torreón, Coahuila.

"Ahí aprendió algunos de los rasgos que distinguen al mal religioso que él fundaría años después: la disciplina, la obediencia y el respeto a los valores patrios posrevolucionarios ". (Renée de la Torre, Pág. 263)

"Aarón , el iniciador y líder máximo de esta Iglesia, fue un hombre carismático; sus seguidores lo reconocían como un ser excepcional, un embajador de Dios en la tierra. Su mensaje no sólo ofrecía la salvación, sino también elementos de identificación con una clase social marginada y medios prácticos de reivindicación.

(Renée de la Torre, Pág. 266)

"Se caracterizan por poseer una mística profética, lo cual se construyó a partir de la narración de revelaciones divinas, en las que Dios lo eligió como "El restaurador de la Iglesia Cristiana", fue también esencial, el reconocimiento de dones sagrados: sanación, elección divina, revelaciones, profecías, don de lenguas santidad, etcétera y relatos milagrosos; pero además se promovió una identificación sociocultural de una clase social popular" (Reneé de la Torre, Pág.)

En esta ciudad Eusebio Joaquín conoce a dos predicadores mal vestidos, quienes hablaban la palabra de el Señor; queda impresionado ante ellos, considerando que tenía que dejar su vida y cambiar al evangelio.

“Enseñaban a todo aquél que fuera convencido debería de adoptar un nombre Bíblico que le revelara al señor y que todos los que se convirtieran deberían agruparse en un solo pueblo, viviendo en comunidades exclusivamente cristianas, de ser posible un mismo techo para varias familias, viviendo como hermanos en Cristo; juntar los sueldos el fin de semana y nombrar comisiones para la compra de víveres para toda la comunidad y no decir que alguien era dueño de algo, porque todas las cosas ser pía de todos y para todos”.

Decide convertirse al evangelio y se va a la ciudad de Monterrey, con “Saulo y Silas”. Eusebio Joaquín comienza a tener sueños muy extraños y de cierto tipo premonitorios.

“El 6 de abril de 1926, estando dormido, Eusebio presenció una visión celestial: lo despertó un estruendo que anunciaba la visita de Dios, vio una mano grande y blanca que lo señalaba con el dedo índice y le decía: “Tu nombre será Aarón y lo haré notorio por todo el mundo y serás bendición y tu será como las estrellas del cielo”. (Renée de la Torre)

Después de la segunda visita de Dios, Aarón salió rumbo a Guadalajara para establecer el “pueblo escogido”.

“Dios se le hizo presente y con voz de trueno dijo. “Aquí hay un varón, cuyo nombre será Aarón “, Eusebio se despertó confundido y le preguntó a Elisa (su esposa) si ella había

escuchado algo, pero su respuesta fue negativa. Eusebio se volvió a dormir y otra vez lo visitó Dios: vió una mano grande y blanca que lo señalaba con el índice y escuchó de nuevo una voz grave que le decía “Tu nombre será Aarón “. La misma noche ocurre la tercera revelación: “Las estrellas del universo forman una constelación para enmarcar aquel mensaje divino que le señala como enviado de Dios, depositario de la salvación y la doctrina: “tu nombre será Aarón y lo haré notorio por todo el mundo. Y serás bendición y tu simiente será como las estrellas del cielo “. Dios eligió a Eusebio para restaurar la primitiva iglesia del Señor Jesucristo, y lo encomendó a formar el pueblo elegido: “El jueves próximo quiero que salgas a la tierra que yo te mostraré “. Aarón y Elisa su esposa abandonaron Monterrey y caminaron sin rumbo fijo, tiempo después Dios les señaló el lugar sagrado: la ciudad de Guadalajara (Renée de la Torre, 1995).

Llegó el 12 de diciembre en compañía de su esposa Elisa, emprendiendo su labor profética, el primer lugar que visitó fue la casa de sus padres quienes lo rechazaron inmediatamente por su rara vestimenta y por lo que predicaba.

“Solamente la Iglesia Congregacional les dio asilo y les permitió pernoctar en la pila bautismal. Aarón predicó en los barrios antiguos de Guadalajara como fue en San Juan de Dios, ahí vivió sus primeros años, en un cuarto de vecindad localizada atrás del teatro degollado, ese mismo lugar servía como centro de oración donde se reunían sus primeros diez seguidores. Todavía estaban encendidos los ánimos de la guerra cristera en Guadalajara y los primeros aaronitas cuentan haber sido perseguidos tanto por los cristeros, como por las fuerzas armadas que los confundían como cristeros, y que en este ambiente de persecución religiosa y confusión tenían que efectuar sus servicios religiosos en lugares alejados como fue la barranca de Oblatos”. (Renée De la Torre, Pág. 264)

Para el año de 1936, se le dió un nombre a la Iglesia formada por Aarón, decidió llamarle "Iglesia Cristiana Espiritual " solo se le agregaría la "Luz del Mundo", cambio en algunos aspectos la doctrina, en el año de 1937, recibió la visita del Pastor Francisco Borrego como supervisor de obra, quedando completamente sorprendidos ya que las bases de esta doctrina habían cambiado eran más estrictas y con más fundamento bíblico, esto ayudó a Aarón Joaquín para afirmar sus ya distintas bases bíblicas delante de Francisco Borrego, el no aceptó estos fundamentos y Aarón decidió separarse y seguir con su Iglesia.

2.2. LA HERMOSA PROVINCIA

Para Aarón Joaquín y sus seguidores les fue difícil poder establecerse y sobre todo contar con un templo o casa de oración como lo había profesado Aarón Joaquín. Con fundamento en la interpretación de la Biblia, las revelaciones celestiales y el carisma logró convencer a muchos, de esa manera obtuvo un terreno de catorce hectáreas ubicado al oriente de la ciudad de Guadalajara; conocido como la "Hermosa Provincia", gracias a las relaciones que mantenía con algunos funcionarios y sobre todo con el General Marcelino García Barragán (Gobernador de Jalisco 1943-1947).

“La comunidad es el centro de la vida religiosa y social de la Iglesia, alberga los distintos ministerios desde los cuales se ejerce una intensa programación de actos religiosos, espacios de recreación, fabricas manufactureras y comercios locales, escuelas, hospital,

mercado... en fin todo lo necesario para cubrir las necesidades de sus habitantes sin tener que salir al mundo exterior. (Reneé de la Torre, Pág. 269)

“Pero tan luego como llegaron, dieron principio al trabajo de evangelización personal, principiando con los familiares, y Dios los ayudo a levantar una hermosa y ferviente Congregación, pues yo fui convertido al señor en esa Iglesia en el año de 1935, y soy testigo que en dicha iglesia se dejaba sentir el poder de Dios, y obraba el Señor en forma maravillosa, en la conversión de los pecadores, pues Dios testificaba juntamente con sus Ministros, en señal, milagros y diversas maravillas. (Obispo Fidencio Delgado)

2.3. EL TERCER CISMA

Fundamentada en la Iglesia Cristiana Espiritual, la Luz del Mundo modifica considerablemente sus bases doctrinales, los creyentes no soportaban saber que tenían que celebrar el 14 de agosto de cada año con motivo del cumpleaños de uno de los obreros de Dios (Aarón Joaquín) muchos lo interpretaron como un culto idolátrico.

Los hermanos afirman que como numerosos fieles se acercaban cada 14 de agosto para festejar al hermano Aarón en su cumpleaños, este decidió institucionalizar la celebración de la Santa Cena ese día, aprovechando la gran concurrencia de miembros que llegaban de distintos puntos geográficos. Porque, en definitiva según los hermanos, no se conocía la fecha exacta en que tuvo lugar la Santa Cena de Cristo. (Obispo Fidencio Delgado, El Buen Pastor)

"Se le había festejado su cumpleaños con muchos regalos y que se le había cantado cantos en su honor no obstante que nuestra doctrina dice cantar alegres a Dios y no al hombre, así

como también no acepta la idolatría hacia los mortales, de los cantos que cantaron fueron: 569,570, 566, 561 de los himnarios que utilizan los denominados la Luz del Mundo. (Obispo Fidencio Delgado, El Buen Pastor)

"En hacer acto de presencia con ofrendas florales, felicitaciones y regalos de toda suerte, se le cantaban himnos espirituales dedicados a él; El templo se adorna con arcos de flores y demás adornos, pero ante todo, la ofrenda económica ocupa el principal lugar en dicho festejo". (Obispo Fidencio Delgado, El Buen Pastor).

El iniciador de la Luz del Mundo, realizaba grandes banquetes con motivo de su cumpleaños, prohibió los adornos, retratos y la corbata en el hombre, esto lo contradujo principalmente en los banquetes, anteriormente no eran permitidos y ahora con motivo de su cumpleaños se realizaban.

"La palabra de Dios nos dice que todos los que hicieron banquete fracasaron, por ejemplo el Rey Azuero, la reina Beisasar hizo banquete, desobedeció y en seguida fue destronada, los hijos de Job le pidieron la vida en un banquete, Juan el Bautista, fue víctima en un banquete que realizó Herodes cuenta la Biblia en uno de sus pasajes que después de haber bailado muy bien la hija de Herodias, el rey complacido le dice: "Pídeme lo que quiera que te lo daré y pidiéndole un consejo a su madre, ésta le dice: "Pídele la cabeza de Juan Bautista en una charola de palta" y el rey por la promesa que había hecho tuvo que cumplirte, aun en contra de su voluntad. (Fidencio Delgado, El Buen Pastor, Pág. 20)

Otra de las causas fue la imposición del rebautismo, le dio otra interpretación a los textos bíblicos y en caso de no seguirlo los excomulgaría.

"Tuvo una revelación de parte de Dios, en el cual un ángel le anunció que debía bautizarse el solo, y para esto le enseñó el texto de Hech.22:16 y que en esa forma iba a tener principio

la iglesia, y él, les ordenó a todos los componentes de ese movimiento a su cargo, que tenían que ser rebautizados juntamente con él, y así lo hizo". (Fidencio Delgado, El Buen Pastor, Pág. 12)

Mandó a cavar un pozo, el cual esta ubicado frente a la puerta del templo de Guadalajara (La hermosa Provincia) el agua cura todas las enfermedades, le dio el nombre de la "Fuente de Jacob", a esto le dan el nombre de idolatría.

"En este mismo año fue cuando en puntos doctrinales empezamos a escuchar que vendrían falsos profetas, falsos doctores y que estos saldrían de su mismo pueblo, por eso nos exhortaban para que estuviéramos apercebidos y alertas y que oráramos mucho, esa clase de enseñanza la escuchamos aproximadamente por dos meses". (Fidencio Delgado, El Buen Pastor)

Estas fueron las causas principales por las que algunos de sus seguidores no estaban de acuerdo, como el templo ubicado en la colonia Vallejo en el Distrito Federal.

La Iglesia del Dios Vivo, Columna y Apoyo de la Verdad "El Buen Pastor", como lo describe en su libro, Fidencio Delgado, vivió, experimento y narro las versiones del Pastor José María los inicios y separación de la "Luz del Mundo".

El conflicto comenzó cuando la Esposa del Pastor José María González regresó al Templo de la colonia Vallejo, ella estuvo presente en el festejo del cumpleaños de

Aarón Joaquín (Obispo Gobernante) en la Hermosa Provincia de Guadalajara, Jalisco.

Versión del Pastor Francisco Jesús Belmonte Ramos.

"Fui evangelizado en el año de 1937, fui evangelizado por el hermano Felipe Gutiérrez, escuché la doctrina y sinceramente se me hizo difícil dejar las cosas del mundo, pero desde ese día que la palabra de Dios llegó a mí no pude vivir tranquilo y fue así como por los últimos meses de 1940 regresé a la Iglesia donde había encontrado la felicidad que solo Dios puede dar."

Los creyentes del Templo de Vallejo, no quedaron convencidos por lo que había impuesto Aarón Joaquín, al enterarse anuncio su visita a la Ciudad de México para el 26 de agosto de 1942.

Llegaron al templo de Vallejo entre las 11 o 12 de la noche, lo acompañaban varias mujeres. Aarón Joaquín sabía del descontento de la mayoría de los creyentes del templo de Vallejo y comenzó a dialogar con el pastor José María, este le explicó que no estaban de acuerdo que se festejara su cumpleaños con grandes banquetes ya que estaba prohibido por la Biblia y Dios mismo, la reacción de Aarón Joaquín no fue inmediata ya que se puso a pensar un largo tiempo y después dijo con tono alto !No quito nada; la intransigencia y soberbia reinó en Aarón Joaquín y su comitiva al exclamar una mujer que lo acompañaba que no cambiara nada ya que perdería su autoridad y cuando pretendiera implantar

alguna cosa nadie lo iba a obedecer, esto obligó a los hermanos a retirarse del templo y se dirigieron a sus casas el 27 de agosto de 1942.

Desde ese momento se quedaron en el Templo para confundir a la congregación que estaba integrada por 325 miembros, de los cuales 25 se quedaron con Aarón Joaquín en el Templo de Vallejo.

El Pastor José María se cambió a la Colonia del Hierro (Estado de México) con el fin de construir una Iglesia que posteriormente la nombraría "El Buen Pastor".

" En cierta ocasión que estábamos reunidos con el hermano José María, llegó la hermana Lupe Avelarde, saludándonos y el hermano José le dijo: hermana Lupe, ¿qué anda haciendo por acá?, y ella le contestó: Hermano, supe que se había apartado de Joaquín Aarón y me sentí apoyada, ya que yo también estaba en desacuerdo, pero no decía nada por miedo a que me quitaran a mi madre, por que sepan que sí lo hacían con aquellos que no consentían sus proceder. Les retiraba a sus seres queridos, hijos, maridos, padre o madre, envolviéndolos, cautivando sus mentes y se los llevaban con ellos alejándolos de sus familias.

"Por eso Lupe tenía razón en su temor, y siguiendo con la conversación, y ella sintiendo confianza, y ya que la falta que a cargo traía, ya que no la soportaba y tratando de aliviarla nos confió su secreto. Señalando a un pequeño que lo acompañaba: Miren, este niño que es mi hijo lo es también de Joaquín Aarón, del

que se dice siervo de Dios, nosotros nos quedamos sorprendidos, incrédulos, pero al observar bien al niño, nos dimos cuenta que tenía su mismo color y su misma fisonomía y ya no tuvimos duda alguna, el niño se llamaba Abel y tendría 4 ó 5 años; fue así que nos dimos cuenta de Aarón. "Después supimos que seguía cayendo y cometiendo actos fuera de la doctrina, enterándonos que urdió un nuevo bautismo, porque como el hermano que lo había bautizado se quedó con nosotros, que era el hermano Lino Figueroa, cometió un error al bautizarse el solo, ya que ni Cristo lo hizo".

"Toda civilización, organización o sociedad ha tenido un principio en el cual se ha basado sobre los fundamentos, principios o metas. En esta ocasión nos referimos a la fundación o iniciación de la Sociedad Cristiana Iglesia del Dios Vivo, Columna y Apoyo de la Verdad "El Buen Pastor ". **La cual tiene como fundamento bíblico en Efesios 2:20 "Edificaos sobre el fundamento de los apóstoles y profetas siendo la principal piedra del ángulo Jesucristo mismo". (introducción)**

La Iglesia del Dios Vivo, Columna y Apoyo de la Verdad "El Buen Pastor", en la actualidad esta ubicada en cuatro países como son : Guatemala, Salvador, México y E.U., el primer Templo del Buen Pastor se ubicó en la Ciudad de México, colonia del Hierro, Av. Fundidores, No. 170 y el Templo Mayor esta en San Pedro, Toluca, Estado de México. En el mes de abril el templo es visitado por 10 mil creyentes provenientes de varias partes de la República Mexicana y del extranjero con el fin de celebrar la Santa Cena.

Ahora nuestra Iglesia creación de aquellos 200 ó 300 hermanos que iniciaron, son ya alrededor de 300 iglesias dándole la honra y gloria del señor Jesucristo. (Fidencio Delgado, Introducción)

2.4. La Luz del Mundo en la actualidad.

"El 9 de junio de 1964 muere el hermano Aarón. Su liderazgo es heredado por su hijo Samuel, actual director general de la Iglesia. Aunque muchas de las tareas emprendidas por su padre continuaron, algunas otras sufrieron modificaciones, sobre todo se encuentra la tendencia a la expansión numérica y territorial del movimiento, a la modernización y al crecimiento económico de la comunidad. Por ejemplo, cuando, Aarón murió (1964) había 64 iglesias y 35 misiones, bajo la Dirección de Samuel, en 1989, ya se registraban 11 mil 300 iglesias y con misiones en 22 países del mundo. (Reneé de la Torre, Pág. 267)

Unos dicen que los que actualmente tienen en posesión el Templo "La luz del Mundo" cometen inmoralidades con las jovencitas de las sectas, mientras que los inculpados en esta forma dicen que sus enemigos los han boicoteado, que han violado las leyes de su religión usando corbatas, concurriendo a los bailes, ingiriendo bebidas embriagantes y profesando la poligamia. (Fernando M. González, Pág. 289)

ESTUDIO ETNOGRÁFICO...

CAPITULO 3.

POBLADO, SANTA CRUZ AHUATEPEC DEL CAMINO.

Esta Investigación se realizó en Santa Cruz Ahuatepec del Camino, se encuentra ubicado al este de Puebla; teniendo como municipio a Ciudad Serdán (antes Chalchicomula de Sesma). Cuenta con aproximadamente 1,700 habitantes; esta región tiene un clima frío, sobre todo en los meses de noviembre, enero y febrero; las lluvias son frecuentes en los meses de junio, julio y agosto, beneficiando el cultivo del elote, chícharo, haba verde, ejote, alberjon, frijol y papa. Las frutas principales de la región, son: el capulín, manzana, pera, durazno, ciruela y tuna. (croquis de la comunidad)

3.1. ECONOMÍA

Es de absoluta pobreza; el nivel de producción es muy bajo, el 90% de sus pobladores se dedican al campo. Entre otros oficios está la albañilería y desde hace 2 años se trasladan a las maquiladoras que se encuentran en el estado de Veracruz, Tehuacán o Ciudad Serdán.

El 100% trabajamos en el campo; los 158 ejidatarios son padres de familia, estamos hablando de 300 a 320 jefes de familia, todos ellos trabajan en el campo los días de temporada.

Cuando no hay trabajo en el campo como, son los meses julio, agosto y septiembre, la gente migra a Puebla y Veracruz o realizan otro tipo de trabajo, como la albañilería. Desde hace dos años existen empleos en maquiladoras; los trabajos son temporales o por contratos; los inversionistas son extranjeros. **“Hace un mes se hizo otro en Tlachichuca, esta fábrica está absorbiendo gente”.** **“Yo pienso que esto se realizó para que la gente ya no migrara a la ciudad, pues lo hacen para conseguir dinero para comer; algunos se dedican a la ganadería, pero es mínimo, los comerciantes en Ahuatepec son pocos, pero son los que tienen más dinero, aún así ellos le compran el maíz a quienes pasamos el tiempo trabajando por meses”.** Otros venden el zacate al estado de Veracruz y lo venden por mayoreo. Aquí no se vende el ganado, es muy difícil, algunos lo van a vender al mercado de Tepiaca, a media hora de la ciudad de Puebla; las mujeres casi no trabajan, se dedican al hogar, es muy rara la que trabaja. (Versión de Simón Evangelista Bruno, Juez de Paz en Ahuatepec del Camino).

3.2. POLÍTICA

La cuestión política en la comunidad es relevante. En el periodo que comprende el año de 1996 a 1999, estuvo con el cargo de Juez de Paz, el Sr. Simón Evangelista Bruno (Evangélico) y Como Comisariado Ejidal, el Sr. Francisco Roldan (católico).

- Jerarquía Política

Poder Civil: El Juez de Paz y sus comités se encargan de organizar la comunidad:

COMITES	
EDUCACION	CLINICA
<p>Presidente del agua potable Se encarga de supervisar y apoyar los proyectos que se han elaborado para el abastecimiento del agua potable</p>	<p>Presidente del comité de la clínica Se organiza una plática en la temporada de vacunación, para explicarle a los padres sobre la salud de los niños.</p>
<p>Presidente de la educación del Kinder organiza los eventos y el mantenimiento del mismo.</p>	<p>Objetivo</p>
<p>Presidente de comunicación de la escuela primaria "Venustiano Carranza" organiza los eventos para las graduaciones de los alumnos y días festivos.</p>	<p>Se realiza una consulta con cada uno de estos comités para llegar a un acuerdo en la localidad, sobre temas como: la escuela y agua potable. Posteriormente, se cita a la gente de la comunidad para hablar después de llegar a un acuerdo.</p>
<p>Presidente de la telesecundaria organiza las graduaciones y algunos eventos.</p>	

- **Comisariado Ejidal**

Es el representante del núcleo ejidal que está integrado por 158 ejidatarios; es una asamblea que tiene más autoridad y se hace por mutuo acuerdo.

⊗ **Presidente del Consejo de Vigilancia**

Se encarga de los problemas de Seguridad Pública que puedan haber en la comunidad

**ESTRUCTURA POLÍTICA
AHUATEPEC DEL CAMINO**

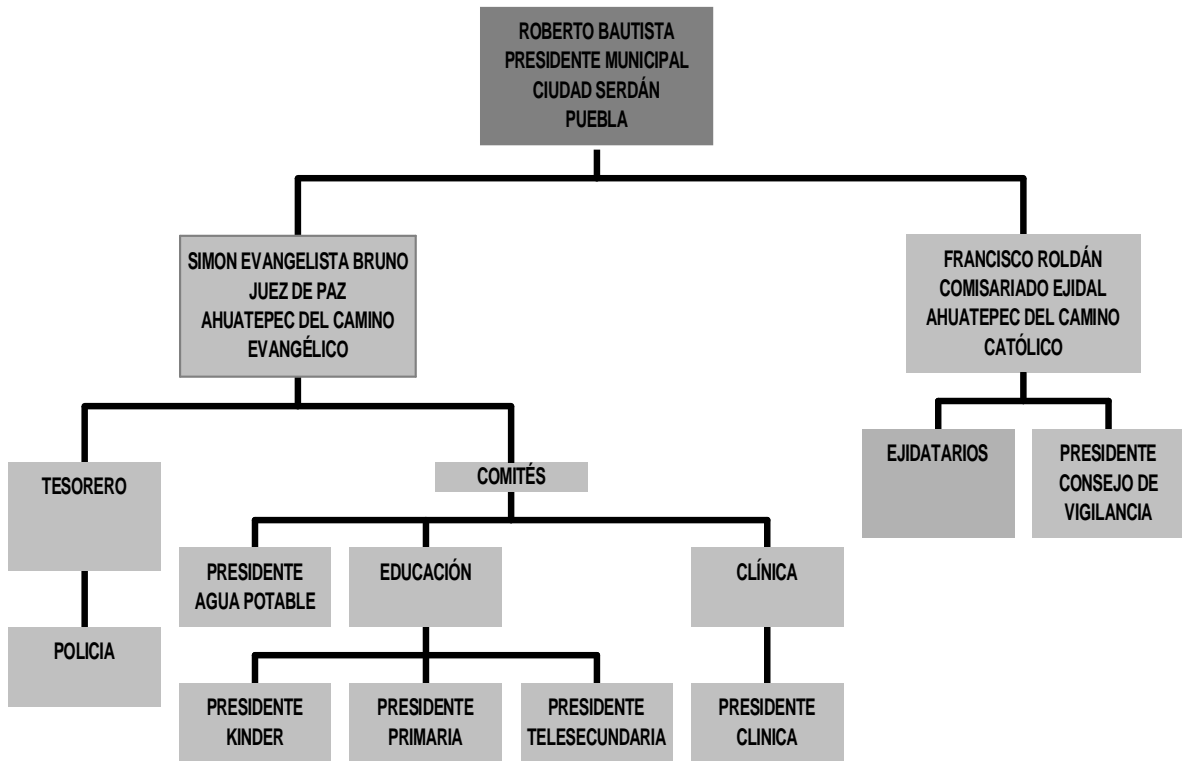

El fin por el cual se eligió a un Juez de Paz, evangélico, fue por la situación en la que se encontraba la comunidad. Por las entrevistas realizadas, desde hace diez años en la comunidad no se había elegido a un evangélico para que ocupara un cargo político. El resurgimiento del catolicismo provocó una desestabilización tanto en el ámbito religioso como político, al dar los resultados de las votaciones de 1996 y tomó el cargo un evangélico; comenzaron las agresiones, por medio de los católicos, hacia la familia del Juez de Paz. Otro de los problemas fue la construcción del "Pozo", nunca logró abastecer de agua a los pobladores. este proyecto se realizó por autoridades del pueblo y un grupo de ingenieros, se logró invertir cierta cantidad, vendieron madera de su monte, ya que los ingenieros solicitaron una inversión inicial del 70%; no lograron terminar dicha construcción y los evangélicos culparon a las autoridades católicas. El Juez de Paz ,(evangélico) trató de reanudar el caso y fue a la presidencia para hablar con el presidente del municipio, no logró nada, igual que las autoridades anteriores.

El domingo 6 de julio de 1997, se llevaron a cabo las elecciones para presidente municipal; asistieron a las casillas, que se instalaron en el centro de la comunidad, alrededor de 450 personas, es decir un 60% aproximadamente. Anteriormente la gente no mostraba interés alguno por elegir a su representante municipal, por medio de las encuestas realizadas se mencionó que todo estaba planeado por parte de los Gobernadores. "Ellos eligen al futuro presidente y no les importan los votos de los demás".

**FAMILIAS MÁS IMPORTANTES EN LA COMUNIDAD DE
AHUATEPEC DEL CAMINO
POLÍTICA- RELIGIÓN**

NOMBRE	PREFERENCIA POLITICA	PREFERENCIA RELIGIOSA
CORTÉS FLORENTINO	PRI	EVANGÉLICO
COSÍO HERNÁNDEZ	PRD	EVANGÉLICO
FLORES MARTÍNEZ	PRD	EVANGÉLICO
DE JESÚS COSÍO	ANTIPARTIDISTA	EVANGÉLICO
ROLDÁN ACEVEDO	PAN	CATÓLICOS
SANDOVAL CORTÉS	PRI	CATÓLICOS

"

Cuando las autoridades se llevan bien es muy difícil que existan grupos que traten de dividirnos, pero cuando no existe esa unión los poderosos de la localidad hacen hasta lo imposible para que sigan siendo los más beneficiados”.

“Por supuesto que hay conflictos, yo como Juez de Paz, voy a comentar una anécdota: Los líderes de la localidad son los que tienen mayor nivel económico, no permiten que otra persona trate de mandarlos y que los supere en conocimiento. Las relaciones que yo he tenido ha sido con base a lo que yo he realizado como Juez de Paz; se molestan y comienzan a causar problemas, presionan a sus conocidos, presionan sobre todo a las familias que menos tienen económicamente; también es gente que se roza con el gobernador o con su secretario; ellos mismo son los que eligen a la gente que va ser el Juez de Paz de la localidad, así ellos siempre van a ser los beneficiados. Desde cuando existen conflictos, porque también existen líderes de los partidos políticos PAN, PRD, PRI dentro de la localidad”.

“Lo más importante para un Juez de Paz es ver por su gente, ver por la mayoría para beneficiar a la mayoría; la gente rica, que por medio de sus relaciones han sacado muy buenos créditos, son los más beneficiados, porque la gente que autoriza este tipo de créditos (Alianza para el campo y SAGAR) sabe que sí les van a cumplir, en cambio, no les conviene un campesino pobre, porque les va a quedar mal en cualquier momento. No se ponen a pesar estos prestamistas si es

gente que realmente lo necesita, ellos no puede prestar a un campesino que quien sabe si les van a pagar. La gente que menos tiene, es la más amolada; el tiempo que yo estuve como Juez de Paz, fue a la gente que más apoye y eso le molesto a muchos, porque siempre hice a un lado a los lideres". (Versión del Juez de Paz)

3.3. EDUCACION

Esta comunidad cuenta con tres escuelas un kinder, una primaria y una telesecundaria; los padres no acostumbran a llevar al kinder a sus hijos; las mujeres se dedican al hogar y ellas se encargan de criarlos. En 1999 aplicaron un programa, llamado "PROGRESA"; los padres de familia llevaron a sus hijos con más frecuencia, recibiendo alrededor de 1,200 pesos mensuales por alumno.

Antes de que iniciara este programa (1997), la asistencia a la escuela primaria fue mínima, entraron 159 alumnos y en el mismo año desertaron alrededor de 21. Cada grupo tiene un cupo de 50 a 60 alumnos, pero en los grupos de quinto y sexto es más notoria la deserción. En la escuela primaria "Venustiano Carranza", tuvieron que fusionar estos grupos y lograr dar las clases a 45 alumnos de ambos grupos.

Los jóvenes que logran ingresar al nivel secundaria son minoría; las familias que tienen mayor posibilidad económica pueden enviar a sus hijos a la secundaria dentro de la comunidad o en los Municipios de Puebla y Veracruz.

Las diferencias religiosas dentro de una institución educativa causa cierto tipo de conflictos, como lo mencionan los maestros de la primaria en Ahuatepec. Se revela que la diferencia de credos es un obstáculo para la educación; no permiten que se lleven a cabo dichos festejos, como son el día de muertos, día de la madre, etc., refiriéndose a las fiestas tradicionales.

"La diferencia de credos comienza por las autoridades, ya que el Juez de Paz es evangélico y el Comisariado Ejidal, católico". Tenemos tres escuelas y ninguna de ellas ha podido participar en las fiestas patrias, el comisariado nos ha apoyado más, que el juez de paz, lo bueno es que se le esta pidiendo la renuncia y le falta muy poco tiempo para que concluya su cargo" (entrevista realizada en la primaria Venustiano Carranza, 1999)

"En la escuela primaria hay alrededor de 63 niños católicos y el resto son evangélicos; les da vergüenza que preguntemos sobre su creencia, pero se distinguen por la forma de vestir; las niñas, desde pequeñas, asisten a la escuela con el "tapado" o "redecilla".

Otro de los problemas es la pobreza, los padres de algunos niños no cuenta con alguna parcela y tiene que trabajar como jornaleros en las tierras del vecino o amigo; algunos migran al municipio o a otros estados, para mantener a sus hijos.

Actualmente hay más trabajo gracias a las maquiladoras que se instalaron en el municipio de Serdán, Veracruz y Tehuacán; envían un microbús para recoger a los trabajadores de Ahuatepec, todos los domingos por la tarde.

Las escuelas se mantienen por la parcela escolar; fue donada por lo ejidatarios de la comunidad para el mantenimiento de las escuelas, así como del maestro encargado o principal; la trabajan y cuidan los padres de familia que se ofrecen como voluntarios en apoyo a dichas escuelas.

3.4. RELIGION

De 1950, a la fecha, la diversidad religiosa en este poblado va en aumento; la estadística actual nos muestra que un 41% pertenecen a los grupos protestantes (entre ellos se encuentran: evangélicos, sembrador, espiritualistas) y el resto a los católicos.

Las fiestas patronales se siguen festejando, el día de la Santa Cruz; cada 3 de mayo llega a la comunidad una feria, se instalan puestos de comida mexicana, dulces tradicionales, nieves, etc., realizan peleas de gallos, carreras de caballo; venden ganado y algunos cerdos; esto se lleva a cabo en las enormes casas de las familias más poderosas de la comunidad. En las canchas deportivas organizan torneos de voleibol, basquetbol; por la noche se contrata un equipo de sonido, para el salón de eventos que está ubicado en el centro; las personas que asisten son de la comunidad y de los poblados cercanos, como: Santa Inés, Tlachichuca, San Juan Atenco, Ciudad Serdan, etc.

PROCESION DE LA SANTA CRUZ

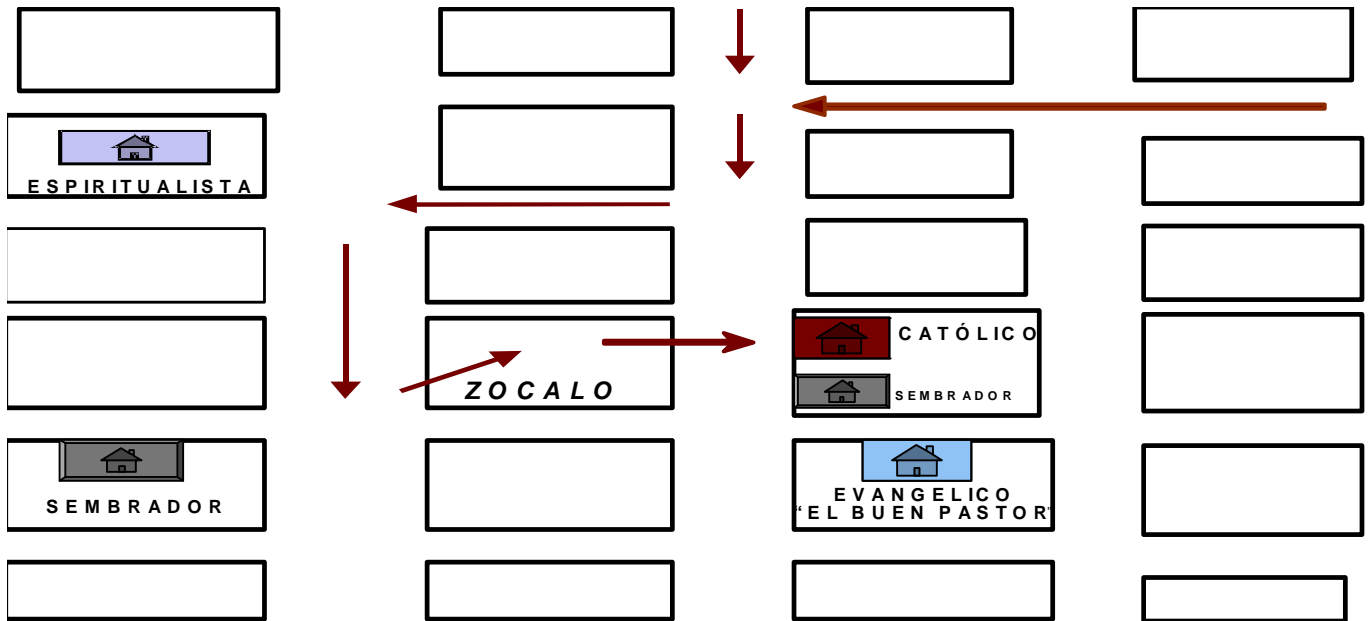

La convivencia de los evangélicos con los católicos es ecuánime, logran mantener el respeto y la tolerancia; existen varias familias que, dentro de su núcleo, el padre es católico y la madre evangélica. Cuando celebran el día de la Santa Cruz, realizan una procesión, salen de distintas partes de la comunidad, cantan y rezan, lanzando al piso pétalos de flores hasta el centro de la comunidad, donde esta ubicada la cruz y, posteriormente se lleva a cabo una misa en su honor.

La procesión recorre algunas calles de la comunidad, hacen un tapete de aserrín de colores, representando figuras religiosas, grecas, frutas, etc., Los días 1 y 2 de

noviembre se hace una procesión, recorren la comunidad hasta llegar al panteón del pueblo; llevan cruces para su familiares, comen junto a las tumbas, festejando con música.

Cuando fallece una persona que es conocida por toda la gente del poblado, los católicos, velan al familiar en su casa; el ataúd lo mantienen en el piso con varias flores y una cruz, que lo representará en los rosarios cada año. Hacen tamales, atole, ofrecen bebidas como el pulque, cerveza y tequila. Salen por la mañana para llevar el ataúd al panteón, en compañía de los evangélicos que se unen a la procesión para acompañar al fallecido y a la familia en su pena.

En ese momento, los católicos lloran por su pariente y los evangélicos cantan alabanzas en camino al panteón.

El templo evangélico está ubicado cerca del centro. En 1997, se llevó a cabo la ampliación del templo; la familia que habitaba el terreno colindante, lo donó para que se ampliará la casa del pastor y el templo tuviera más espacio, esto con el fin de que los creyentes no hicieran oración fuera del templo o que estén escuchando el servicio en la terracerria.

Los servicios de culto se realizan toda la semana, desde las nueve de la mañana a las nueve de la noche, de lunes a sábado y, los domingos, el servicio comienza

a las doce del mediodía; dura aproximadamente tres horas, al terminar se reúnen para comer todos juntos en compañía del pastor y su esposa

No realizan fuera del templo algún acto de culto; el coro se reúne en el templo o en alguna casa de los hermanos para practicar las alabanzas; los niños o jóvenes evangélicos, la mayor parte del tiempo, permanecen en sus hogares, en el campo o en templo. Las mujeres y hombres salen por algún mandado o al municipio, para comprar algunos víveres. Solamente se saludan y procuran no convivir con los católicos.

Las tiendas donde venden algunos productos de consumo alimenticio están divididas en la comunidad; las que pertenecen a las familias evangélicas, no venden cigarros, cervezas ni otro tipo de bebidas, en las católicas es todo lo contrario.

**FAMILIA, RELIGION Y TEMPLO
AHUATEPEC DEL CAMINO**

FAMILIA	RELIGIÓN	TEMPLO
1. Acevedo Roldán	Católicos	Ahuatepec
2. Acevedo Guerra	Ninguna	No practican
3. Acevedo Serrano	Evangélicos	CD. Serdán Ahuatepec
4. Ramos Mora	Católicos	Ahuatepec
5. Acevedo Ramos	Evangélicos	Ahuatepec
6. Roldán Reyes	Católicos	Ahuatepec
7. Roldán Reyes	Católicos	Ahuatepec
8. De la Rosa	Católicos	Ahuatepec
9. Roldán Vázquez	Católicos	Ahuatepec
10. De los Santos (esposa de Ocotenco)	Católicos	Ahuatepec
11. De los Santos Gilbon	Católicos	Ahuatepec
12. De los Santos Cosío	Católicos	Ahuatepec
13. Florentino Roldán	Espiritualistas	CD. Serdán
14. De Jesús Serrano	Evangélicos	Ahuatepec
15. Florentino Vázquez	Católicos	Ahuatepec
16. De Jesús Sánchez	Evangélicos	Ahuatepec
17. De Ramón Bringas	Católico	Ahuatepec

18. Acevedo Mena	Evangélicos	Ahuatepec
19. De los Santos Florentino	Católicos	Ahuatepec
20. Ramos Gilbon	Católicos	Ahuatepec
21. Javier Serrano	Católicos	Ahuatepec
22. Acevedo Cosío	No practican	No practican
23. Javier Acevedo	Católicos	Ahuatepec
24. Javier Barrientos	Evangélicos	Ahuatepec
25. Javier Leandro	Católicos	Ahuatepec
26. Javier Duran	Evangélicos	Ahuatepec
27. Acevedo Cosío	Evangélicos	Ahuatepec
28. Juárez Cosío	Católicos	Ahuatepec
29. De Jesús Serrano	Evangélicos	Ahuatepec
30. De Jesús Cano	Padre Católico Madre Evangélica	Ahuatepec
31. Acevedo Ramírez	Evangélicos	Ahuatepec
32. Acevedo Islas	Padre Católico Mujer Evangélica	Ahuatepec
33. Sánchez Acevedo	Evangélicos	Ahuatepec
34. Ramos Roldán	Católicos	Ahuatepec
35. De la Cruz	Católicos	Ahuatepec
36. Roldán Meza	Espiritualistas	Ahuatepec
37. García de Jesús	Católicos	Ahuatepec
38. Roldán García	Católicos	Ahuatepec

39. García Serrano	Católicos	Ahuatepec
40. Meza	Católicos	Ahuatepec
41. Vázquez de Ramón	Católicos	Ahuatepec
42. Ramón García	Católicos	Ahuatepec
43. De Ramón Hernández	Católicos	Ahuatepec
44. Acevedo Vázquez	Padre Católico Mujer Evangélica	Ahuatepec
45. De los Santos Roldán	Católicos	Ahuatepec
46. Flores Reyes	Evangélicos	Ahuatepec
47. Serrano (Madre)	Católica	Ahuatepec
48. Serrano (Hijos)	Católicos	Ahuatepec
49. De Jesús Sánchez	Evangélico	Ahuatepec
50. De Jesús Sánchez	Evangélico	Ahuatepec
51. Serrano Roldán	Católico	Ahuatepec
52. Francisco Serrano Roldan (ex Comisariado)	Católico (Sacristán)	Ahuatepec
53. José Serrano	Católico	Ahuatepec
54. Serrano Roldán	Espiritualista	CD. Serdán
55. Ramos Roldán	Católico	No practican
56. Evangelista Bruno	Evangelistas	CD. Serdán
57. Javier Cosío	Evangélicos	Ahuatepec
58. Evangelista Pérez	Evangélicos	CD. Serdán
59. Vázquez Aguilar	Padre Evangélico	Ahuatepec

	Madre Católica	
60. Durán de Jesús	Católicos	No practica
61. Vázquez Cosío	Evangélicos	Ahuatepec
62. Bruno López	Católicos	Ahuatepec
63. De Jesús Cosío	Evangélico	Ahuatepec
64. Vázquez Martínez	Católicos	Ahuatepec
65. Florentino Hernández	Católicos	Ahuatepec
66. De Jesús Vázquez	Católicos	Ahuatepec
67. Hernández Serrano	Católicos	Ahuatepec
68. Roldán de Julián	Católicos	Ahuatepec
69. De Jesús Serrano	Católicos	Ahuatepec
70. Salas Aguilar	Católicos	Ahuatepec
71. De Jesús Serrano	Católicos	Ahuatepec
72. Aguilar Bautista	Católicos	Ahuatepec
73. Matías de Jesús	Católicos	Ahuatepec
74. Ramos Cosío	Católicos	Ahuatepec
75. Bautista	Católica	Ahuatepec
76. Cosío Serrano	Evangélicos	Ahuatepec
77. Ramos Serrano	Católicos	Ahuatepec
78. Acevedo Javier	Evangélicos	Ahuatepec
79. Ramos Medina	Católicos	Ahuatepec
80. Medina Florentino	Católicos	Ahuatepec

81. Vázquez de los Santos	Católicos	Ahuatepec
82. Flores López	Evangélicos	Ahuatepec
83. Vázquez Juárez	Católicos	Ahuatepec
84. Flores Pérez	Evangélicos	Ahuatepec
85. Leandro Acevedo	Católicos	Ahuatepec
86. Pérez Cabildo	No practican	No practican
87. Pérez López	Sembrador	Ahuatepec
88. Eugenio Serrano	Evangélicos	Ahuatepec
89. Serrano Bruno	Evangélicos	Ahuatepec
90. Pérez Ramos	Evangélicos	Ahuatepec
91. De Jesús Vázquez	Evangélicos	Ahuatepec
92. De Jesús Evangelista	Católicos	Ahuatepec
93. De Jesús Pérez	Evangélicos	Ahuatepec
94. De Jesús Vázquez	Mujer Evangélica Hombre Ninguna	Ahuatepec No practica
95. De Jesús Pérez	Evangélicos	Ahuatepec
96. De Jesús Reyes	Católicos	Ahuatepec
97. Acevedo Ramírez	Mujer Evangélica Hombre Ninguna	Ahuatepec No practica
98. De Jesús Acevedo	Evangélicos	Ahuatepec
99. De Jesús Vázquez	Católicos	Ahuatepec
100. Acevedo Gilbon	Evangélicos	Ahuatepec
101. Vázquez de Jesús	Evangélicos	Ahuatepec

102. Pérez Medina	Evangélicos	Ahuatepec
103. Acevedo Ramos	Evangélicos	Ahuatepec
104. Vázquez	Evangélicos	Ahuatepec
105. Acevedo Antonio	Evangélicos	Ahuatepec
106. Cortés Sandoval	Católicos	Ahuatepec
107. Medina Pérez	Evangélicos	Ahuatepec
108. Villegas Matías	Católicos	Ahuatepec
109. Medina Rocha	Evangélicos	Ahuatepec
110. Medina López	Católicos	Ahuatepec
111. Medina Leandro	Católicos	Ahuatepec
112. Cosió Florentino	Evangélicos	Ahuatepec
113. De la Luz	No practican	No practican
114. Roldán Flores	Católicos	Ahuatepec
115. De Ramos Cosío	Evangélicos	Ahuatepec
116. Leandro	Católicos	Ahuatepec
117. Gilbon Flores	Mujer Evangélica Hombre No ejerce	Ahuatepec Ninguna
118. Ramos de Ramón	Católicos	Ahuatepec
119. Leandro Serra	Católicos	Ahuatepec
120. Ramos Macedonio	Católicos	Ahuatepec
121. Gilbon Galicia	Católicos	Ahuatepec
122. Durán Ortega	Católicos	Ahuatepec

123. Gilbon de los Santos	Católicos	Ahuatepec
124. Evangelista Ramos	Católicos	Ahuatepec
125. Trinidad Lomelí	No practican	No practican
126. Ramos Alduci	Católicos	Ahuatepec
127. Zárate Durán	Evangélicos	Ahuatepec
128. Gilbon Martínez	Mujer: Evangélica Hombre: No practica	Ahuatepec No practica
129. Acevedo	Evangélicos	Ahuatepec
130. Pérez Medina	Evangélicos	Ahuatepec
131. Ramos de los Santos	Católicos	Ahuatepec
132. Acevedo Medina	Evangélicos	Ahuatepec
133. Florentino	Católicos	Ahuatepec
134. Acevedo Javier	Evangélicos	Ahuatepec
135. Acevedo Juárez	Católicos	Ahuatepec
136. Acevedo Javier (hijos)	Evangélicos	Ahuatepec
137. Acevedo Gilbon	Evangélicos	Ahuatepec
138. González Cayetano	Evangélicos	Ahuatepec
139. Macedonio	Católicos	Ahuatepec
140. De Jesús	Católicos	Ahuatepec
141. Reyes	Católicos	Ahuatepec
142. Roldán Meza	Católicos	Ahuatepec
143. Roldán Galicia	Católicos	Ahuatepec
144. Ramos Serrano	Católicos	Ahuatepec

145. Roldán de Jesús	Católicos	Ahuatepec
146. De Julián de Jesús	Católicos	Ahuatepec
147. De Julián de la Luz	Católicos	Ahuatepec
148. De Julián de Jesús	Católicos	Ahuatepec
149. García Luna	Católicos	Ahuatepec
150. Cortés Secundino	Católicos	Ahuatepec
151. García Pérez	Católicos	Ahuatepec
152. Ramos García	Católicos	Ahuatepec
153. Gilbon Durán	Católicos	Ahuatepec
154. Evangelista Munguía	Católicos	Ahuatepec
155. Aguilar Gilbon	Católicos	Ahuatepec
156. Evangelista Lima	Católicos	Ahuatepec
157. Evangelista Medina	Evangélicos	Ahuatepec
158. Evangelista Javier	Evangélicos	Ahuatepec
159. Evangelista Florentino	Evangélicos	Ahuatepec
160. Pérez Gilbon	Católicos	Ahuatepec
161. Flores Ramos	Católicos	Ahuatepec
162. Gilbon de Jesús	Católicos	Ahuatepec
163. Gilbon de Jesús	Católicos	Ahuatepec
164. Acevedo Eugenio	Católicos	Ahuatepec
165. Acevedo Gilbon	Mujer: Evangélica Hombre: No practica	Ahuatepec No practica

166. Acevedo de Ramón	No practica	No practica
167. Evangelista Cortés	No practica	No practica
168. Acevedo Hernández	No practica	No practica
169. Trinidad	No practica	No practica
170. Cosío Acevedo	Evangélicos	Ahuatepec
171. Trinidad de Rosario	Católicos	Ahuatepec
172. De Julián Sánchez	No practican	No practica
173. Acevedo Mauricio	Evangélicos	Ahuatepec
174. Hernández Flores	Evangélicos	Ahuatepec
175. Acevedo Ramos	Evangélicos	Ahuatepec

SEGUNDA PARTE

4.1 ANTECEDENTES HISTÓRICO - RELIGIOSOS DE LA COMUNIDAD.

Las primeras familias que lucharon para que el Gobierno les otorgara algunas tierras para vivir y cosechar fueron la base fundamental de esta comunidad. Por medio de las entrevistas realizadas a los ancianos del poblado, hijos de los fundadores se logró reconstruir parte de la historia de esta comunidad llamada Santa Cruz Ahuatepec del Camino (Ahua - agua, tepec- cerro de agua o cerro con agua, Camino - se refiere a un camino que llegaba al norte con tlachichuca y Guadalupe Victoria y al sur llega con Oaxaca pasando por Ciudad Serdan). El iniciador Manuel Serrano (católico) en compañía de Isidoro Javier (sembrador) Julio Cosió, Jesús de Ramón, Jesús de Aurelio, lograron que el 3 de mayo de 1935, se les otorgaran sus tierras después de que viajaron en distintas ocasiones a la ciudad de México y al estado de Puebla. El nombre que le dieron fue Santa Cruz Ahuatepec fue porque sus fundadores eran católicos a excepción de Isidoro Javier.

En el mismo año comenzaron la repartición de las tierras para las familias, se incorporaron alrededor de 30 o 40 familias, la construcción de las calles y las elecciones para el Juez de Paz y el Comisariado Ejidal de la comunidad. Las primeras autoridades fueron como Comisariado Ejidal Florencio Gilbon y Juez de Paz Manuel Serrano. En el mismo año todavía no contaban con una iglesia o templo de oración.

El evangelio llega a la comunidad de Ahuatepec en el año de 1936 por Isidoro Javier quien trabajó como jornalero en una hacienda cercana llamada San Juan Atenco, pero él provenía del estado de Veracruz y ahí fue donde se convirtió su familia y después Isidoro Javier, en lo que fue su molino levantó un templo o casa de oración para que se llevara a cabo el culto. Las agresiones por parte de los pobladores no se hizo esperar, les ofendía otro tipo de creencia, comenzaron los ataques, quemaron su casa que estaba construida con paja y después atacaron a su familia.

Aun así Isidoro Javier logro convencer a muchos y continuó con su creencia hasta 1986, que falleció; en la actualidad existe una casa de oración en el terreno de la Familia Pérez quienes continúan con su creencia.

Para el año de 1945, llega José María González a la comunidad de Ahuatepec del camino, lo recibe la familia Cosío y comienza a predicar el evangelio, logra convertir a varias familias; en el terreno de la familia Cosío se construye un templo subterráneo con el fin de evitar conflictos o enfrentamiento con la gente de la comunidad.

"Nosotros fuimos atacados hasta por él ejercito así como por grupos de judiciales por creer en otra religión, pero esto no está permitido ya que en la constitución el hombre es libre de elegir la creencia que quiera, no libre para matar, si nos hacen algo vamos hacer una peor tontería, todos tenemos derecho a adorar y a creer en lo que quiera y no por eso nos van a matar ". (Entrevista realizada al Sr. Pedro Cosío Hernández, 1997).

4.2. LA RESTAURACION DEL BUEN PASTOR

El 27 de agosto de 1942, ocurre el tercer cisma, el enfrentamiento del templo de Vallejo logra que la Iglesia del Dios Vivo, Columna y Apoyo de la Verdad la Luz del Mundo pierda alrededor de 300 miembros, este cisma es el más grande que ha tenido esta iglesia. José María González quien fue pastor del templo durante mucho tiempo y quien vivía con su esposa se retiró del templo esa misma noche, ya que los acompañantes de Aarón Joaquín se instalaron en el templo para que cuando los seguidores llegaran al servicio de la mañana les comunicaran lo que había ocurrido con el pastor anterior.

Versión del Buen Pastor.

“Durante los siguientes 8 días después de la separación de Joaquín Aarón, hubo bastantes dificultades ya que cuando nos reuníamos nos echaban a la patrulla, algunos hermanos fueron a parar a la cárcel como Pedro Valencia, Isabel Acevedo y otros que no recuerdo por ahora. Y así iniciamos haciendo cultos en las casas y hasta allá nos echaban a las autoridades de gobernación, luego anduvimos por diferentes templos pidiendo favor de que nos concedieran hacer nuestros servicios y todos acudíamos a servir al Señor orando y cantando alabanzas, y después sabiendo que no podíamos continuar así alquilamos un jacalón grande, allá por el río de San Joaquín y lo acondicionamos para hacer nuestros servicios y conforme

nos organizábamos y pasaba el tiempo decidimos comprar un terreno para ahí edificar un templo que ahora es el del Hierro”.

“Un hermano llamado Felipe Martínez que ya durmió en el Señor, y que estaba recién convertido parece ser que fue el que aportó mayor parte del dinero para comprar el terreno y nosotros todos nos juntamos y enseguida empezamos a construir la casa de oración, todos con mucho entusiasmo, unos ofrendado dinero y otros trabajando, en fin, había una grande alegría y pronto vimos terminado nuestro templo; todo esto ocurrió en el año de 1943, y en 1944 por el mes de abril nos separamos para celebrar nuestra primera Santa Cena, ésta la celebramos conforme a la palabra de dios después de estudiar y analizar las sagradas escrituras y basándonos en ellas nos dimos cuenta que el pueblo de Israel celebró las pascuas por el mes de abril y no como decía Joaquín Aarón y los llamados de la Luz del mundo, porque la hacían en enero en diferentes fechas y sin fundamento alguno”.

“Podemos entender que Joaquín Aarón, inventó ese bautismo para ya no depender de otra persona que podría saber sus malas conductas y apartarse también, cegado por la idolatría en que había caído”.

“El Señor Dios ordena que seamos sin crimen, es así que si algún Siervo de Dios defrauda, el injusto, fornicador, idolatría, adulterio, afeminado, ladrón, si tiene avaricia al dinero, si es maldiciente, mentiroso, borracho, robador, está en crimen

y por lo tanto no heredará el reino de Dios, y más aún, si hace esto y sigue siendo obispo, será obispo pero por los hombres, pero no por Dios, porque desobedecen la palabra del Señor, y nuestro Dios a cada uno por nuestras obras nos dará". (Fidencio Delgado, Pág. 28 y 29)

4.3. FUNDAMENTO BIBLICO

Toda civilización, organización o sociedad ha tenido un principio el cual esta basado en los fundamentos, principios o metas. En esta ocasión nos referimos a la fundación o iniciación de la Sociedad Cristiana Iglesia del Dios Vivo, Columna y Apoyo de la Verdad el Buen Pastor. La cual tiene su fundamento bíblico en Efesios 2:20

"Edificaos sobre el fundamento de los apóstoles y profetas siendo la principal piedra del ángulo Jesucristo mismo. (Fidencio Delgado, Iglesia del Dios Vivo, Columna y Apoyo de la Verdad el " Buen Pastor " Introducción)

Cuando nos referimos al bautismo que es la base fundamental de esta doctrina, mencionamos que uno de los mayores requisitos es la Santidad.

En la segunda carta del Apóstol San Pablo a Timoteo en el Capítulo 2, Verso 19, dice "Apártese de iniquidad todo aquel que invoca el nombre de Cristo".

Las conversiones se logran por medio de las curaciones, al referirme a las curaciones estoy mencionando a la gente que tiene problemas de salud que de cierta forma se acercan a la iglesia para poder recuperar su salud. En esta iglesia

el milagro es importante, la regeneración y el arrepentimiento de aquellos que se encuentran en el pecado.

Daniel 4: 2 “Las señales y milagros que el alto Dios ha hecho conmigo conviene que yo los publique”.

Los hombres dicen que ya no existen los milagros, pero la palabra de Dios dice: “Y estas señales seguirán a los que creyeren en mi nombre echarán fuera demonios; hablarán nuevas lenguas; quitarán serpientes, y si bebieron cosa mortífera, no les dañará, sobre los enfermos pondrán sus manos y sanarán “. Marcos 16:17-18. Todo aquel que cree en el Señor Jesucristo les os será dada la sanidad y sanarán.

Santiago 5:14-15” ¿Está alguno enfermo entre vosotros? Llamen a los ancianos de la iglesia y oren por él, ungiéndole con aceite en el nombre del Señor. Y la oración de fe sanará al enfermo. El Señor lo levantará, y si estuviere en pecados, les serán perdonados”. También necesitamos una oración de fe pues en Hebreos 11:6 dice. “Empero sin fe es imposible agradar a Dios; porque es menester que el que a Dios se allega, crea que le hay y que es galardonado de los que le buscan”.

En San Mateo 21:22 “Y todo lo que pidieres en oración, creyéndolo recibiréis”, en Lucas 8:48 “Y él le dijo: Hija, tu fe te ha salvado: ve en paz”, era una mujer que estaba enferma del flujo de sangre, un ejemplo más en el cual la fe verdadera es

agradable al Señor Jesucristo, este tipo de fe es inexistente en algunas denominaciones, por lo cual no son apreciables ante la presencia de nuestro Dios. En Mateo 15:28 nos habla de una mujer Cananea que le rogaba al Señor Jesús socorro y él le dijo: “no es bien tomar el pan de los hijos, y echarlo a los perrillos”, contestándole enseguida dice la mujer: los perrillos comen de las migajas que caen de la mesa de los señores. El Señor Jesús dijo: “Oh mujer, grande es tu fe, sea hecho como quieres”.

Nuevamente el señor Jesús se agrada de todo aquel que tiene confianza en él, pues los incrédulos no tienen pacto en estas bendiciones de lo alto.

En Lucas 18:41-42 nos habla de un ciego que Jesús lo manda a traer y le dice “¿que quieres que haga?”, el ciego dijo : Señor que vea “, entonces le dice: “Ve, tu fe te ha salvado”.

Todos los anteriores pasajes de la Biblia son ejemplos de la fe que Dios busca en el hombre y que en algunos no la hay, ni poseen, por eso dicen que no existe la sanidad. (Fidencio Delgado, Pág. 51 y 52)

**CALENDARIO DE LA IGLESIA DEL
DIOS VIVO, COLUMNA Y APOYO DE LA VERDAD
EL BUEN PASTOR**

Objetivo de esta iglesia: Derribar las artimañas (artificio o ingenio para lograr algo) de los que intentan desestabilizar la doctrina de la iglesia y casi siempre es gente, que, bien resentida o “caídos” que regresan queriendo “arreglar todo”, haciéndose parte de la “neoortodoxia” o mejor conocida como falso perfeccionismo.

Introducción: Los fariseos modernos, intentan persuadir a toda persona que les oye, para decir “No vamos en bien”, en fechas, tales como: Año civil, o religioso, Santa Cena o incluso, “la guarda del sábado”. A la que surge la pregunta: ¿ Que calendario nos rige? O ¿Cuál año le conviene a la Iglesia ? En Colosenses 2:14 encontramos que la cédula de los ritos que nos era contraria, fue enclavada en la cruz, entonces ¿por qué los judaizantes se empeñan en bajar de la cruz, lo que no nos pertenece como iglesia?.

Si hemos citado Génesis 1:14: Es porque debemos comprender que éste mandato divino, debe entenderse tal como es: Los astros son para... los meses y años. Lo cual indica que la iglesia al ir perfeccionándose debe guardar un año, más acercado a Génesis 1:14: Es decir un año trópico, el cual cuenta con : 365.22422 periodo de tiempo en que la tierra completa su movimiento de traslación, y así los equinoccios y los solsticios se suceden en las mismas fechas.

El año o calendario Judío: Este calendario da un año lunisolar, el tiempo se divide en meses que sigue el ciclo lunar, siendo estos de 29 y 30 idas alternativamente y el año consta de doce meses, es decir de 354 días, teniendo que corregirse continuamente, para adaptarlo a las estaciones del año (así ni se está cumpliendo don Génesis 1:14) y así resultan años comunes de 354 días y años embolísmicos de 383, 3840385 días estos Constan de 13

meses. El calendario judío o hebreo, fue el primero que introdujo por primera vez la semana de 7 días (Génesis 2:14)

Dios reprobó las festividades de la Luna y del Sábado. Isaías 1:13-14 y Colosenses 2:14-17

El año civil de la Iglesia es en abril: Tomando como base el año trópico de fecha fijas, que es el que le conviene a la iglesia, porque nosotros no somos judíos, además que esta es la iglesia que prueba a los que se dicen ser judíos y no lo son... (Ap. 2:9)

Y también Israel con sus costumbres, no fue mas que la sombra de los bienes verdaderos... Hebreos 10:1, 2ª, Cor. 3:6-12, y Col. 2:14 – 17

¿Culto de año nuevo o De acción de gracias? Génesis 8:5, Deuteronomio 11:10-12. Salmo 65:11, Salmo 90: 12 . La Acción de Gracias marca la diferencias, Romanos 14:5-8, 1ª, Timoteo4:4-5.

La Santa cena: La fecha de la Santa Cena, no es movible para nosotros, por nuestro tipo de calendario o año trópico y es en el mes de abril, por las siguientes razones: 1ª Corintios 11:23 dice : La noche que Jesús fue entregado tomó pan; y de acuerdo a lo que Pablo enseña, él dice que le enseñó a los Corintios lo recibió del Señor Jesucristo.

Esa fecha fue un 14 de abibo nizan, es decir de un calendario móvil, y además de una festividad que nada tiene que ver con la iglesia (La pascua).

¿Mes con mes o año con año? Se hace memoria de El, es decir en recurso de su muerte y resurrección, por lo que se entiende que es anual.

Y como también la figura de esta ordenanza, es la Pascua, la cual es anual (Exodo 13:10) y la noche que Jesús fue entregado, era en la fecha memorial (Exodo 12:14). También se hace ver que para Dios, los números tienen que ver, ya que cuando la ordenanza de la Pascua

(recuérdese que es la sombra de los que es la Santa cena), El Señor dice el día 10 del mes, apartaras un Cordero, y la Iglesia desde el 10 ya está lista. Y la Pascua se sacrificaba el 14. Y después del 14 venían otros 7 de panes sin levadura. Nótese la importancia de los números. Es por eso que nosotros lo hacemos el 14 de abril de cada año. (Programa de la 55 Asamblea General de la iglesia del Dios Vivo, Columna y apoyo de la Verdad el Buen Pastor, 1998).

LA MANIFESTACIÓN DE SU PRESENCIA (GLOSOLALIA)

Y FUERON TODOS LLENOS DEL ESPÍRITU SANTO, Y COMENZARON A HABLAR EN LENGUAS, COMO EL ESPÍRITU LES DABA QUE HABLASEN.

(Hechos 2:4)

4.4. PRIMEROS FUNDADORES

El Hermano José María era reconocido por los creyentes del templo de la ciudad de México y el primero en haber enfrentado a Joaquín Aarón como ellos lo conocen al salir del templo lo siguieron 300 creyentes, pero él les pidió que esperaran un tiempo en lo que se encontraba un casa de oración para iniciar el servicio.

“Cuando fue aquella separación de la Iglesia de la Luz del mundo, la cual era dirigida por Aarón Joaquín, nuestro hermano José María nunca había pensado, ni tenía la idea de dirigir a aquella iglesia separada como algunos pensaban (miembros de la Luz del Mundo). Ellos pensaban y decían que nuestro hermano

José María González tenía como propósito obtener beneficios, sentirse superior. Pero estaban equivocados puesto que Nuestro Señor habría de mostrarse con este hermano y lo bendijo, lo hizo para que junto con aquella iglesia prosperara. Hasta el último segundo de su vida no quitó la mano del arado pues el Señor Jesucristo era con él". (Fidencio Delgado, Pág. 30).

SIERVO DE DIOS

JOSÉ MARÍA GONZALEZ 1942 - 1977	EPIFANIO BARBOSA R. 1977 - 1992	FIDENCIO DELGADO I. 1992 - ACTUAL
---	---	---

Nuestro hermano **José María González** era un siervo de verdad, no le importaba la distancia para visitar las iglesias.(recordemos que en aquel tiempo no había medios suficientes para el transporte). En una ocasión junto con nuestro hermano José María, caminábamos toda la noche para visitar aquella iglesia en Caulote para ver a los hermanos. En el año de 1953 éste su hermano (Fidencio Delgado) estuvo en Jara Nayarit y fue nuestro hermano José María a visitarnos. Ese día le platicamos de una iglesia que estaba en la sierra y el hermano nos acompañó para visitar aquella iglesia. El camino era demasiado duro. Es una sierra como piedra de volcán difícil para caminar, pero nuestro hermano lo hacía con gran gozo junto con el grupo que hacía el recorrido. Todo esto lo hacía por amor a las almas, pasando por hambres, sed, esto que no eran de importancia para este hermano.

Le gustaba visitar a los hermanos más humildes, las Iglesias olvidadas, no buscaba a los acomodados sino a todos de igual manera. No buscaba a aquellos que le daban ayuda, sino también a los que no podían hacerlo.

Antes de que nuestro hermano **Fidencio Delgado** fuese nuestro Obispo Representante, se reunían el cuerpo ministerial de la Iglesia, así como los pastores de este movimiento, y le decían a su hermano Epifanio Barbosa que él podía continuar con su ministerio de ser representante de la Iglesia. El mismo hermano Fidencio Delgado le comunicaba lo siguiente: Que el continuara, porque él no servía para esto. Ciertamente, el hombre no sirve, pero Dios es el que sirve cuando toma al hombre. San Pablo dice lo siguiente:

“Todo lo puedo pero en Cristo que me fortalece” Filipenses 4:13. Así es que el hombre puede hacerlo todo: pero solamente que sea Cristo el que le ayude. De sí mismo nada se puede hacer. Dios ha obrado y nuestro hermano Fidencio Delgado sigue con la mano en el arado y la iglesia por la Gracia del señor ¡Sigue Caminando!. (iglesia del Dios Vivo, Columna y Apoyo de la Verdad el Buen Pastor; Pág. 40)

CAPITULO 5.

ORGANIZACIÓN SOCIAL

5.1. FAMILIAS EVANGELICAS

La familia Evangelista Bruno está integrada por el padre (Pastor del templo en Serdán), madre, cinco hijas y dos hombres, todos son mayores de edad, las actividades que realizan las mayores es el aseo de la casa y al campo una de las menores trabaja como maestra en una escuela primaria ubicada en el centro de Puebla; la menor, es cirujano dentista, recién titulada, trabaja en un consultorio, con dos compañeros de la universidad del mismo estado. Todos los domingo se trasladan al Municipio de Ciudad Serdan, para escuchar el servicio y participar en las labores cotidianas como formar parte del coro, dar testimonio (en algunas ocasiones) asear el templo y convivir con los demás miembros, así como, compartir los alimentos después del servicio. El saludo entre los miembros de este grupo es un beso en el reverso de la mano y se mencionan la palabra "La Paz de Dios" al despedirse se hace lo mismo y se pronuncia la palabra "Amén" No hay distinción alguna entre hombres y mujeres.

ACTIVIDADES

De lunes a viernes llevan a cabo distinto tipo de actividades. La mujer evangélica es muy dedicada al hogar y al aseo del mismo; a el estudio de la Biblia y del coro; componen algunos cantos y alabanzas; se visitan cotidianamente.

El hombre evangélico se dedica al campo, como cualquier campesino y los hijos de estos asisten en su mayor número a la escuela, ya que el aprendizaje es primordial entre este grupo. En algunas ocasiones acompañan a sus padres al campo, al igual que las hijas y las esposas. En sí, toda la familia se organiza para apoyar en distintas actividades.

5.2. LUGAR DE LA MUJER DENTRO DE ESTE GRUPO

La mujer prepara los alimentos para la familia; esposo, hermano o alguno invitado, la mujer debe servir al hombre, se turnan, las mayores se sientan primero y las más jóvenes hasta que terminen de comer todos.

No forman parte de las pláticas entre pastores o adultos, solamente las mujeres de mayor edad. Siempre, con el permiso del esposo, se sientan al lado y, en algunas ocasiones, opinan. Las reuniones entre jóvenes son frecuentes, se conocen en las congregaciones que se realizan, cada mes, en las localidades cercanas.

Estas reuniones sirven para conocerse, para estudiar la Biblia; para platicar sus experiencias, testimonios y apoyar a los futuros conversos. Se trasladan en grupo a la comunidad, Municipio o Estado al que fueron invitados; los anfitriones se encargan de darles hospedaje y alimentación el tiempo que se requiera. Ahí es donde las mujeres conocen a su futura pareja y en algunos casos los padres eligen con quién van a casar a su hija o hijo.

MUJERES PROFESIONISTAS

Las mujeres que llegan a terminar una licenciatura son bien vistas por los miembros de este grupo religioso; para un padre, el que su hija sea una profesionista y soltera, es lo más valioso en la familia, pero ella “Debe servir a Dios y viajar por el mundo”, ya que una mujer preparada “Es una mujer con carácter y con ganas de servir a Dios”; es a quien le dan su vida y la mayoría se quedan como predicadoras.

"Encontré un sorprendente consenso (tanto en las iglesias pentecostales como en las protestantes históricas) sobre la actuación sobresaliente que tienen las mujeres como misioneras. Provistas de una entrega total y una valentía que haría palidecer a cualquier superestrella machista de Hollywood, las misioneras son mujeres jóvenes, generalmente no casadas, con estudios bíblicos, que tienen la tarea específica de ir a comunidades a fundar una iglesia en lugares donde no existe una congregación del grupo particular o donde se requiere de una asistencia particular. Si bien tiene el respaldo de una congregación, viajan con frecuencia solas, lejos de sus familias u conocidos, dedicándose únicamente a la difusión de su religión. Su instrumento más importante es la Biblia que llevan...

Encontré a pastores, tanto en el medio rural como en el urbano, muy orgullosos de sus hijas que se dedicaban a este tipo tan especial de apostolado". (Carlos Garma, Pág. 38)

Las esposas de los pastores o ministros desempeñan un papel muy importante dentro de la doctrina; se encargan de organizar a las mujeres para las comidas dominicales en el templo; algunas ocupan cargos como tesoreras.

El dinero que reciben para el servicio, lo ocupan en distintas cosas como: en la alimentación, el mantenimiento del templo, aseo, pintura, etc. Son nombradas “Siervas de Dios”.

MUJER EVANGÉLICA EN EL TEMPLO

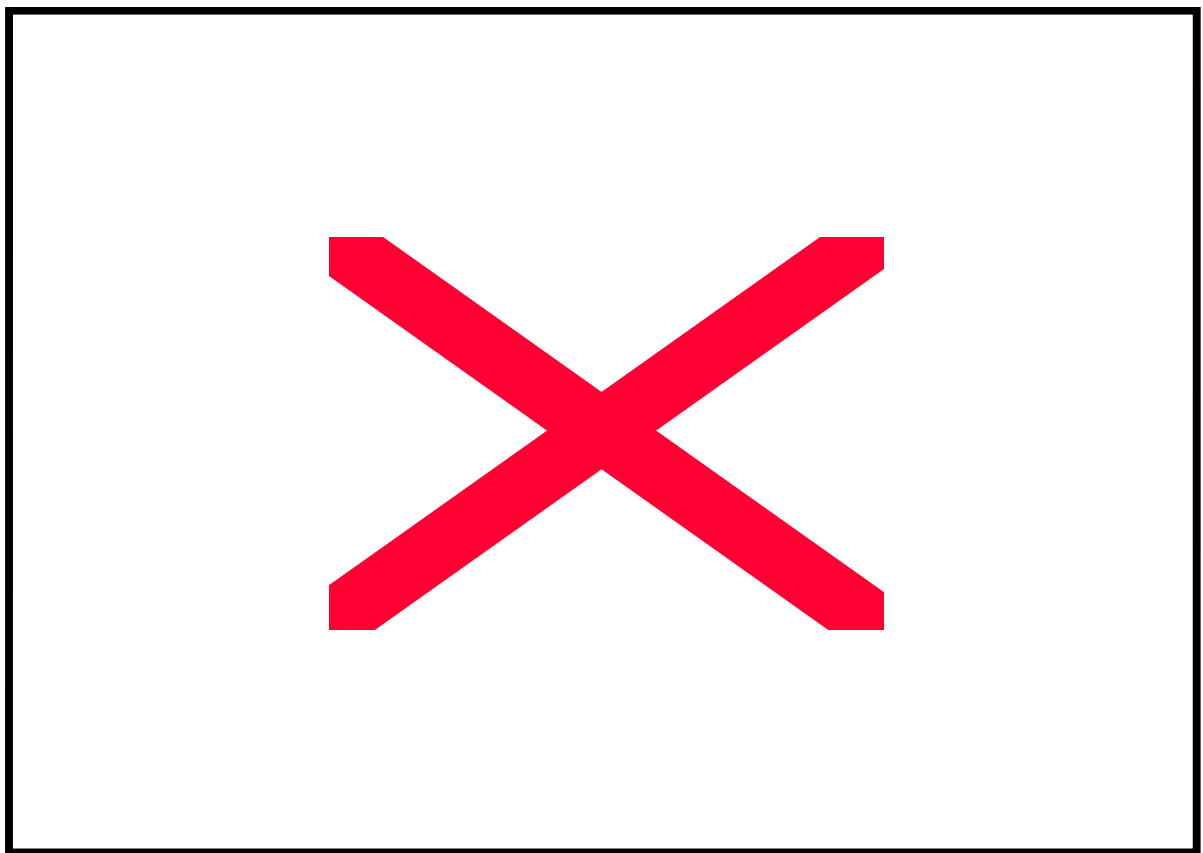

ENTREVISTA A UNA MUJER EVANGELICA

Convivo con mucha gente, en especial con la gente de la doctrina y también con los compañeros, padres de familia, alumnos, directores etc. Cuando se dan cuenta de mi creencia, no dicen nada, al contrario me respetan; no me critican, mantenemos una relación de mucho afecto y no me han dicho nada con respecto a mi creencia, pero yo convivo más con una compañera que es evangélica.

Mi relación con los hombres católicos es normal, casi no hay hombres como maestros; la mayoría se dedican al campo. Los varones no se inclinan a esta profesión, en la escuela solamente existe un psicólogo. La relación con los hombres de la doctrina, es de amigos; existe un problema, la mayoría no tienen estudios profesionales y les da pena acercarse a mí, tal vez porque se sienten menos.

Me pienso casar con un hombre que tenga la misma creencia que yo. Para que tú puedas llevarte bien con alguien, tienes que compartir muchas cosas; no creo yo enamorarme de un hombre fuera de mi doctrina o con una persona con la que no haya compartido nada. Dentro de la doctrina se comparten muchas cosas; dentro de la escuela o el aspecto profesional, yo ya lo he vivido, así no puede nacer una relación fuera de mi entorno.

Mis metas en un futuro son tener una plaza como maestra, durará aproximadamente unos dos años y si en ese tiempo no me caso, pienso seguir con una maestría en el extranjero, para buscar una mejor solvencia económica; si me caso, ya no voy a poder seguir estudiando, me tengo que casar con un profesionista, por eso yo no me he casado. Es difícil encontrar un creyente que sea profesionista, la mayoría se dedican al campo; tú te vas a llevar mejor con alguien cuando compartes más, entre menos compartes, pues no.

La familia es la unión de las personas que comparten muchas cosas en común, alimentos, derechos, ideologías y muchos propósitos.

No me gustaría trabajar fuera de mi casa, pero si existe la oportunidad, sí. No soy tan sufrida; si me dieran una beca, por supuesto que sí, cuando se trata de trabajo, no lo pensaría dos veces; yo estoy convencida de lo que hago y lo que creo.

Yo no tendría un hijo fuera del matrimonio; si no me caso, no tengo hijos, prefiero adoptar uno o quedarme sola. Dentro de esta creencia tenemos muchas diferencias, muchas han hecho lo contrario, pero a mi no me cambian de religión.

VESTIDO

La mujer evangélica del "Buen Pastor " trata de verse diferente en su atuendo; por sus faldas largas y tableadas (La "Luz del Mundo"). Los tablones tienen muchos significados; en primera, para diferenciarse de otro grupo y, en segunda, para que a la mujer le cueste más trabajo planchar su ropa. Esto debido a que la mujer tiene que recordar a qué se dedica y cuál es su actividad. Las blusas en muchas ocasiones, son de vestir y un poco elegantes; sus colores siempre son claros, nunca deben vestirse con colores oscuros, ya que éstos representan el alma.

" La mujer evangélica debe cuidar de su apariencia, evitando dar una imagen excesiva de sensualidad. Esto se acentúa cuando va a los servicios celebrados en el templo. Las reglas para la vestimenta apropiada en estos ritos varían un poco de una agrupación a otra, pero los escotes y las minifaldas están prohibidas en todas ellas. Hay agrupaciones que también prohíben el pantalón y exigen la falda larga". (Carlos Garma; Pág. 35).

Cuando asisten al templo deben llevar en la cabeza, aparte de la chalina o redecilla, un velo blanco, como forma de reverencia ante Dios y los pastores del templo. La redecilla se usa diario, las jóvenes deben usarla en color negro y las mujeres de mayor edad en plateado, dorado o azul.

"En algunas iglesias, más conservadoras, también se pide que las mujeres usen chal o se tapen la cabeza", (Carlos Garma, Pág. 35).

Otro punto importante es la prohibición del maquillaje; no está permitido, debido a que puede provocar al hombre.

MATRIMONIO

Los matrimonios son planeados por parte de los padres. El hombre debe tener un buen nivel económico y su padre o algún familiar debe formar parte de la jerarquía del "Buen Pastor". Están prohibidas las relaciones premaritales, para ambos. En el caso de la mujer, pierde valor ante el futuro esposo, "La virginidad prematrimonial es exigida a las mujeres creyentes, aunque también es recomendada para los varones". (Carlos Garma, Pág. 35)

La mujer que haya elegido a un hombre con otro tipo de creencia es muy criticada por este grupo en muchos casos el hombre debe ser bautizado, o de lo contrario la mujer es expulsada.

"Hay mujeres pentecostales quienes, al casarse con un marido católico, tuvieron que distanciarse de su templo, hasta llegar a ser viudas. En estos casos, la muerte del marido, inconverso, permitió el retorno de la esposa a la vida de una creyente activa". (Carlos Garma, Pág. 31).

La mujer que pertenece a la clase alta, ya sea porque el padre es pastor o tiene una buena posición económica, goza de muchos privilegios, es buscada por muchos hombres, del mismo grupo. En algunos casos ellas pueden elegir a su futuro esposo, con la condición de que tenga una buena posición económica.

En este caso, los matrimonios son planeados, descartan el enamoramiento que solamente existe con los grupos católicos, como lo mencionan.

5.3.SANTA CENA

Se lleva a cabo cada año (inicia el 11 de abril y termina el 14 de abril) en el Templo Mayor, ubicado en San Pedro Totoltepec, Toluca, asisten, cada año, alrededor de 10 mil creyentes de distintas partes de la República Mexicana, incluyendo a los creyentes que radican en Estados Unidos (Houston, Texas). Alrededor del templo se construyeron algunas casas de concreto para las visitas de mayor importancia, como son los Obispos y, en algunos casos, los pastores provenientes del extranjero. Llegan familias completas, instalan casas para acampar en las zonas verdes ubicadas fuera de las casas de visita; a las orillas del terreno hay una bodega de lámina, donde duermen las mujeres y hombres (fuera), aunque se trate de un matrimonio.

Detrás del templo se instala un mercado donde venden comida, aguas refrescos, nieves, pan y todo tipo de antojos, venden libros cristianos; cintas grabadas sobre testimonios, conversiones, siendo las más relevantes las de sacerdotes católicos.

**PROGRAMA DE LA ASAMBLEA GENERAL DE LA IGLESIA
EL BUEN PASTOR**

NUESTRO CONCIERTO ESPIRITUAL 11 DE ABRIL DE 1998 DE 14:30 A 16.00 HRS.	CULTO DE APOSENTO ALTO 12 DE ABRIL DE 1998 DE 5:00 A 7:00 HRS.	CULTO DE APOSENTO ALTO 13 DE ABRIL DE 1998 DE 5:00 A 7:00 HRS.	CULTO DE APOSENTO ALTO 14 DE ABRIL DE 1998 DE 5:00 A 7.00 HRS.
APERTURA DE BIENVENIDA A LA 55 ASAMBLEA GENERAL DE LA IGLESIA DEL DIOS VIVO, COLUMNA Y APOYO DE LA VERDAD. EL BUEN PASTOR. POR EL SIERVO DE DIOS: FIDENCIO DELGADO IBARRA. OBISPO REPRESENTANTE	INICIACION DE CULTO EN FERVIENTE ORACIÓN E HIMNO EL MINISTRO OFICIANTE INVITARÁ A LAS IGLESIAS A PEDIR DERRAMAMIENTO DEL ESPIRITU SANTO. CULMINACIÓN Y AVISOS	PREDICACIÓN POR EL SIERVO DE DIOS: DAVID AGUILAR IBARRA, PASTOR EN AHUATEPEC DEL CAMINO, PUEBLA. TEMA: LA BENDICIÓN DE JEHOVÁ ES LA QUE ENRIQUECE.	INICIACIÓN DEL CULTO EN FERVIENTE ORACION
FERVIENTE ORACIÓN E HIMNO	CULTO DE TESTIMONIO Y PREDICACIÓN DE 10:00 A 14.00 HORAS	CULTO DE BAUTISMOS DE 10:00 A14:00 HORAS	¡ ALELUYA, GLORIA A DIOS! SOLEMNE CULTO DE SANTA CENA DE 14:00 A 19.00 HORAS
LAVATORIO DE PIES: GÉNESIS 18: 1-4.	TIEMPO PARA DOS TESTIMONIOS	CULTO DE SANIDAD DIVINA DE 16:00 A 20:00 HORAS	REPATIMIENTO DEL PAN Y EL VINO, POR LOS SIERVOS DE DIOS ORDENANZA DE PARTICIPAR DEL PAN REVERENCIAL SILENCIO
CONCIERTO CORAL DE 16: 00 A 20:00 HRS.	TIEMPO PARA LAS ALABANZAS PERSONALES	CONCIERTO JUVENIL DE 10:00 P.M. A 2:00 A.M	ORDENANZA DE PARTICIPAR EN EL VINO CULMINACIÓN
ESTUDIO DEL CORO UNIDO JUVENIL "EL BUEN PASTOR" DE LAS 20:00 A LAS 22:30 HORAS	CULTO DE JUVENTUD DE 16:00 A 20:00 HORAS		LAVATORIO DE PIES

5.4. CONVERSIONES

La conversión en este grupo se retoma del modelo "Paulino", después de que el individuo ha cambiado su comportamiento y se arrepiente de toda su vida anterior, logra la salvación.

"El modelo Paulino se refiere a la experiencia que tuvo Pablo de Tarso, en el camino a Damasco. Una conversión repentina que se basa en la experimentación del contacto con Dios y que trae como consecuencia un cambio radical de vida" (Renée de la Torre, Pág. 124).

El arrepentimiento se ha dado con frecuencia durante los testimonios expuestos en el servicio; el sujeto tiene la labor de narrar su vida pasada y compararla con la actual; una vida de dolor y sufrimiento, de desesperanza, frustración, alcoholismo, drogadicción, enfermedad, promiscuidad etc. Esto se escucha tanto en hombres como en mujeres y, en pocos casos, de jóvenes. (Los jóvenes se convierten cuando llevan una vida llena de excesos; en muchos casos, algunos de sus familiares, amigos y vecinos, pertenecen a cierto grupo religioso). La mujer se acerca por problemas de salud, del esposo, de un hijo o de ella.

"Los conversos, no son sujetos pasivos que reciben o aceptan la oferta de salvación que otros le proponen, sino que son actores sociales, que desde antes han estado buscando una nueva opción de vida" (Renée de la Torre, Pág. 113) .

“El ingreso a un nuevo grupo de referencia, la búsqueda de una oferta de salvación plausible, la adopción de nuevos valores y experiencias sagradas, la participación en los rituales de iniciación, la búsqueda de un nuevo orden de las cosas y un marco normativo que rijan su vida, son elementos que se presentan continuamente en los testimonios de conversión” (Renée de la Torre; Pág. 113)

Los problemas de salud son más frecuentes en este grupo y, sobre todo, la sanidad de los mismos. Los testimonios hablados durante la Santa Cena, son sobre curaciones físicas. El caso de una mujer, esposa de un pastor de zona, fue comentado durante el servicio en Ciudad Serdán, Puebla; al parecer, los médicos le habían diagnosticado cáncer y tenía poco tiempo de vida, se dedicaron a visitar todos los templos de Puebla a petición de su mujer y al llegar al templo de Ciudad Serdán, la mujer visitó a su médico, el cual la encontró en buenas condiciones, descartando el cáncer. “La salvación la logran cuando entregan su vida a Jehová, al templo y a la oración”.

“Sin embargo, las historias de vida dan cuenta que el proceso real de conversión no es tan automático, estas narrativas intercalan a la vez imágenes diacrónicas y sincrónicas de sus propios procesos de conversión: los procesos de búsqueda expresan sentimientos de duda y tentación que se esfuman frente a experiencias totalizadoras” (Renée de la Torre, Pág. 116)

TESTIMONIO

TEMPLO DE AHUATEPEC DEL CAMINO

Yo nací de una familia evangélica, en mi juventud fui católico porque mi primera esposa fue catequista; al principio, por amor, me convertí en católico, pero después me di cuenta que la mayoría de las grandes personas, los universitarios, los abogados, ingenieros etc., venían del catolicismo. Yo pensaba que no estaban equivocados en su creencia y estudié la Biblia del modo católico; posteriormente, me di cuenta que esto es una sarta de mentiras.

Pasé por una situación muy difícil, ya que nos fuimos a vivir a la Ciudad de México mi esposa y yo, con uno de sus familiares; salimos de Ahuatepec, mi esposa católica y yo evangélico de familia. Con el tiempo nos dimos cuenta que en la ciudad no habían oportunidades para trabajar, mi esposa daba clases de catecismo a los hijos de los vecinos, pero la ganancia era muy poca; yo estuve trabajando en muchas cosas, como albañil, barrendero etc., pero nunca encontré un trabajo estable; comencé a tomar y a embriagarme constantemente, ya teníamos dos hijas y estaba por nacer nuestro tercer hijo. Crecieron nuestros hijos, y yo durante 25 años estuve sumido en el alcohol, tenía un trabajo seguro de taxista en la ciudad, pero mi esposa se cansó de mi y nos dejó a mi y a mis hijos; la estuve buscando con sus familiares pero no sabían nada, nadie sabía dónde

había ido, no desapareció como lo había hecho creer su familia; después me enteré que se había ido con otro hombre.

Regresé a mi pueblo Ahuatepec del Camino, la gente me miraba con desagrado por que seguía bebiendo y me quedaba tirado en las calles de o borracho, me recogían alguno de mis hermanos o mi padre, armé escándalos en el templo de los evangélicos entraba yo todo borracho y gritaba puras tonterías, hasta que la gente se fastidió de mi y me corrieron primero del templo y después e mi casa.

Me fui a Acapulco, conseguí un trabajo como chofer de taxis, no ganaba bien pero ahí la llevaba; estuve alrededor de dos años en la misma situación, hasta que un día se subieron dos personas en mi taxi e iban platicando de los grupos evangélicos y de los milagros; en sí, hablaban de la iglesia del “Buen Pastor”, que estaba en Acapulco; yo las fui a dejar ahí y tal parece como si me notaran lo mucho que yo había sufrido y lo arrepentido que estaba, me puse a llorar y ellas me ayudaron a entrar al templo. Estuve algún tiempo en Acapulco; asistí al templo constantemente, junte un dinero y me fui por mis hijos a la ciudad de México; compré una propiedad en Ahuatepec y me quede a vivir con ellos. Comenzamos a ir al templo y ahí conocí a la que ahora es mi esposa y la que ha visto por mí mucho tiempo, yo se que ella no me va abandonar porque es una mujer de buenos sentimientos.

Lo único que si se es que el evangelio es la única esperanza para el pobre, no hay más; por lo que he visto en la Biblia, se menciona a una bestia.

Yo tengo la esperanza de ya no creer en la bestia, porque el Sr. Jesús va a venir por nosotros, por su pueblo, su iglesia y vamos a encontrar la felicidad, si es que persevero en su camino, si es que no dejo su camino; está escrito que después del derrumbamiento de la bestia, el cual es el sistema político mundial, el sistema comercial mundial, la bestia tiene siete cabezas, pero mientras no muera esa bestia la humanidad va a seguir así; el único consuelo para la humanidad es la llegada de Jesucristo; mientras domine la bestia, todo va a seguir igual.

BAUTISMO

La vida de un converso a partir del momento en que es bautizado, cambia; su vida cambia, ahora se tiene que dedicar a Dios “La ruptura entre el antes y el después, determinan y jerarquizan los principios que rigen los valores y las normas: “el antes” está marcado por lo mundano y el pecado; mientras que “el después “ está representado por lo sagrado y el perdón” (Renée de la Torre, Pág. 116)

En muchos casos el bautismo se realiza en jóvenes mayores de 18 años, los que nacen dentro de una familia evangélica son presionados por sus padres para ser bautizados, después de algunos años cambian de religión o terminan por ya no profesar.

Al sentir la presencia divina se piensa que ya están preparados para ser bautizados, hablan con el pastor del templo y son bautizados en el servicio con gran felicidad, en el templo de ciudad Serdán, tienen una pileta llena de agua donde el pastor y el creyente se mantienen dentro durante las oraciones, al momento de bautizar al creyente lo sumergen en la pileta, en algunos casos es tal la devoción que se desmayan o comienzan a aplaudir constantemente. (Templo de San Bartolomé).

El bautismo consiste en ser sumergido en las aguas de una pileta, estanque, alberca, lago o río por unos segundos, de manera que el agua cubra todo el cuerpo, mientras el ministro recita: “fulano de tal, yo te bautizo en el nombre de Jesucristo, para perdón y remisión de pecados y que El te dé el don del Espíritu Santo”. (López, Pág. 60).

6.4. G L O S O L A L I A

El don de la Glosolalia, es el acto de hablar en un idioma extranjero desconocido para el parlante y pronunciado en un estado extático. La Glosolalia se presenta cuando se recibe al Espíritu Santo.

Los eruditos pentecostales de los últimos veinte años y los estudios de otros grupos han descubierto una rica veta de información histórica y académica sobre la Glosolalia durante el periodo medieval, Gürm llama “Carismáticos Medievales”. En la Iglesia Católica también se hablaba en lenguas en el siglo XVII en esa época hay evidencia y cartas enviadas a aquellos que hablaban en lenguas eran consideradas como herejes. (López, Pág. 25).

Cuando reciben el don del Espíritu Santo, comienza a hablar en lenguas entra en una especie de trance, se tira en el piso y sus movimientos son de un lado a otro; en el caso de las mujeres suelen ser de éxtasis.

Cuando el sujeto recibe el don del Espíritu Santo; este entra en el, ésta posesión se manifiesta a través de diversas reacciones que indican el grado de posesión; en unos casos incluye llanto, gritos, sudoración, convulsiones y algunas veces pérdida del conocimiento por segundos después de estos fenómenos, se manifiesta la glosolalia. (López, Pág. 60)

CONCLUSIONES

Los grupos protestantes en México han aumentado considerablemente en la última década, de acuerdo a los estudios realizados por el INEGI* el 12% son protestantes. Esta investigación se elaboro al este de Puebla; en un Municipio conocido como ciudad Serdán (antes Chalchicomula de Sesma) teniendo 25 localidades conformadas por el 80% de católicos a excepción de Ahuatepec del Camino que cuenta con 42% de protestantes, estamos hablando de casi la mitad de sus habitantes que pertenece o tienen otro tipo de creencia, este fenómeno fue básico en esta investigación. Las autoridades de dicho municipio al reconocer esta diversidad religiosa procuraron mantener la tolerancia y el respeto en dicha comunidad al elegir como Juez de Paz a un protestante; durante tres años (1996-1999) en la comunidad existieron distintos conflictos como son: Aceptar por parte de las autoridades católicas a un protestante, la preocupación de algunos habitantes en el sentido de que por mucho tiempo estuvieron gobernados por católicos y por último la educación, conformada por maestros católicos quienes se opusieron a los cambios en el sistema escolar.

Tres años fueron pocos para que el Juez de Paz, pudiera cambiar parte del sistema en la Comunidad, identificados como minoría, así como los conflictos internos debilitaron a esta autoridad.

Tanto las autoridades, como maestros y algunos habitantes presionaron al Presidente Municipal para que se destituyera del cargo al Juez de Paz, un año después, pero no lograron nada, hasta que se realizaron las elecciones Presidenciales en 1997.

La Comunidad conocida como Santa Cruz Ahuatepec del Camino por los grupos católicos y por los protestantes solamente Ahuatepec del Camino mencionan que antes de 1950, la Iglesia de Dios, Vivo, Columna y Apoyo de la Verdad el Buen Pastor logró que el 90% de sus habitantes fueran sus seguidores desplazando a los fieles católicos y siendo la minoría resurgieron para 1970; en la actualidad el ex Comisariado Ejidal forma parte de la Iglesia Católica como sacristán.

Al aplicar la entrevista el mayor número de creyentes del “Buen Pastor”, formó parte de los comités políticos de la comunidad, al mismo tiempo procuraron un cargo en el templo como tesoreros, pastores o diáconos.

La relación de los habitantes protestantes con los católicos se identifica por la tolerancia, su modo de vida es completamente distinto al católico se dedican a las actividades del campo y del hogar, la mayor parte del tiempo la pasan en sus hogares y son muy fieles a su templo.

En el templo se realizan distintas actividades entre ellas la remodelación del templo, la limpieza, y mantenimiento del mismo.

La practica del coro y el estudio de la Biblia, estas actividades en la mayoría se realizan por las tardes para que la gente asista con más frecuencia o muy temprano antes de ir al campo.

Las fiestas tradicionales celebradas en la escuela primaria “Venustiano Carranza” son: la Navidad, el Día de Reyes, San Valentín, Semana Santa, día de las madres, día del maestro, graduaciones y día de los muertos, mencionan los maestros que no cuentan con la participación de algunos alumnos (evangélicos).

La Iglesia del Dios Vivo Columna y Apoyo de la Verdad “El Buen Pastor”, forma parte un cisma superior a más de 300 creyentes de la Iglesia denominada “La Luz del Mundo”.

En 1942, su iniciado José María González, logra restaurar al “Buen Pastor”; se fundamenta en el estudio de la Biblia y en modelo “paulino”. Tratan de diferenciarse de la “Luz del Mundo” principalmente en el vestido.

Las oraciones en el templo son de sufrimiento igual que sus testimonios; cuando sienten la presencia divina, entran en trance, en algunas ocasiones es muy largo se tiran al piso aplauden con gran fervor y lloran gritando “Gloria a Dios”.

Este grupo tiene todas las características del Pentecostés, pero se identifican como cristianos.

BIBLIOGRAFÍA

Bastian , Jean –Pierre

Protestantes en América Latina

Los Disidentes: Sociedades Protestantes

Bligieri, Paula
Revista Religiones y Sociedad
No. 3, Mayo /Agosto 1998

Los Evangelismos en México
Ciudadanos de la Fe
Doctrina Religiosa y conducta
cívica en la “Luz del Mundo”

Connaughton, Brian F.
Revista C.S.H., No. 16
Enero/Junio 1996, UAMI

Cultura, política y discurso religiosos
en Puebla: Los caminos entrecruzados
de la primera ciudadanía, 1821-1854.

De la Torre, Renée
CIESAS-OCCIDENTE

“Una Iglesia Mexicana con proyección
Internacional: La Luz delMundo”

Delgado, Fidencio
Tesis Económicas Profesionales
Marzo, 1994.

Iglesia del Dios, Vivo, Columna y Apoyo
de la Verdad “El Buen Pastor”.

Garma Navarro, Carlos
Revista, C.S.H., Publicación Semestral
UAMI, año 16, núm. 39,
Enero/Junio de 1996.

Religión: El impacto social de la
transformación de creencias y prácticas.

Alteridades, Anuario de Antropología
UAMI; Julio de 1989.

Evangelización y Sincretismo:
La Cruz Católica y la predica protestante.

Revista Religiones y Sociedad
No. 3; Mayo/Agosto 1998

Las posiciones del liderazgo para las mujeres en las Iglesias Pentecostales y en otras minorías religiosas de México.

Gaxiola, Manuel
Segunda Edición, Julio 1994
Editorial, Libros Pyros.

Historia, teología y análisis de la Iglesia Apostólica de la fe de Cristo Jesús, la denominación Pentecostal más antigua de México (1914-1994)

González, Fernando M.

Los Motivos de la Luz del Mundo: una Institución total que muestra algunas fisuras.

Hernández, Alberto
Archivo General de la Nación
Septiembre 1999.
Compiladora Patricia Galena.

Relaciones Estado-Iglesia
Encuentros y Desencuentros

Leatham, Miguel C.
C.S.H., UAMI; No. 16
Enero/Junio 1996.

Religión el impacto social de la Revista transformación de creencias y prácticas. La religión "práctica" y el reclutamiento de campesinos a movimientos religiosos en Latinoamérica.

López, Eliseo

Pentecostalismo y Milenarismo

Ortiz Echániz, Silvia
Alteridades , 1999

Las relaciones de género en el ritual Espiritualista Trinitario Mariano.

Ruiz Guerra, Rubén
Revista Religiones y Sociedad
No. 3, Mayo/Agosto 1998

"Los Evangelismos en México"
Los evangélicos Mexicanos y lo político.

Scott, Luis

“La Sal de la Tierra” (Una Historia Socio-Política de los evangelismos en la ciudad de México) (1964-1991)

Valenzuela, José Georgette
Archivo General de la Nación
Septiembre 1999.
Compiladora patricia Galeana

Relaciones Estado- Iglesia
Encuentros y Desencuentros

BIBLIOGRAFIA COMPLEMENTARIA

Programa de la 55 Asamblea General
de la Iglesia, 1998

El Buen Pastor
San Pedro, Totoltepec, México

Biblioteca de Ciudad Serdán

Antecedentes Históricos

Revista: Asuntos Religiosos
Núm. 12; Enero/Febrero 2000
INEGI.

El Registro de la Religión en el Censo
General de Poblacion y Vivienda 2000