



Casa abierta al tiempo

**UNIVERSIDAD AUTONOMA METROPOLITANA IZTAPALAPA**  
**DIVISION DE CIENCIAS SOCIALES Y HUMANIDADES**  
**DEPARTAMENTO DE ANTROPOLOGÍA**  
**LICENCIATURA EN ANTROPOLOGÍA SOCIAL**

***Impacto socioeconómico y cultural del turismo en la comunidad de Mazunte,  
Santa María Tonameca, Oaxaca.***

Trabajo terminal

que para acreditar las unidades de enseñanza aprendizaje de

*Seminario de Investigación e Investigación de Campo*

y obtener el título de

LICENCIADO EN ANTROPOLOGÍA SOCIAL

presenta

**Berenice Basurto Nieves**

Matrícula No. 202326250

Comité de Investigación:

Director: Dra. Alicia Castellanos Guerrero

Asesores: Mtro. Juan Pérez Quijada

Dr. Leonardo Tyrtania Geidt

México, DF

Septiembre 2008

***A mis padres y hermanos y a todas las  
personas que creyeron en mi.***

# Índice

Introducción	1
<b>1. El corredor turístico Puerto Ángel-Ventanilla.</b>	<b>7</b>
1.1 Mazunte dentro del corredor turístico.	8
1.1.1 Infraestructura, estructura y superestructura.	25
1.2 Mazunte y San Agustín: las antiguas relaciones y las que mantienen en el presente.	32
<b>2. Mazunte: una comunidad turística.</b>	<b>42</b>
2.1 La historia de la transición de una comunidad de pescadores y agricultores a una comunidad turística.	48
2.1.1 Desarrollo de Mazunte como comunidad turística.	51
2.2 Mazunte y su turismo.	56
2.3 Impacto económico, social y cultural del turismo en la vida de Los mazunteños.	60
2.3.1 Relaciones entre turistas y anfitriones.	66
2.3.2 Influencia del turismo en los jóvenes mazunteños.	67
2.3.3 Turismo que llegó para quedarse.	70

2.3.4 Crecimiento demográfico y cambio en el nivel de vida.	76
2.3.5 El manejo de los recursos naturales en Mazunte.	80
2.3.6 el abandono del campo y la pesca y las actividades económicas actuales.	88
<b>3. Proyectos de desarrollo turístico en Mazunte.</b>	<b>94</b>
3.1 El Centro Mexicano de la Tortuga.	96
3.2 Ecosolar y otras ONG's: el éxito y el fracaso de los proyectos de los proyectos de "ecoturismo" y el desarrollo turístico de Mazunte.	104
3.3 Organización y propuestas de los prestadores de servicios turísticos en Mazunte.	113
3.4 El corredor turístico "Riviera Oaxaqueña".	116
Conclusiones	128
Bibliografía	132

## INTRODUCCIÓN

Autores como Octavio Getino, De la Torre, Hiernaux, Gómez-Limón, entre otros, coinciden en que el turismo, dentro del actual proceso de globalización económica, se ha convertido en la mayor industria a nivel mundial. Bernard Duterme asegura que el sector turístico, en la actualidad, representa el primer renglón del comercio mundial, por encima de la industria automovilística y el comercio de hidrocarburos y que su crecimiento es de 1.3 veces más rápido que el producto mundial bruto<sup>1</sup>.

A partir de la Segunda Guerra Mundial, el turismo ha mantenido un continuo crecimiento económico en los distintos sectores de la economía mundial. Debido a la fuerza del turismo en los países en vías de desarrollo y a las significativas derramas económicas que el turismo internacional iba dejando en dichos destinos, Estados Unidos y gran Bretaña, principalmente, hacen intentos por frenar la fuga de divisas causada por el aumento anual del número de turistas que salía a visitar otros países. A lo que los intentos por evitar la salida de turistas resultaron infructuosos, los gobiernos de dichos países optaron por una estrategia que después se convertiría en la panacea para los demás países desarrollados con la misma problemática "... ir a buscar el dinero allí donde se gasta"; es decir, se implementan las llamadas empresas multinacionales con la finalidad de que las divisas que salen de sus países regresen incrementadas. Así, esta estrategia permitió hacer más accesible el turismo a casi todos los niveles sociales –lo que Duterme llama “la democratización del turismo”<sup>2</sup>-. Con ello, la oferta y la demanda junto con la producción y el consumo se convirtieron en un gran sistema mundial que posibilitó el aumento en los flujos de turismo y consecuentemente los impactos a nivel económico, cultural y social.<sup>3</sup>

Es justo aclarar que las dimensiones económicas y sociales del turismo varían según las circunstancias políticas, sociales y económicas por las que atraviesan los países en los que se ubican los distintos destinos turísticos, de tal modo que del

---

<sup>1</sup> Bernard Duterme. “Expansión del turismo internacional: ganadores y perdedores”, en Turismo, Identidades y exclusión. Pág. 11.

<sup>2</sup> Idem.

<sup>3</sup> Octavio Getino. Turismo: entre el ocio y el neg-ocio Identidad cultural y desarrollo económico para América Latina y el MERCOSUR. Págs. 18 y19.

crecimiento de cada país o región dependerá del grado de desarrollo que se tenga en el sector turístico. Así, el crecimiento que experimentan las naciones hegemónicas no es el mismo que para los países en vías de desarrollo.

El turismo es una de las alternativas más socorridas para ocupar el llamado tiempo de ocio. Jesús Antonio Machuca considera un antecedente del turismo fue el “imaginario” alimentado, en un principio, por las crónicas de los viajeros y exploradores de los siglos XVIII y XIX lo que dio el impulso al deseo de viajar<sup>4</sup>; pero Getino afirma que fue inmediatamente después de la Segunda Guerra Mundial que el turismo nacional y extranjero comenzó su etapa de expansión manteniendo una de las tasas de mayor crecimiento económico<sup>5</sup>. A partir de la conquista del tiempo libre y del despegue del turismo como la mayor industria a nivel mundial, los recursos naturales, los productos agrícolas, la fuerza de trabajo y hasta el conglomerado de costumbres y tradiciones de las comunidades receptoras se convierten en mercancía y pasan a formar parte de la oferta turística, pero con mucho mayor fuerza en los países en vías de desarrollo.

En México, desde 1927 y 1954, aproximadamente, con la habilitación de Acapulco como destino turístico, comienza el despegue de la actividad turística nacional que tuvo desde entonces un desarrollo continuo. En la década de los 60's Cancún se convirtió en el primer proyecto de varios centros de desarrollo turístico en zonas de playas vírgenes, planeadas y diseñadas por el Fondo Nacional para el Turismo (FONATUR)<sup>6</sup>. Así, el acelerado desarrollo de Quintana Roo y el megaproyecto “Cancún” acentuará el auge turístico nacional e internacional jugando un importante papel en el desarrollo económico a nivel nacional.

De esta manera, el incremento anual del número de turistas extranjeros que visitan nuestro país ha dejando importantes derramas económicas que, en el caso de algunas regiones, ha permitido el vertiginoso desarrollo en el sector turístico. Actualmente este sector representa en México la segunda industria en importancia en la generación de divisas extranjeras después del petróleo. A su vez, México representa el

---

<sup>4</sup> Jesús Antonio Machuca R. “Estrategias turísticas y segregación socioterritorial en regiones indígenas”, en Turismo, Identidad y exclusión. Págs. 51 y52.

<sup>5</sup> Octavio Getino. Turismo: entre el ocio y el neg-ocio. Pág. 13.

<sup>6</sup> Castellanos, Alicia y París, Ma. Dolores. “Inmigración, Identidad y exclusión social y regional en la ciudad de Cancún” en Política social y diversidad. Pág. 289.

sector turístico más grande en Latinoamérica.<sup>7</sup>

Se ha reconocido que el turismo como fenómeno social ha sido poco estudiado y sin la seriedad que se merece, pues como ha escrito Rodríguez Woog “el nivel de avance en el conocimiento científico del turismo es pobre en relación a su significado social”<sup>8</sup>. El turismo es un fenómeno muy complejo y difícil de estudiar en su totalidad, pues abarca campos de estudio en diferentes ciencias y disciplinas como son la economía, la biología, la administración, la geografía, la sociología y la antropología, entre otras.

Uno de los problemas que Rodríguez Woog señala en el estudio del fenómeno del turismo es que éste se describe y se cuantifica tomando en cuenta los aspectos de tipo económico y desatiende los de valor universal, pues se considera al turismo como una problemática de demanda de servicios y comodidades dirigidos al turista sin integrar a la problemática las implicaciones del contexto sociocultural, socioeconómico, político, ecológico, etc.<sup>9</sup>; de este modo, la mayoría de los estudios reportan el incremento –o detrimento- de los beneficios económicos en las regiones de influencia y las recaudaciones fiscales del Estado.

Tanto en Mazunte, la comunidad que se escogió para el presente trabajo, como en las comunidades aledañas que conforman el corredor turístico Puerto Ángel-Ventanilla, en Costa Chica, Oaxaca, se reconocen tales beneficios económicos, pero poco caso se hace al respecto de los efectos directos e indirectos, positivos o negativos de la actividad turística a nivel social, cultural, medioambiental, identitario, etc., de sus pobladores. Gómez -Limón sostiene que cada vez es mayor el número de turistas que buscan, para el disfrute de su tiempo libre, los entornos naturales y el conocimiento de otras culturas distintas a la del visitante.<sup>10</sup> Es decir, parece ser que debido a esta curiosidad “cultural” la incidencia de los turistas en la vida de este tipo de comunidades receptoras es cada vez mayor: el despegue del desarrollo turístico en Mazunte es

---

<sup>7</sup> Daltabuit Godás, Magalí y Cisneros Reyes, Héctor. *Ecoturismo y desarrollo sustentable: impacto en comunidades rurales de la selva maya*. Pág. 51.

<sup>8</sup> Manuel Rodríguez Woog. “el conocimiento científico del turismo. Reflexiones y consideraciones generales” en *Teoría y praxis del espacio turístico*. Pág. 18

<sup>9</sup> Manuel Rodríguez Woog. *Idem* pag 23 y 24.

<sup>10</sup> Javier Gómez-Limón García. “Demandas turísticas en espacios naturales”; en *Turismo en espacios naturales y rurales II*. Pág. 119.

reciente y la comunidad aún no cuenta con las herramientas necesarias ni con el apoyo gubernamental que les permita sopesar los efectos del fenómeno turístico.

Este trabajo tiene un enfoque antropológico a partir del cual se analizan los diferentes impactos socioculturales y socioeconómicos así como algunos aspectos que se relacionan con el turismo más allá de los beneficios económicos, la generación de empleos y las posibles mejoras en el nivel de vida considerados, por la comunidad mazunteña, como los más importantes por ser los más evidentes; considerando aquellos aspectos tales como la identidad, los efectos positivos y negativos en la juventud mazunteña; la problemática ambiental, los cambios en la calidad de vida de los habitantes, etc., que permitirán dar cuenta de la relación que guarda el fenómeno del turismo con el conjunto de la problemática social, cultural y económica que se genera entre la comunidad receptora y los turistas.

Algunos autores que han tratado el tema del turismo en la actualidad como Pierre Rossel, Octavio Getino, entre otros, coinciden en que son, justamente, las minorías culturales las padecen muy a menudo sus efectos negativos más duramente que otras. Se tratará pues, de analizar cuáles son los efectos negativos y positivos del turismo en la comunidad de Mazunte y cuáles de éstos son los que tienen mayor incidencia en la vida sociocultural de la comunidad. Se tratará de esclarecer las diferentes problemáticas por las que ha atravesado Mazunte desde la conformación de la comunidad hasta el despegue de su desarrollo turístico, a saber: en el primer capítulo de este trabajo se intenta dar cuenta del lugar que ocupa Mazunte dentro del corredor Puerto Ángel-Ventanilla: cuáles son las similitudes o las diferencias en el desarrollo turístico de la comunidad con respecto a las comunidades aledañas dedicadas igualmente al turismo y qué relación guarda Mazunte con respecto a éstas; en el segundo capítulo se tratará de explicar cuándo y en qué condiciones se inicia la actividad turística en la comunidad: cómo ésta a pasado de ser una comunidad de pescadores y agricultores a una comunidad dedicada principalmente al sector turístico, cómo se ha desarrollado la actividad turística en la comunidad, cuáles son los beneficios y lo perjuicios de dicha actividad dentro de ésta, cómo han sido las relación turista-anfitrión y cómo se viven los diferentes efectos del turismo en la comunidad. Ya en el tercer capítulo se analizará la problemática por la que ha tenido que atravesar Mazunte debido a la intervención e injerencia tanto de parte de ONG's como de proyectos



## Capítulo I El corredor turístico Puerto Ángel – Ventanilla.



Foto: Puesta de sol en Mazunte. Desde Punta Cometa. Berenice Basurto. Mayo 2005.

se brindan formal e informalmente. Desde Puerto Ángel, que fue el primer sitio turístico del corredor, en desarrollarse –su orientación turística data aproximadamente desde los años cincuentas-, cuenta con mucha mejor infraestructura y superestructura que los demás sitios del corredor; Zipolite se ha consolidado por ser la única playa nudista en México; San Agustínillo, quien comparte con Mazunte la historia de su conformación, su desarrollo turístico es más reciente que el de Mazunte. En cuanto a esta última comunidad, su desarrollo turístico despegó a finales de los ochentas y principio de los noventas; aquí se pretende atraer a un tipo de turismo que disfrute sus atractivos naturales, pero que al mismo tiempo ayude a la conservación de los mismos. Ventanilla se ha consolidado como uno de los mejores proyectos de ecoturismo y en la actualidad es todo un ejemplo a seguir en cuanto a la organización en la planeación de la cooperativa que en la actualidad maneja el turismo en esta comunidad. Cada una de estas comunidades cuenta con infraestructura y superestructura diferenciada y proyectos turísticos que permiten filtrar, de alguna manera, el flujo turístico en la comunidad receptora.

# Capítulo 1 El corredor turístico Puerto Ángel – Ventanilla.

El turismo es una de las mejores alternativas para ocupar el llamado tiempo de ocio en todo el mundo. En los últimos años ha representado una opción importante de desarrollo económico tanto a nivel nacional como a nivel regional, como es el caso de de la costa oaxaqueña.

En el corredor turístico que va de Puerto Ángel a Ventanilla ubicado en la Costa Chica de Oaxaca, el desarrollo de las diferentes comunidades en materia de turismo fue y ha sido en diferentes momentos y en circunstancias muy particulares. Puerto Ángel, Zipolite, San Agustínillo, Mazunte y Ventanilla son los principales destinos de éste corredor; cada una de estas comunidades comenzó su desarrollo con un cierto tipo de turista que se sintió fascinado tanto por sus atractivos naturales, aún muy poco deteriorados, como por lo exótico que resultaba o resulta la vida en dichas comunidades. También se podría suponer que fueron los mismos turistas quienes dotaron a éstas comunidades con un concepto específico en cuanto al tipo de lugar y los servicios que se brindan formal e informalmente. Así, por ejemplo, Puerto Ángel, que fue el primer sitio turístico del corredor en desarrollarse –su orientación turística data aproximadamente desde los años cincuentas–, cuenta con mucha mejor infraestructura y superestructura que los demás sitios del corredor; Zipolite se ha consolidado por ser la única playa nudista en México; San Agustínillo, quien comparte con Mazunte la historia de su conformación, su desarrollo turístico es más reciente que el de Mazunte. En cuanto a esta última comunidad, su desarrollo turístico despegó a finales de los ochentas y principio de los noventas; aquí se pretende atraer a un tipo de turismo que disfrute sus atractivos naturales, pero que al mismo tiempo ayude a la conservación de los mismos. Ventanilla se ha consolidado como uno de los mejores proyectos de ecoturismo y en la actualidad es todo un ejemplo a seguir en cuanto a la organización en la planeación de la cooperativa que en la actualidad maneja el turismo en esta comunidad. Cada una de estas comunidades cuenta con infraestructura y superestructura diferenciada y proyectos turísticos que permiten filtrar, de alguna manera, el flujo turístico en la comunidad receptora.

Es importante ubicar a la comunidad de Mazunte dentro del corredor turístico Puerto Ángel-Ventanilla, para establecer las relaciones que mantiene con cada uno de los otros sitios turísticos que pertenecen al mismo, las características que se comparten y las diferencias relacionadas con las actividades turísticas para entender la situación social económica y cultural por la que ha atravesado Mazunte desde la conformación de su comunidad, su desarrollo como sitio turístico, así como los diferentes impactos y efectos de las actividades turísticas en la comunidad.

## **1.1 Mazunte dentro del corredor turístico**

Las principales playas de este corredor se encuentran en Puerto Ángel, Zipolite, San Agustínillo, Mazunte y Ventanilla. En cada uno de estos lugares, el desarrollo del turismo se ha dado en momentos y circunstancias diferentes.

En este capítulo se pretende ubicar a Mazunte dentro del corredor turístico e identificar sus particularidades; de manera muy breve, establecer las relaciones que guarda Mazunte con los demás lugares turísticos del corredor, sobre todo con San Agustínillo, con el que comparte historia en cuanto al origen de ambas comunidades; además se pretende identificar el tipo de turismo que visita Mazunte, así como diferenciarlo del tipo de turismo que visita el resto de comunidades turísticas de dicho corredor.

Es importante establecer el tipo de infraestructura, estructura y superestructura con la que cuentan cada uno de los destinos turísticos con la finalidad de entender el desordenado crecimiento y desarrollo turístico de cada uno y en su conjunto; las herramientas y el apoyo que se comparten para impulsar el turismo y lo con que, individualmente, han ido construyendo en base a las exigencias y demandas del turismo que los visita. Esto con el fin de esbozar la situación en la que se encuentra Mazunte como destino turístico y como comunidad turística.

# Puerto Ángel

Es la playa, con la que se inicia el corredor turístico Puerto Ángel- Ventanilla, tiene una extensión de 400 metros de longitud por 50 metros de ancho, aproximadamente. Es de pendiente moderada y posee arena blanca de granulometría media; el agua es templada, y transparente, y se caracteriza por un oleaje tranquilo. Se ubica al sur de la Ciudad de Oaxaca, a 225 Kilómetros por la Carretera Federal 175 con destino a San Pedro Pochutla.

La playa principal de la Bahía de Puerto Ángel es conocida como playa Principal o playa del Muelle. Ahí es donde se asienta la mayoría de sus habitantes. En esta parte de la Bahía se concentran las pequeñas embarcaciones de los pescadores locales.

En este sitio turístico, como en todas las playas a lo largo del corredor, la economía descansa, fundamentalmente, en las actividades relacionadas con el turismo. Los pescadores que han optado por alternar la pesca con los paseos en lancha, ofrecen recorridos por las principales playas del puerto, en las que el turista tiene la oportunidad de practicar la pesca deportiva y nadar entre tortugas.

Hacia fines del siglo XIX, Puerto Ángel se funda como importante puerto comercial; desde 1868, el muelle ya se utilizaba en la transportación de madera y café<sup>11</sup>. En la actualidad, Puerto Ángel ya no es más un sitio que se considere un *Tip secreto* para el viajero, pues la afluencia turística crece año con año. La gente de Puerto Ángel vive principalmente de la pesca y del turismo. A pesar de sus carencias (como la falta de bancos o cajeros automáticos), Puerto Ángel es la comunidad que cuenta con la mayor infraestructura en todo el corredor; a diferencia de los demás sitios turísticos que lo conforman, Puerto Ángel dispone de farmacias y servicios médicos tanto privados como públicos. En Mazunte, por ejemplo, la casa de salud del servicio médico público no funciona. Por lo demás, Puerto Ángel tiene 13 oficinas del gobierno<sup>12</sup>, entre las que se cuentan las siguientes: Oficina de Gobierno, oficinas de Telégrafos, Agencia Municipal

<sup>11</sup> [www.mexicodesconocido.com.mx](http://www.mexicodesconocido.com.mx) y [www.puertoangel.net](http://www.puertoangel.net)

<sup>12</sup> Según el censo obtenido de la regiduría de turismo, del H. Ayuntamiento de San Pedro Pochutla en 2005

de Puerto Ángel, Sistema de Agua Potable y Alcantarillado, oficina de Meteorología, Capitanía de Puerto S.C.T., emisora de radio “La Voz del Ángel”, Universidad del Mar, oficina Zona Federal Marítimo Terrestre Puerto Ángel, oficina Federal de Pesca, Agencia Del Ministerio Público, Policía Preventiva del Estado y el Sector Naval. Así, la presencia de las diferentes instancias gubernamentales y de otros ámbitos dependientes, muestran un avance mayor en infraestructura frente al desarrollo incipiente de las demás comunidades.

Los principales atractivos turísticos en Puerto Ángel son las playas que se encuentran en el centro del pueblo, a saber: *Playa Principal* y *Playa Panteón*. Estas dos playas se comunican entre sí por un andador turístico ubicado al costado derecho de *Playa Principal*, a través de un camino de piedra que ofrece una vista más general de ambas playas. Desafortunadamente, *Playa Principal*, en la actualidad, está algo contaminada. Aunque este fenómeno es más notorio en la playa que en el mar, a lo largo ésta playa se puede ver un escenario “adornado” por botellas de plástico, latas, papel y hasta pedazos de vidrio. Este fenómeno se puede observar a lo largo del corredor, tal vez con excepción de Ventanilla, pero en tal caso, la contaminación que se presenta en las playas de las demás comunidades es, según lo observado en trabajo de campo, menor a la que presenta Puerto Ángel.

La relación que Puerto Ángel mantiene con las demás comunidades turísticas se da principalmente a nivel de promoción turística. Ésta se lleva a cabo de viva voz por los propios habitantes, quienes a su vez recomiendan los sitios turísticos a los viajeros o turistas que llegan a Puerto Ángel. Otra forma de promoción de las demás comunidades es por medio de los ya mencionados paseos en lancha, en los que se recorren las playas de Zipolite, San Agustinillo, Mazunte y Ventanilla. La mayoría de los “atractivos” que se ofertan son detallados de manera empírica por los prestadores de servicios turísticos. Muchas veces, las promociones que se hacen son diferentes en cada lugar; algunos de los turistas son aconsejados y reciben advertencias de parte de la gente local: “si quieres fumar mota y pasártela en el desmadre, ven a Zipolite...”, “aquí en Zipolite se muere mucha gente, porque Zipolite significa “playa de muertos”. Pero si quieres esnorkelear o surfear puedes ir a San Agustinillo...”. “Zipolite es más para relax y Mazunte es más familiar”

En otros casos, las relaciones que se establecen entre Puerto Ángel y las demás comunidades del corredor están dadas por el comercio; por ejemplo, en Mazunte los pescadores venden en Puerto Ángel todo lo que pescan y después, dicen algunos mazunteños, “pasan las camionetas de Puerto Ángel a vendernos el pescado”<sup>13</sup>. Puerto Ángel es el único lugar del corredor que cuenta con la infraestructura para la conservación y comercialización del producto que se pesca en esa región, pues sólo ahí se cuenta con celdas de refrigeración y camionetas-refrigeradores para llevar el producto y para transportarlo a la ciudad de México, según afirman los pescadores de Mazunte.

## **Zipolite**

Se ubica al suroeste de Puerto Ángel a 4 km de distancia. Es una playa de mar abierto, que tiene aproximadamente 2 kilómetros de longitud y 40 metros de ancho en promedio. Su arena se caracteriza por un color dorado de granulometría media, y de pendiente moderada. Sus aguas son templadas y claras y predomina un oleaje bastante fuerte.

Esta playa es especialmente concurrida porque en ella se permite el nudismo. También es muy visitada por turistas extranjeros que gustan de practicar deportes a mar abierto, como el surf. La cantidad de gente que ha muerto ahogada a causa del fuerte oleaje y las corrientes submarinas de alto riesgo es incontable; de ello dan testimonio sus habitantes. A pesar de las advertencias por parte de los habitantes de Zipolite, de las banderas de precaución y de los anuncios en las playas, un gran número de turistas la visita por sus atractivos principales: el nudismo; el oleaje cuyo embravecido embate es un atractivo turístico, al menos para quienes desean practicar el deporte extremo en el mar.<sup>14</sup>

El pueblo de Zipolite está asentado a lo largo de sus 2.5 kilómetros de playa, aunque la población cada vez se extiende más hacia la parte norte, en terreno cerril.

---

<sup>13</sup> Entrevista con Don Celerino, presidente de la cooperativa de pesca “Mazunte 2000”. Mazunte. Febrero 2006.

<sup>14</sup> Entrevista informal con algunos turistas extranjeros. Mazunte. Mayo 2005- Febrero 2006.

Zipolite, significa *playa de muertos* en zapoteco<sup>15</sup>, comenzó a ser visitado por los hippie`s alrededor de los años 70`s:

“Al final de los años 70`s... la primera casa la tuve en Zipolite y allí nació Perla, mi hija... ella nació en el ochenta... en marzo del ochenta ahí en Zipolite... y fue algo increíble llegar a un lugar donde no había luz, donde vivías los ritmos de la naturaleza en un ambiente totalmente incontaminado porque en aquellos años no había nada... y en los años 70`s los hippie`s ahí se veían desnudos en la playa, era interesante... hubo un momento bastante interesante. En aquel tiempo estaban construyendo la carretera; no había carretera de comunicación costera entre Acapulco y Salina Cruz, como entre Acapulco y Colima; no había carreteras y la estaban construyendo y nosotros llegamos casualmente porque eran lugares que se estaban abriendo... fue un impacto muy interesante”<sup>16</sup>.

En aquellos años Zipolite era considerada como la única playa nudista en México. Se hizo bastante popular porque en aquella época era un lugar con poca vigilancia policial y, por lo tanto, de fácil acceso para las drogas<sup>17</sup>. La gente cuenta que por aquellos años y hasta hace una década, aproximadamente, la única droga que se consumía era la marihuana, pero con el transcurrir de los años y el aumento de la afluencia de turismo, sobre todo joven, no sólo ha aumentado el consumo de drogas, sino que se ha diversificado el tipo de drogas que se consumen. En la actualidad, ya es muy común la venta y consumo de cocaína en este lugar, sin contar el aumento en el consumo del alcohol y, por ende, de la violencia y la criminalidad que, parece, ya se ha salido de control<sup>18</sup>.

En Zipolite, a diferencia de las comunidades vecinas dentro del corredor, predominan los lugares nocturnos. Si bien es en fines de semana cuando hay mayor movimiento, estos centros nocturnos suelen abrir sus puertas todos los días hasta altas horas de la madrugada. En San Agustínillo, como en Mazunte los pocos lugares de este tipo cierran a las diez u once de la noche y la mayoría sólo abre en fines de semana. Aunque hay palapas o enramadas que prestan servicios de bar a lo largo de la playa, la mayoría de los centros nocturnos se ubican en el barrio *Roca Blanca*. Este Barrio, que nació en los últimos años, recibe su nombre de la inmensa roca ubicada frente a la costa, que a su vez es considerada un santuario por la cantidad de aves que se refugian en ella.

<sup>15</sup> [www.puertoangel.net/zipolite](http://www.puertoangel.net/zipolite).

<sup>16</sup> Entrevista con Guido. Mazunte. Mayo 2005. Mazunte.

<sup>17</sup> [www.puertoangel.net/zipolite](http://www.puertoangel.net/zipolite).

<sup>18</sup> Entrevistas informales con habitantes de Zipolite y Mazunte. Mayo 2005- Febrero 2006.

Esta roca, que ha sido cubierta por el guano de las aves que ahí anidan, ha tomado con los años una coloración blanca, de ahí el nombre adoptado.

Zipolite es una playa concurrida principalmente por turismo extranjero<sup>19</sup>, que practica el nudismo. Aunque existen algunas personas que se han acostumbrado a esta práctica, hay muchas otras preocupadas por sus hijos y por la juventud zipoliteña. Un ejemplo del impacto de ésta práctica es dado por el testimonio de una niña de 14 años que, por cuestiones de supervivencia familiar, recorría diariamente dicha playa vendiendo empanadas:

“no es nada más de que se desnudan sino que ya van por otra cosa [...] mi mamá se dedicaba a trabajar en un restaurante ahí en Roca Blanca. Trabajaba mi hermano y yo y mi mamá mientras mi papá estaba en el chupe [...] no sé qué les da por andar enseñando su cuerpo, pues. Qué pueden enseñar ellos que no tengamos nosotros ¿no? [...] y luego no es nomás de que se desnudan sino que ahí mismo hacen... bueno, tienen sexo en las partes más arrinconadas... en las piedras es donde sí y como nosotros llegamos a vender todo ahí, si veíamos a algunas parejas... bueno, a veces hay hombres con hombres, mujeres con mujeres y mujeres con hombres [...] y como las partes que están más lejitos de los restaurantes es donde más se compra, pues uno va... el chiste es que se te acabe todo aunque tengas que ver lo que están haciendo [...] la verdad, la verdad no me gusta Zipolite.”

Algunas personas en Mazunte aseguran que la práctica del nudismo en Zipolite ha roto con la posibilidad de asolearse libremente el cuerpo, pues ahora las prácticas homosexuales han llegado a crear problemas hasta entre los mismos turistas porque el nudismo se ha convertido en un recurso para seducir. Esta situación he llegado a molestar a otros turistas que no comparten las mismas ideas: “la otra vez yo me fui a asolear a Zipolite y, aunque yo no practico el nudismo... puse mi toalla y un güey... no se que les da por hacer eso... se puso exactamente a diez centímetros de mí... yo me hacía más para allá y ya iba él también... después de un rato me dije “este güey es maricón” y mejor levanté mi toalla y me fui”. Aunado a la práctica del nudismo, los habitantes de Zipolite y su juventud están expuestos al impacto de las prácticas homosexuales; cuenta de ello lo da el testimonio antes citado.

Si bien la información obtenida de la regiduría de turismo del H. Ayuntamiento de San Pedro Pochutla no especifica las carencias y los avances de Zipolite en lo referente a su infraestructura, proporcionaré información de mi propia investigación y

---

<sup>19</sup> [www.aoaxaca.com](http://www.aoaxaca.com)



experiencia. Hace aproximadamente cinco o seis -refiere la gente- que Zipolite goza de teléfono y del servicio de internet. Hace algunos más que ya contaba con el servicio de caseta telefónica en uno que otro establecimiento. Se refiere la información anterior porque hace cinco años, cuando me encontraba visitando la playa casualmente, ocurrió un suceso lamentable, un incendio arrasó con varios de los establecimientos que la gente de Zipolite comenzaba a echar a andar. Casi la mitad de la playa se quemó; se destruyeron palapas a la orilla del mar, establecimientos de todo tipo y automóviles. Este incendio duró, por lo menos, unas dos horas y muchos turistas que nos encontrábamos en ese momento ayudamos a la gente a sacar cosas de sus viviendas para que fuesen llevadas a la playa y evitar su pérdida. Así, fuimos los turistas los que ayudamos a sofocar el fuego, pues los bomberos nunca llegaron. Pasado el siniestro platicando con la señora que nos rentaba cabañas a la orilla de la playa, nos dijo que se habían incendiado varios cafés Internet que acababan de abrir y que esa pérdida era la que más se lamentaba. Después del incendio el barrio de la *Roca Blanca* creció de una manera acelerada; ahí se comenzaron a concentrar varios de los negocios más concurridos, además se convirtió en la entrada principal a la playa. Casi la mitad de los establecimientos que se ubican a orillas de la playa se consumieron y dado que Roca Blanca es un barrio en forma de ele; es decir, que de la entrada principal la calle dobla hacia el poniente de modo que una parte de la calle queda pegada a los establecimientos de la playa fue sumamente afectado. Es precisamente esta parte de Roca Blanca -la que se encuentra adoquinada- la que ha permitido la instalación de puestos ambulantes de “artesanos” que venden toda clase de artículos como aretes, collares, (hechos muchas de las veces por ellos mismos) y ropa. En su mayoría estos “artesanos” son viajeros extranjeros, que van a vacacionar a Zipolite o a Mazunte, y se dedican a vender este tipo de “artesanía” para poder pagar sus largas estancias en estas playas y ahorrar dinero para seguir viajando. Además, en la entrada de esta calle se encuentra el sitio de taxis tanto colectivos como de servicio especial, y es ahí donde las camionetas colectivas descargan a toda la gente que las toma para ir a Zipolite.

Piña Palmera es uno de los lugares más interesantes de Zipolite, pues aunque no lo sea como atractivo turístico, es un centro de rehabilitación con una historia muy particular. Muchos extranjeros se ven atraídos por la noble labor que presta este lugar y terminan ofreciendo sus servicios voluntarios temporalmente. Fue fundado en 1984 por el señor Frank Douglas, una vez que detectó la falta de atención a niños con

discapacidades y la falta de recursos de sus familias para atenderlos. Este señor construyó Piña Palmera que, originalmente, sería una casa albergue para niños abandonados y/o discapacitados, pero dos años después fallece repentinamente. El proyecto es retomado por una mujer llamada Anna Johansson quien, junto con su esposo el Dr. Balbino Cano Pérez, logra el financiamiento de algunas instituciones de las ciudades de México y de Oaxaca. No obstante, el centro de rehabilitación sobrevive, principalmente, gracias al trabajo de los voluntarios profesionales que llegan de diversas partes del mundo no sólo para prestar sus servicios de manera gratuita, sino, además, para ofrecer capacitación constante en terapia ocupacional y física<sup>20</sup>. En este centro son abandonados por sus familiares muchos niños y jóvenes discapacitados, pero en el centro son acogidos y se les enseña a desarrollar algunas habilidades con las que son capaces de construir, ya sea con madera u otros materiales, ciertos artículos artesanales que son vendidos con el apoyo de algunas cooperativas, como es el caso de la Fábrica de Cosméticos Naturales de Mazunte, cuyos ingresos se destinan a los gastos del Centro.

Aunque la información de la regiduría de turismo no hace un recuento de los servicios médicos o de salud que existen en Zipolite, se tiene conocimiento de que se cuenta con medicina alópata y con varios espacios en los que se practica la medicina alternativa, verbigracia: masajes curativos, acupuntura, auriculoterapia, temascales y herbolaria. Se debe agregar que la mayoría de personas que se someten a estos tratamientos son extranjeros y gente de la ciudad, pues los oriundos se muestran incrédulos y un tanto hostiles frente a los métodos de la medicina alternativa. Los turistas son los que tienen el interés y desean estas “formas alternativas de curar tanto el cuerpo y el espíritu por medio de métodos mucho más sanos y que dañan menos el organismo”, comenta una de ellas. Existen además en San Agustínillo y Mazunte, por ejemplo, centros dedicados a la salud física y espiritual; centros de Yoga y masajes que suelen ser muy exclusivos por sus altos costos tanto en las actividades a desarrollar como en el hospedaje.

Para el caso de Zipolite se desconoce el funcionamiento de la “casa de salud”, pero al menos, en comparación de Mazunte, se cuenta con médicos privados para cualquier emergencia.

---

<sup>20</sup> [www.puertoangel.net/zipolite](http://www.puertoangel.net/zipolite)

# San Agustinillo

Esta comunidad se vincula fuertemente con Mazunte por compartir una historia en común: el rastro de tortugas que se ubicaba en esta comunidad. El nombre de San Agustinillo se le ha dado el pueblo, según los lugareños, debido a la similitud que tiene esta playa con una playa de Huatulco llamada San Agustín<sup>21</sup>. Esta comunidad pertenece al municipio de Santa María Tonameca. Por mucho tiempo sus pobladores vivieron de la explotación de la tortuga pero al vedarse ésta en 1990 por el Gobierno Federal, los pobladores retomaron la actividad económica de la pesca y en las últimas décadas, el turismo.

La playa de San Agustinillo posee una extensión de 1,300 metros de longitud y está dividida en tres secciones. La primera, que colinda con Mazunte, está protegida por unos montículos de roca y es un área ideal para nadar, ya que posee un oleaje tranquilo. Esta playa se denomina Playa de San Agustinillo, pero en la parte oriente se encuentra la playa denominada Aragón que tiene más de 1 kilómetro de longitud y una anchura de 50 metros, aproximadamente<sup>22</sup> y, es precisamente, esta parte de la playa en donde se produce el oleaje fuerte, ya que es una zona de mar abierto. Frente a la playa se encuentran dos rocas que albergan varias especies de aves. El agua es templada y la arena de granulometría media es dorada. A diferencia de Zipolite, San Agustinillo es mucho más tranquilo en cuanto a su vida nocturna se refiere; sus bares y restaurantes cierran a las 10 de la noche<sup>23</sup>.

En la actualidad, San Agustinillo alberga tres cooperativas de pescadores de esta comunidad y de Mazunte. Los pescadores de San Agustinillo también ofrecen sus servicios de lancha a los turistas para paseos por la zona, nadar con tortugas y practicar la pesca deportiva. Según sus pobladores, uno de los problemas que enfrenta actualmente la comunidad de San Agustinillo es la “invasión de gringos”. Hace tres años fue publicada una nota en Internet en la página de Noticias de Oaxaca, por el corresponsal Raúl Luna acerca de la invasión de extranjeros y la discriminación que

---

<sup>21</sup> Resultados de la encuesta que realizaron los alumnos del CBETIS de Tonameca en 2005 para la regiduría de turismo del municipio de Santa María Tonameca.

<sup>22</sup> Documento otorgado por la regiduría de turismo de San Pedro Pochutla.

<sup>23</sup> [http://costachica.net/san\\_agustinillo/idx.html](http://costachica.net/san_agustinillo/idx.html)

sufren tanto el turismo nacional como los locales por parte de estos extranjeros. La nota comienza con la siguiente frase: “Corren a los connacionales de su propia tierra y cobran altos precios por estacionamiento y bebidas, atropellos al por mayor”<sup>24</sup>. Llama la atención esta nota, porque es un fenómeno cotidiano a lo largo del corredor turístico. Fue publicada en el año 2003, en ella se les da voz a las personas afectadas por un estadounidense del que sufrieron maltratos y discriminación; la gente del pueblo decidió hacer pública su denuncia y exigen que se haga una averiguación sobre su situación legal en el país y sobretodo “¡que se largue!”. Hace algunos meses tuve la oportunidad de hablar con una adolescente que ha vivido toda su vida en este lugar y me comentaba que “... la parte toda de allá [se refiere a la parte oriente del pueblo], allí vive puro extranjero, por eso es la parte más bonita... yo digo que al rato en San Agustínillo va a ser de puro extranjero que allí van a vivir [...] hay muy poco contacto entre ellos y nosotros”<sup>25</sup>.

La versión de los extranjeros, en cuanto el problema de “la invasión extranjera” es un poco diferente. Es decir, que el fenómeno impacta a ambas partes y, aunque en diferente sentido, lo sufren por igual. Un chico argentino que lleva diez años viviendo en México y que ha vivido en tres diferentes partes de la costa Oaxaqueña (Puerto Escondido, San Agustínillo y Mazunte), en una entrevista expresa su punto de vista sobre dicho tema:

“Yo tenía un lugar por dos años en San Agustínillo. Donde llevo casi 4 años viviendo ahí, que de México, es mi lugar preferido. Pero debido a diferentes circunstancias tuve que dejar el lugar [...] Y muchas veces agreden al turista... yo lo he visto en la calle... en San Agustínillo. Cuando vivía en San Agustínillo había una persona, un obrero... no importa quien, y se la pasaba agrediendo a los turistas, golpeando a las mujeres, golpeando a los extranjeros... pasaba un extranjero con algo en la mano y se lo sacaba; o sea, molestando a la gente [...] Tanto en Mazunte como en San Agustínillo, como en todos lados, la gente tiene una mentalidad “yo soy de aquí”, y sí, tu naciste aquí, pero tú, desde un momento en que vendiste tu terreno, que rentaste tu terreno te entró tu dinero y ya dejaste de tener poder sobre ese lugar y ya hay otra gente y tienes que compartir y tienes que vivir [...] En San Agustínillo han vendido... al principio también “no, que nosotros somos de aquí”. En San Agustínillo tres o cuatro familias tomaron el lugar hace veinte, treinta o cuarenta años sin importar cuanto porque nadie ha comprado su tierra... todo lo han heredado de gente que les han dado la tierra hace 50 años. Esa gente le dejó la tierra a sus hijos, a sus sobrinos o a sus nietos, la mayoría ha vendido... cada uno tenía dos o tres pedazos de tierra, han vendido todo y les han comprado todo los extranjeros [...] han vendido grandes pedazos de tierra en San Agustínillo... inclusive, todo el cerro está todo vendido a extranjeros: a canadienses, a franceses, a italianos... o sea, tu vas a

<sup>24</sup> [www.noticias-oaxaca.com.mx/](http://www.noticias-oaxaca.com.mx/)

<sup>25</sup> Entrevista informal con adolescente de San Agustínillo. Febrero 2006.

San Agustinillo... es un pueblo que está aquí a 800 metros, y está, el setenta o el ochenta por ciento comprado por mexicanos que no son de aquí o extranjeros... ¿y ahora qué?... ¿el impacto qué? Se tienen que acostumbrar a vivir con ellos. Tú puedes escuchar a los de San Agustinillo diciendo “no, que no son de aquí”, que no son de aquí, pero te dieron doscientos mil pesos, trescientos mil pesos, quinientos mil pesos por un terreno; ahora son de aquí y la tierra que te regalaron a ti la tienen ellos y tú se las vendiste y tienes el dinero en el banco o te lo gastaste.”

En un taller aplicado a los alumnos de la Escuela Secundaria Estatal No. 167 de Mazunte sobre “los adolescentes y el turismo”, éstos, procedentes de diferentes comunidades, principalmente de Mazunte, San Agustinillo y Ventanilla, opinaron sobre los extranjeros que viven en su comunidad. Los alumnos de San Agustinillo opinaron que, aunque algunos de los extranjeros son “chocantes” y “mandones”, son gente que se preocupa más por el bienestar del pueblo y del turismo; dicen que estos extranjeros vienen a poner negocios mucho mejores que los de su familia y que con esto se mejora la comunidad. Algunos también aceptan que llevan una buena relación con ellos a diferencia de sus padres y que el hecho de que lleguen a vivir extranjeros a San Agustinillo es un beneficio<sup>26</sup>. El problema no sólo afecta a San Agustinillo, sino que también es el caso de Puerto Ángel, Zipolite y Mazunte, principalmente, pues en Ventanilla no hay mucha gente extranjera viviendo y los dueños de las tierras son los locales.

San Agustinillo es una zona turística importante en el corredor, sobretodo para los locales de las comunidades aledañas, ya que todas las tardes se les puede encontrar reunidos en la playa practicando el surf junto con algunos turistas. También, se puede encontrar gente de Mazunte, Zipolite, Pochutla y Tonameca vendiendo artesanía y comida. De esta manera, las diferentes comunidades mantienen ciertos lazos, además de la promoción turística que hacen los locales de los lugares aledaños y sus principales atractivos turísticos, naturales o sociales, que, según algunos turistas, es la más sincera, “porque te hablan de lo bueno y de lo malo de los lugares y ellos te pueden advertir donde sí y donde no debes meterte; o sea, donde es peligroso y donde esta más chido y más relax”<sup>27</sup>.

---

26 Datos que arrojaron las actividades aplicadas a los alumnos de la secundaria Escuela Secundaria General No 167. clave: ES 372-167 C.T. 20DES0180E. Mazunte, Santa MªTonameca, Pochutla; Oax. en el taller “el adolescente y el turismo”. Elaborado y aplicado por Berenice Basurto Nieves en Febrero de 2006.

27 Entrevista informal con turistas nacionales en San Agustinillo y Mazunte. Mayo 2005- Febrero 2006.

En estas playas también se puede practicar el *nudismo a medias*, y el nudismo en la parte más solitaria de la playa, que es la parte oriente.

A pesar de que San Agustínillo esta cada vez más poblado y cada vez es más concurrido tanto por turistas nacionales como extranjeros presenta una problemática en cuanto a servicios públicos tanto para la comunidad como para el turismo: escasez de agua, seguridad al turista (agresiones), mala organización de prestadores de servicios, cultura de servicio, calles en mal estado, robos al turista<sup>28</sup>. Pero aun y con todo esto la infraestructura con la que cuenta San Agustínillo es un poco más significativa que en Mazunte o Ventanilla.

## Mazunte

Se localiza a 15° 40'00" latitud norte y 96° 33' 12" longitud oeste, en la Costa del estado de Oaxaca<sup>29</sup>, a 12 kilómetros de Puerto Ángel. El nombre de esta comunidad tiene varias versiones: una en la que se dice que la palabra "mazunte" deriva del náhuatl y que se compone de dos vocablos *men*, que significa "crecer" y *tzontli*, que significa "pelo"; es decir, *metzontli* que significa "que le crece el pelo" o "peludo"<sup>30</sup> y que se refiere a un especie de cangrejo comestible que abundaba hace muchos años en el lugar. Otra de las versiones es que proviene del náhuatl y quiere decir "te pido que por favor desoves"; pero la versión más aceptada se refiere a los relatos de la gente del pueblo que cuentan que la zona era rica en "mazuntes", o sea una especie de cangrejo de color azulado y naranja, muy característico, y que antes de que se habitara Mazunte la gente de otras comunidades solía salir a cazarlo para comerlo y cuando lo hacía decían: "¡vamos al mazunte!", refiriéndose a este lugar al que se le fue quedando tal nombre de "El Mazunte".

Mazunte se divide en tres playas: la Playa Principal, Playa Rinconcito y Playa Mermejita. Mazunte, por sus playas Principal y Rinconcito, está considerada como una

---

<sup>28</sup> Datos tomados de estadísticas proporcionadas por la regiduría de turismo de Santa María Tonameca.

<sup>29</sup> Salinas Mares, Karla Ivette. El turismo como motor del desarrollo económico y social en Mazunte, Oaxaca. Pág. 6

<sup>30</sup> Salas Muños, Jesús Edmundo. (tríptico de información turística) "Guía Ecoturística y servicios de la Costa de Oaxaca", Mazunte, 2004.

playa relevante por sus pobladores, por esta razón el nudismo en Mazunte esta prohibido; sus habitantes han luchado porque esta iniciativa que les es propia sea respetada por los turistas, sobre todo extranjeros. A pesar de los letreros en la playa y de las advertencias que lanzan los lugareños sobre llamar a la policía en caso de encontrar a alguien desnudo en la playa, hay turistas mujeres que aún se empeñan en practicar el nudismo a medias. No obstante, escapan y van a broncearse de manera completa a la playa más apartada llamada Mermejita, ya que esta playa se encuentra casi deshabitada. Sin embargo, esta playa es la más visitada por los locales, quienes afirman que casi nunca van a las playas, y cuando lo hacen van Mermejita por estar más desahogada de turistas durante el día, hasta antes de la puesta del sol, que es cuando llegan bastantes turistas a observar al sol ponerse.

Mazunte cuenta con diversos atractivos turísticos tanto naturales como materiales e institucionales: por un lado sus hermosas playas; existe, además, un lugar llamado Punta Cometa, un acantilado con una vista extraordinaria de la bahía; por el otro lado se encuentran el Centro Mexicano de la Tortuga y una Fábrica de Cosméticos Naturales.

Uno de los problemas que enfrenta Mazunte, y que es común a las tres comunidades turísticas, es la inmigración de extranjeros que llegan a comprar tierras y a establecer negocios para el turismo. Pues estos compiten con los negocios de los mazunteños, quienes, con frecuencia, quiebran o no prosperan por no tener la experiencia y conocimientos en la administración e inversión que poseen los extranjeros. Además de los conflictos de carácter económico existen muchos otros de carácter social alrededor del fenómeno de la inmigración extranjera, a saber: la discriminación, la agresión mutua, el aumento en el consumo de drogas de alto costo en la comunidad, junto con las repercusiones que esto plantea. En la opinión de algunas amas de casa, hay casos en los que llega a afectarse tanto la estructura familiar como las relaciones sociales de todo tipo, además del impacto en la economía familiar; la criminalidad, la violencia y el resentimiento hacia el turismo, problema frecuente sobretodo en la juventud mazunteña. No obstante, la presencia de extranjeros y de gente “no mazunteña” en ocasiones ha ayudado a la consolidación de algunos proyectos para el desarrollo turístico de la comunidad: tal es el caso de la Fiesta de Equinoccio de Mazunte, que se viene celebrando desde hace dos años, además de la organización tanto

del comité de Prestadores de Servicios Turísticos, que viajó hasta la Ciudad de Oaxaca para hablar con las autoridades estatales y pedir apoyo para dicha fiesta. Este año el gobierno del estado de Oaxaca otorgó a Mazunte la subsede de la Muestra Internacional de Danza Oaxaca 2006. Otra actividad en la que participan los extranjeros y los “no mazunteños”<sup>31</sup>.

En Mazunte, igual que en San Agustínillo, todos los restaurantes y bares tienen la obligación de cerrar a las once de la noche. Actualmente en Mazunte sólo se reconocen dos lugares que funcionan, uno como discoteca y otro como *bar cultural* que, al igual que los restaurantes y los restaurantes-bar, deben cerrar a las once de la noche. Durante la investigación, el primero, cuyo propietario es oriundo del Distrito Federal, fue clausurado, según algunos mazunteños, a causa de las fuertes quejas de los vecinos por el ruido que ocasionaba la música “demasiado alta a altas horas de la madrugada”. Además, comentan que el dueño no era capaz de detener los escándalos y las riñas que se suscitaban por el grado de alcoholismo en el que se encontraba siempre. Muchas de estas riñas, que culminaban en agresiones físicas, ponían en riesgo la vida de las personas que ahí se reunían. Un dato importante es que el hecho de que algunos de los lugares más concurridos en Mazunte, donde se vende alcohol, sean propiedad o estén administrados por personas de origen extranjero ha sido la causa de agresiones entre los lugareños y el turismo o los extranjeros que viven en Mazunte y suelen frecuentar estos lugares. Un caso que comentan personas de la comunidad es un asesinato, cuya causa, podría decirse, fue la discriminación social que sufren los lugareños de parte de estos extranjeros, dueños o administradores de los restaurantes o bares. No obstante, tanto las autoridades de Mazunte, como los lugareños, afirman que la mayoría de las causas de violencia que se vive en Mazunte es ocasionada por gente externa a la comunidad; específicamente se refieren a la gente que vive en Zipolite, que se han hecho de la “fama de ladrones, violadores y narcos”, bastante conocidos en sus propios lugares; otras veces se conforman con decir que algunos de los robos menores los cometen los “chilangos” que llegan a la playa “nomás a eso”.

---

<sup>31</sup> Término al que recurre para identificar a los nacionales que no forman parte de la historia de la formación de la comunidad, o que han llegado recientemente y que son tanto del estado de Oaxaca como de cualquier otro estado de la República Mexicana. Una segunda razón del uso del término es porque en Mazunte la gente suele llamar “extranjero a todo aquel que no pertenece a la comunidad desde sus orígenes o que no ha nacido en este lugar. En algunos casos llaman “chilangos” a los niños nacidos en Mazunte de padres defieños y “extranjeros” a los niños que, aunque nacidos ya en Mazunte, son de padres extranjeros.



Aunque en Mazunte se lucha por un desarrollo turístico, es difícil lograr acuerdos en el tipo de turismo que se busca impulsar. El concepto que se ha querido introducir por parte de los prestadores de servicios turísticos en la comunidad es el de un lugar que atraiga adeptos al “ecoturismo”, con los que se pretende legalizar una política de construcción de casas o establecimientos que consten de planta baja y primer piso y cuyos materiales sean propios de la región como adobe, madera, palma real, etc. En un documento relacionado con el tema, escrito por el Arquitecto Raúl<sup>32</sup> se propone una imagen que resulte un atractivo turístico en la que se toma en consideración las fachadas y alumbrados exteriores; anuncios, las condiciones y los elementos para su diseño y los permisos y licencias para éstos. La mayoría de las construcciones en Mazunte cumplen con esta disposición, pero, a pesar de que en Mazunte no se permiten la edificación de hoteles, existe, al menos un lugar llamado Villa Tortuguitas, que está conformado por más de un piso. No obstante, la mayoría únicamente son de una planta y tienen techo de palma. Las personas de Mazunte comenzaron a utilizar el concreto en sus cimientos y sus paredes, después del huracán Paulina que destruyó palapas y edificaciones hechas con adobe o madera. En Mazunte las calles no están pavimentadas y la avenida principal “El Mazunte” sólo está adoquinada. La parte norte del pueblo no tiene calles, propiamente hablando, sino que se comunica por senderos que están delimitados por las propiedades cercadas de la gente que ahí vive.

A pesar de que Mazunte creció muy aceleradamente después de que el huracán Paulina devastó casi por completo la comunidad, dejando tras de sí las ruinas del pueblo (la recuperación fue en menos de dos años); la problemática esencial, siguiendo la deficiencia o escasez en servicios básicos como el transporte (conflictos entre prestadores de servicios); calles en mal estado; falta de teléfono público; baños públicos, escasez de agua; problemas de drenaje; seguridad pública (agresiones); falta de señalizaciones; mala organización de prestadores de servicios; señalización en calles; cultura de servicio; trípticos (mapas de orientación en el destino); problemas con las aguas negras y, por último, robos a los turistas<sup>33</sup>. Sin embargo algunos de los proyectos de desarrollo e impulso en el sector turístico de este lugar están funcionando.

---

<sup>32</sup> Documento: Normas complementarias de construcción, uso de suelo y fisonomía urbana al reglamento de construcción y seguridad estructural para el estado de Oaxaca en la comunidad de El Mazunte del municipio de Santa María Tonameca, en el distrito de Pochutla.

<sup>33</sup> Resultados de la encuesta que realizaron los alumnos del CEBTIS de Tonameca en 2005 para la regiduría de turismo del municipio de Santa María Tonameca.

## Ventanilla:

Este sitio turístico es el último del corredor. Al igual que San Agustín y Mazunte pertenece al municipio de Santa María Tonameca. Una formación rocosa al extremo sur de la playa le da el nombre a esta comunidad que se encuentra a 14 kilómetros de Puerto Ángel. Ventanilla está integrada por unas veinticinco familias<sup>34</sup> agrupados en una cooperativa comprometida con la ecología que trabajan para la conservación del manglar y la biodiversidad del lugar. En el manglar anidan diferentes tipos de aves y viven algunos reptiles. Entre las especies de aves se puede encontrar al pájaro carpintero, al pato buzo, martín pescador y una inmensa variedad de garzas. Entre las especies de reptiles hay cocodrilos e iguanas. Muchas de estas especies se encuentran en peligro de extinción debido a la contaminación, los fenómenos naturales y la depredación humana, principalmente.

En la laguna de Ventanilla se lucha por conservar el manglar rojo (*rhizophora mangle*) y el manglar blanco (*laguncularia racemosa*). Esta comunidad formó parte del “Programa de Desarrollo Sustentable para la Costa de Oaxaca”, que impulsó el grupo ecologista ECOSOLAR. Este programa inició un proceso de concientización y de respeto al medio ambiente entre los habitantes de la comunidad. La laguna se encontraba rodeada por árboles de más de 35 metros de altura que en 1997 fueron destruidos casi en su totalidad por los huracanes Paulina y Rick. Este fue el acontecimiento que impulsó el compromiso con el medio ambiente y a partir de este grave acontecimiento se formó la cooperativa “Servicios Ecoturísticos La Ventanilla S.C de R.L”. A partir de la conformación de dicha cooperativa comienzan los trabajos de rehabilitación ambiental con un vivero de más de 70, 000 plantas de manglares y otras variedades endémicas; criaderos de tortugas, iguanas y venados cola blanca. Pero sin duda, uno de los atractivos turísticos más esperados en Ventanilla, y en varias zonas turísticas de la Costa Chica, como Huatulco, Puerto Escondido, Mazunte, etc., es la liberación de crías de tortuga. La más importante es la que se lleva a cabo luego de que nacen las crías de la arrivazón que se da entre los meses de mayo y julio, si bien se efectúan liberaciones todo el año.

Después del paso de los huracanes, se pone en marcha un proyecto de

---

<sup>34</sup> [www.puertoangel.net/ventanilla](http://www.puertoangel.net/ventanilla)

reforestación en la comunidad. Aun sabiendo que el ecosistema se regeneraría por sí mismo en el largo plazo, la comunidad se puso a trabajar arduamente para acelerar este proceso de regeneración. Actualmente se mantienen en los viveros más de 30,000 plántulas, primordialmente de manglar rojo y de manglar blanco, de helecho, palma real, caoba, laurel acuático, parota, Ceiba y anona acuática.<sup>35</sup>

Esta cooperativa es sumamente exitosa y reconocida internacionalmente. Sus actividades turísticas son: recorridos por la laguna en lancha donde se puede ver y conocer en todo su esplendor la vida del manglar de pantano y su variedad de aves y reptiles en su hábitat natural; visitas a un criadero de cocodrilos, en donde se tienen animales recién nacidos a los que se les cría hasta ser liberados; visitas a un vivero creado para apoyar la reforestación del manglar; cabalgatas por la playa<sup>36</sup> y servicio de alimentación en un pequeño restaurante ubicado en medio de la comunidad atendido por mujeres de la cooperativa. En Ventanilla cada miembro de la comunidad se ha desarrollado en el liderazgo de alguna de las actividades turísticas: quienes se encargan de la operación general de la cooperativa; los que manejan las finanzas de ésta y quienes promueven los proyectos a corto y mediano plazo<sup>37</sup>.

La transición de la comunidad de Ventanilla de cazadores a conservacionistas es impresionantemente exitosa, sin contar el hecho de que, y como lo dicen ellos mismos: "... nosotros no atendemos turistas, nosotros educamos turistas". En Ventanilla se han preocupado por transmitir un mensaje de concientización ecológica tanto a las nuevas generaciones dentro de la comunidad, a través de la enseñanza de las labores de reforestación, regeneración y conservación dentro de la cooperativa; así como al turismo que los visita al compartir con éste su experiencia como comunidad y como cooperativa, dando cuenta de su organización y de su labor como ecologistas.

A pesar del éxito de la cooperativa, la comunidad padece carencias en los servicios, que están registrados en la encuesta realizada por la Regiduría de Turismo de Tonameca: transporte para acceder a la comunidad, baños públicos y teléfono público. La cultura de servicio no es un problema tan grave en ésta comunidad, ya que están

---

<sup>35</sup> [www.mexicodesconocido.com.mx](http://www.mexicodesconocido.com.mx)

<sup>36</sup> [www.puertoangel.net/ventanilla](http://www.puertoangel.net/ventanilla)

<sup>37</sup> [www.mexicodesconocido.com.mx](http://www.mexicodesconocido.com.mx)

preparándose constantemente para poder dar un mejor servicio al turista y, con ello, aumentar la afluencia del turismo a la comunidad.

### **1.1.1 Infraestructura, estructura y superestructura.**

La infraestructura es el conjunto de obras y servicios que permiten el desarrollo socioeconómico en general y que son aprovechados para impulsar alguna actividad específica<sup>38</sup>, como en éste caso el turismo. Aunque se debe señalar que las obras de infraestructura se piensan y se ejecutan en para el beneficio de varias actividades económicas; no solamente para una.

La infraestructura, según Manuel Ramírez, se divide en externa e interna. La externa se subdivide en dos: infraestructura de acceso: por vía marítima, carreteras, aeropuertos y telecomunicaciones; e infraestructura de servicios básicos: agua, drenaje, transporte público, combustible e infraestructura de servicios generales, los cuales son asistenciales educativos y administrativos. La infraestructura interna se subdivide en vialidad, áreas comunes y redes de servicio<sup>39</sup>.

Es importante conocer el tipo de infraestructura con la que cuentan cada una de las comunidades del corredor, pues, de esta manera se podrán distinguir los niveles de desarrollo turístico que cada una de estas comunidades<sup>40</sup>. Así mismo, estos datos nos pueden dar una idea de la afluencia turística existente en cada una de estas comunidades. Estos datos nos servirán, también, para conocer no sólo la infraestructura de estas comunidades, sino, a grandes rasgos, la estructura y la superestructura de cada comunidad.

<sup>38</sup> Ripoll, Graciela Turismo popular. Inversiones rentables. Pp. 64-67.

<sup>39</sup> Ramírez Blanco, Manuel. Teoría general de turismo. Págs. 38 y 39.

<sup>40</sup> Blanca y Ferris son aún más específicos al utilizar la categoría de *estructuras turísticas* para delimitar la parte de infraestructura de un sitio turístico que es de uso exclusivo del turismo. Dividen a estas estructuras turísticas en dos, las de carácter primario: alojamiento, hoteles, alberges, campings, apartamentos, etc., y de carácter secundario: los equipamientos dedicados al desarrollo de actividades deportivas en la naturaleza, puntos de información, etc. En "la infraestructura turística y los equipamientos en los espacios naturales y rurales", en Turismo en espacios naturales y rurales II. Pág. 170.

**Infraestructura con la que cuentan todos y cada uno de los principales sitios turísticos del corredor para su desarrollo turístico.**

**Cuadro 1.**

En servicios de hospedaje<sup>41</sup>:

<b>Tipo De Establecimiento</b>	<b>Corredor Turístico</b>					<b>Subtotal corredor</b>
	Puerto Ángel	Zipolite	S. Agustinillo	Mazunte	Ventanilla	
Hotel	8	2	4	2	0	<b>16</b>
Casa de Huéspedes	13	4	1	0	0	<b>18</b>
Posada	5	19	14	20	0	<b>58</b>
Bungalow	1	0	0	2**	1	<b>4</b>
Palapa	0	2	2	2	0	<b>6</b>
Cabañas	0	24	9	27	2	<b>62</b>
<b>Totalde establecimientos</b>	<b>27</b>	<b>51</b>	<b>30</b>	<b>53</b>	<b>3</b>	<b>164</b>

Fuentes: cuadro basado en los datos obtenidos tanto de la Regiduría de Turismo del Municipio de Santa Mmaría Tonameca, para los casos de San Agustinillo, Mazunte y Ventanilla; como de la Regiduría de Turismo del Distrito de San Pedro Pochutla, para los casos de Puerto Ángel y Zipolite<sup>42</sup>.

Además de estos establecimientos que se muestran en el cuadro 1, a comparación de Puerto Ángel, las playas como Zipolite, San Agustinillo, Mazunte y Ventanilla cuentan con áreas de camping; algunas de estas áreas de camping son improvisadas por los lugareños en los traspatios de sus casas, ya que la mayoría cuentan con patios o traspatios amplios que facilitan la implementación de esta práctica que. Para el turismo, esto es un atractivo más en la oferta turística de estas comunidades.

<sup>41</sup> En el todos los casos, y al no estar claros los rubros para determinar las variantes para los cuadros, se ha tomado, por ejemplo, "renta de cuartos" como "posada", etc.

<sup>42</sup> Es necesario aclarar que tanto Puerto Ángel como Zipolite pertenecen al Distrito de San Pedro Pochutla, y por tanto es la Regiduría de Turismo de Pochutla quien se encargó en el 2005 de recopilar la información que se vacía en los cuadros. Así, de la misma manera para San Agustinillo, Mazunte y Ventanilla, que pertenecen al Municipio de Santa Maria Tonameca, fueron proporcionados los datos que se vacían en los cuadros por la Regiduría de Turismo de Tonameca que, a su vez fueron elaborados por encargo de la regidora de turismo de Tonameca a los alumnos del CBTIS, de la carrera técnica de turismo, como servicio social en 2005.

## Cuadro 2.

En servicios de alimentación y bebidas:

Tipo De Establecimiento	Corredor Turístico					
	Puerto Ángel	Zipolite	S. Agustinillo	Mazunte	Ventanilla	Subtotal corredor
Restaurante y/o bar	23	61	16	44	4	<b>148</b>

Fuentes: cuadro basado en los datos obtenidos tanto de la Regiduría de Turismo del Municipio de Santa Mmaria Tonameca, para los casos de San Agustinillo, Mazunte y Ventanilla; como de la Regiduría de Turismo del Distrito de San Pedro Pochutla, para los casos de Puerto Ángel y Zipolite

## Cuadro 3.

Accesibilidad:

comunidad:	Vías de acceso:		Servicios de transporte	
	Terrestres externas	Terrestres internas	Colectivo	especial
<b>Puerto Ángel</b>	Carretera 175 Oaxaca-Pochutla . Carretera 190 Oaxaca- Salina Cruz. (Panamericana) conectando con carretera costera 200.	Avenida principal conectada a la carretera hasta el entronque de San Antonio con la carretera federal 200. Todas sus calles y avenidas están pavimentadas y son de fácil acceso.	Camionetas con ruta Pochutla- Puerto Ángel. Servicio de Taxis colectivos. (dos sitios)	Servicio especial de taxis. (dos sitios)
<b>Zipolite</b>	Carretera 175 Oaxaca-Pochutla . Carretera 190 Oaxaca- Salina Cruz. (Panamericana) conectando con carretera costera 200.	Avenida principal conectada a la carretera, al este a 4 km de Puerto Ángel y al oeste la carretera hasta el entronque de San Antonio con la carretera federal 200. Algunas de sus calles, las principales, están adoquinadas y/o pavimentadas. Algunas otras son senderos de terreceeria.	Camionetas con ruta Pochutla- Zipolite. Servicio de Taxis colectivos. (dos sitios)	Servicio especial de taxis. (dos sitios)
<b>San Agustinillo</b>	Carretera 175	Avenida principal	Camionetas con ruta	Servicio especial de

	Oaxaca-Pochutla . Carretera 190 Oaxaca- Salina Cruz. (Panamericana) conectando con carretera costera 200	conectada a la carretera, al este a 10 km de Puerto Ángel y al oeste la carretera hasta el entronque de San Antonio con la carretera federal 200. (6 km, aproximadamente). Algunas de sus calles, las principales, están adoquinadas y/o pavimentadas. Algunas otras son senderos de terrecería.	Pochutla- Zipolite. Servicio de Taxis colectivos.	taxis.
<b>Mazunte</b>	Carretera 175 Oaxaca-Pochutla . Carretera 190 Oaxaca- Salina Cruz. (Panamericana) conectando con carretera costera 200.	Avenida principal conectada a la carretera, al este a 10 km de Puerto Ángel y al oeste la carretera hasta el entronque de San Antonio con la carretera federal 200. (6 km, aproximadamente). Algunas de sus calles, las principales, están adoquinadas y/o pavimentadas. Algunas otras son senderos de terrecería.	Camionetas con ruta Pochutla- Zipolite. Taxis colectivos. (dos sitios). *Mazunte cuenta con su propio sitio de camionetas en Pochutla, pero en Zipolite comparte el sitio con otra cooperativa que brinda el mismo servicio.	Servicio especial de taxis.(un sitio)
<b>Ventanilla</b>	Carretera 175 Oaxaca-Pochutla . Carretera 190 Oaxaca- Salina Cruz. (Panamericana) conectando con carretera costera 200.	La desviación de la carretera hacia la comunidad es de difícil acceso. Esta desviación se localiza a 14 km, aproximadamente de Puerto Ángel. Todos sus senderos son de terrecería.	Camionetas con ruta Pochutla- Zipolite.	Servicio especial de taxis.

Fuentes: cuadro basado en los datos obtenidos tanto de la Regiduría de Turismo del Municipio de Santa Mmaria Tonameca, para los casos de San Agustínillo, Mazunte y Ventanilla; como de la Regiduría de Turismo del Distrito de San Pedro Pochutla, para los casos de Puerto Ángel y Zipolite, además de auxiliarme de folletos y notas de campo.

Los tres cuadros contribuyen a dilucidar el desarrollo disímil de cada una de las comunidades. La información contenida, aunada a las carencias de servicios ya antes

mencionadas, en cada uno de los casos exponen, los niveles de infraestructura y superestructura con la que cuenta cada comunidad para impulsar su desarrollo interno y turístico.

La estructura surge por sí sola como resultado de las necesidades de la demanda. Ésta esta integrada por el conjunto de instalaciones, equipos, personas físicas y empresas dedicadas a prestar servicios a la práctica del turismo; las cuales serían, básicamente: las empresas de transportación; de hospedaje y alimentación; intermediarias, organizadoras y promotoras de viaje<sup>43</sup>. Para tener una idea clara de la estructura con la que cuentan las comunidades, es preciso atender la información de los cuadros anteriores. Además de esto, se debe reiterar que sólo Puerto Ángel cuenta con trece oficinas que auxilian su desarrollo turístico y que en las demás comunidades es, justamente, la organización de los habitantes en cooperativas, las más de las veces, y comités, las que les han permitido constituirse como destinos turísticos que cuenta, al menos, con el equipamiento básico que demanda el tipo de turismo que les visita. La estructura con la que cuentan cada una de las comunidades tiene que ver con el tipo de hospedaje y servicios de alimentos y bebidas, establecimientos que disponen de Internet (cuyo servicio se presta en las cinco comunidades); servicios comerciales como tiendas de abarrotes, artesanías, lavanderías y casetas telefónicas que, en mayor o menor medida, todas las comunidades ofrecen para satisfacer y facilitar la práctica del turismo. En el caso de Mazunte, la Fábrica de Cosméticos Naturales, y el Centro Mexicano de la Tortuga, son parte esencial de su estructura, pues las agencias de viajes de Huatulco y Puerto Escondido los toman en cuenta en sus itinerarios, lo que se considera, permite la promoción del lugar.

La superestructura, entendida, como “el conjunto de los organismos públicos y privados que regulan, fomentan y/o coordinan la actividad turística. Es una organización compleja que permite armonizar tanto la producción y venta de bienes y servicios que se han de producir por las obras de infraestructura y las empresas que comprenden el equipamiento, como las relaciones resultantes de la práctica del turismo”<sup>44</sup>. En cada una de estas comunidades, la superestructura es asimétrica, ya que a Puerto Ángel le asiste

---

<sup>43</sup> Manuel Ramírez Blanco. Op.cit. Pág. 38.

<sup>44</sup> Ibid. Pág. 39.



el apoyo de SECTUR y FONATUR y cuenta trece oficinas de gobierno al interior de la comunidad. En el caso de Zipolite, Mazunte, San Agustín y Ventanilla, la superestructura descansa en las Regidurías de Turismo tanto de Pochutla como de Santa María Tonameca, (su único apoyo gubernamental). Al interior de éstas comunidades se han formado sus propios comités de Prestadores de Servicios Turísticos –aunque este tipo de superestructura no está constituida legalmente– con el apoyo de algunas ONG’s que han intervenido en el desarrollo turístico de cada una de estas localidades. Es decir, que estas comunidades, cuentan con una superestructura de tipo popular.

Es evidente que Puerto Ángel mantiene la infraestructura hotelera, la estructura y superestructura más desarrolladas en comparación con los demás sitios; pero no hay que olvidar que es un importante puerto mercantil desde finales del siglo XIX. Ni Zipolite, San Agustín, Mazunte o Ventanilla –probablemente, ésta última, la comunidad turística más joven– han podido alcanzar el nivel de infraestructura de Puerto Ángel porque son comunidades que comenzaron su desarrollo turístico tardíamente. Tan sólo Zipolite comenzó su auge con un turismo llamado “hippie” en los años sesentas y setentas, Mazunte le sucedió y San Agustín en los noventas. Un italiano, vecindado en Mazunte desde hace más de 40 años, tras una breve estadía en Zipolite da cuenta del fenómeno que posiblemente produjo la apertura de los demás sitios al turismo, aunque en el caso de la consolidación turística Mazunte tiene que ver con un hecho particularmente complejo, que se verá más adelante. Así pues, como lo arrojan testimonios varios, el turismo “hippie”, que comenzó a visitar Zipolite y que al mismo tiempo buscaba explorar sitios nuevos, exóticos a sus ojos y en busca de la convivencia con la naturaleza, comenzó a adentrarse hacia la parte menos explorada del corredor en aquel entonces, es decir, la parte poniente:

“... y fue algo increíble llegar a un lugar donde no había luz, donde vivías los ritmos de la naturaleza en un ambiente incontaminado porque en aquellos años no había nada... y en los años 70’s los hippie’s ahí se veían desnudos en la playa, era interesante [...] En aquel tiempo estaban construyendo la carretera y nosotros llegamos casualmente porque eran lugares que se estaban abriendo... fue un impacto muy interesante”<sup>45</sup>

Aunque no se obtuvieron datos formales sobre el periodo en que San Agustín comenzó a desarrollarse como sitio turístico, es posible que los primeros indicios de turismo se hayan dado de la misma manera que en Mazunte, ya que para poder pasar a

<sup>45</sup> Entrevista realizada a Guido. Mazunte. Mayo 2005.

las playas de Mazunte, Mermejita y Ventanilla, se tenía que cruzar por mar o tierra desde San Agustínillo, yendo de oriente a poniente, pues la gente cuenta que era más complicado hacerlo de poniente a oriente puesto que la maleza era mucho más densa y dificultaba más el acceso terrestre. Sin embargo la existencia de un rastro tortuguero en San Agustínillo -según comentan algunos turistas que conocen esta parte de la costa desde los 70's u 80's<sup>46</sup>-, hacía tanto de de este sitio como de las playas de Mazunte, en ciertas ocasiones, lugares un tanto desagradables para el turismo:

“aquí no había nada de turismo [...] al llegar en este pueblo, había un poco de gente, porque, fijate, en San Agustínillo había el rastro, el matadero de tortugas. En San Agustínillo era un asco, porque tiraban ahí todas las cáscaras de las tortugas, miles y miles [...] Entonces ya bajabas por Zipolite, llegabas ahí y empezaba un olor... pero toda la gente de San Agustínillo y Mazunte vivía bajo la economía de la tortuga...”

En un documento titulado “Impacto Socioeconómico del Programa de Protección de Tortugas Marinas en la Costa de Oaxaca”, realizado en marzo de 1994<sup>47</sup>, se escribe lo siguiente: “...se dice que el rastro despedía un olor muy desagradable por los desperdicios de la tortuga e incluso algunas personas llegaron a enfermar por esta causa”.

Las personas entrevistadas que opinaron sobre el desarrollo de los cuatro lugares turísticos, con excepción de Puerto Ángel, cuentan que la construcción de la carretera fue un parteaguas para la llegada del turismo, pero que la instalación de la energía eléctrica se puede considerar como un insumo del segundo periodo. Para el caso de Mazunte y Ventanilla, en opinión de los entrevistados, el detonante turístico fue, para el primero, la veda de la tortuga y luego el grupo ecologista ECOSOLAR. Para el caso de Ventanilla fue primero el paso de los huracanes Paulina y Rick y posteriormente la intervención de ECOSOLAR. Estos eventos fueron marcando su desarrollo como lugar turístico.

En estos cuatro sitios turísticos predominan las palapas, las cabañas y las posadas como sitios de alojamiento. En los casos de Zipolite, Mazunte y Ventanilla, sus pobladores atribuyen esta suerte de política comunitaria a que se ha luchado por construir y conservar una manera tradicional de vivir y, además, de servir al turismo; es decir, de

<sup>46</sup> Entrevistas realizadas de manera formal e informal a personas que, aunque en la actualidad viven en Mazunte, hace veinte, treinta o cuarenta años fueron turistas y visitaron estos sitios con frecuencia antes de tomar la determinación de vivir allí.

<sup>47</sup> Un trabajo preparado para el proyecto de colaboración UAM-PRONATURA A.C.

adecuarse a las necesidades de un turismo atraído por el exotismo y “...la autenticidad de estos lugares que parecen más naturales que cualquier otro sitio turístico”<sup>48</sup>.

En realidad, cada lugar tiene un turismo singular que es atraído por las condiciones y la experiencias que ofrece como producto turístico. Asimismo, cada comunidad cuenta con sus propios atractivos con los que satisface las necesidades del turismo que los visita.

## **1.2 Mazunte y San Agustínillo: las antiguas relaciones y las que mantienen en el presente.**

Mazunte y San Agustínillo comparten una historia en común. Esta historia comienza con el rastro tortuguero. Los primeros asentamientos de personas tanto en Mazunte como en San Agustínillo datan de los años 50's y 60's. Estos sitios comenzaron a poblarse de personas que llegaron de comunidades aledañas atraídas por la posibilidad de desmontar tierras para cultivar<sup>49</sup>, que es la actividad a la que se dedicaba en un primer momento la población de ambas comunidades.

“Mire, aquí llevo como, bueno llegue aquí en el mil novecientos... setenta y ocho [...] En la playa sí, pero ya lo demás ya había. Nuevo en la playa, pero ya la ranchería era vieja [...] Antes, del campo. Sembrando maíz [...] como aquí antes los terrenos eran libres... sembraba uno y se daba más el maíz. Ahora ya casi no se da...”<sup>50</sup>

“...mis padres nos trajeron aquí [...] mi papá, por un amigo se enteró que en Mazunte, pues era un lugar solo, donde había la oportunidad de trabajar, pues libre ¿no?, de uno, pues, tumbando el monte para sembrar. Entonces mi papá se decide y nos trae a vivir aquí a Mazunte en Abril del 64, y si, efectivamente, en eso entonces Mazunte contaba con 5 familias nada más [...] ya le dicen a mi papá “pues mira, ahí está ese lugar, ahí puedes rozar, ahí puedes sembrar”, todo era libre y así comenzamos”<sup>51</sup>

“Mis padres llegaron cuando yo tenía dos años de nacida. Ahorita tengo 45... 43 años llevo viviendo aquí [...] mi papá era campesino. Mi papá toda la vida nos crió, nos mantuvo, pues, con todo lo que sembraba: maíz, ajonjolí, todo eso [...] Pues Mazunte era un lugar marginal, por que ya aquí antes de que empezara la tortuga vivieron como 5 familias con mi papá mucho tiempo, ya empezó a abundar la gente

<sup>48</sup> Entrevista informal con Armando. Turista nacional que ha visitado estas playas desde hace 15 años.

<sup>49</sup> Bravo Fuerte, L. et al. Impacto socioeconómico del programa de protección de tortugas marinas en la costa de Oaxaca. Universidad Autónoma Metropolitana- Xochimilco. Pág. 18 y 19.

<sup>50</sup> Entrevista con Don Jeremías. Mazunte. Junio 2005.

<sup>51</sup> Entrevista con Don Hermilo. Mazunte. Junio 2005.

cuando llegó el trabajo de la tortuga”<sup>52</sup>

Antes de la construcción del rastro de tortugas, entre 1966 y 1967, llega un individuo de nombre Jesús Lugo a la playa de San Agustinillo para destazar tortugas. Este señor, junto con otras personas venidas de Puerto Escondido, construye una enramada en la playa para poder llevar este trabajo a cabo. Así comienzan a invitar a otras personas para trabajar en lo mismo “en el 68 llega el trabajo de la tortuga. ... nos invitan a nosotros a trabajar en la playa para hacer pura enramada, sombra solamente... y con eso ya empezaron a matar la tortuga, había cantidad de tortuga...”<sup>53</sup> Tiempo después los dueños contrataron una familia de Guerrero para que trabajara destazando tortuga. Los miembros de esta familia fueron los primeros pobladores de San Agustinillo. En 1970 este mismo señor vende a una sociedad anónima de españoles llamada PIOSA (Pesquería Industrial de Oaxaca, S.A) y es esta misma sociedad la que construye el rastro<sup>54</sup> que funcionó hasta el año de la veda. Poco a poco fue llegando más gente de comunidades aledañas, de otras partes del estado de Oaxaca, de Salina Cruz, y hasta de estados como Guerrero, principalmente, para trabajar en las actividades que les ofrecía el rastro: cazar tortuga, destazarla y salar la piel de éstas, etc. Se les contrataba como asalariados o por destajo, de esta manera se fue poblando poco a poco San Agustinillo. Durante el periodo que PIOSA al mando del negocio (mando a distancia, pues los dueños nunca se establecieron en la comunidad) sólo se aprovechaba la piel de la tortuga, todo lo demás se tiraba: “...la tortuga la persiguieron por la piel... todo lo demás, parte de la carne se la llevaban, pero lo demás se tiraba, el huevo, todo se tiraba, la concha, todo se iba a tirar al monte, era un apeste aquí, pero enorme...”<sup>55</sup> Cuando el rastro quedó a cargo del señor Suárez, la tortuga comenzó a aprovecharse de manera total; es decir, se aprovechaba la piel, la carne, los huevos, las vísceras, el caparazón y los huesos en la elaboración de cuatro productos: carne para consumo humano, piel para distintos productos, harina y aceite. La carne se comenzó a almacenar en unas celdas de refrigeración que había en Puerto Ángel en cantidades suficientes, hasta que llegaban los barcos al puerto para llevársela.

“...En esa ocasión San Agustinillo y Mazunte empiezan a desarrollarse por que más gente venía a trabajar, por que es donde se quedaban. Hablando de Mazunte y San Agustinillo, fueron la parte, así como, de concentración de más personas...

<sup>52</sup> Entrevista con Doña Gloria. Mazunte. Marzo 2006.

<sup>53</sup> Entrevista con Don Hermilo. Mazunte. Junio 2005.

<sup>54</sup> Bravo Fuerte, et. al. Op.cit. Págs. 49,55 y 56.

<sup>55</sup> Entrevista con Don Hermilo. Mazunte. Junio 2005.

llegadas, ¿no? Hablando de los años... treinta, treinta y dos años a la fecha... o unos 20 años que había mucha gente... adulto que era allegado de ahí para acá los de ascenso son, ora sí que los originarios de aquí de Mazunte y de San Agustínillo..."

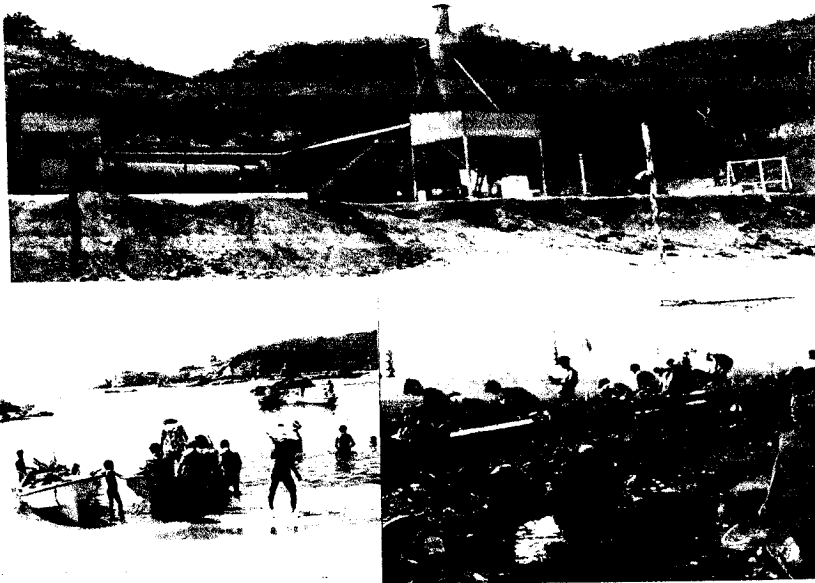

Fotos: "El Rastro Tortugero". Cuahutemoc Peñaflores. 1960's (fecha aproximada).

Ya para entonces se comienza a complicar la situación en el rastro, pues el permiso que se les había otorgado sería de mil o dos mil piezas por franquicia o por lotes que era la entrada legal, "...porque ilegalmente era el doble, o hasta el triple, ¿no?, lo que sea, se triplicaba, ¿no? Eso era lo que pasaba por el rastro; lo otro era que por afuera había mucho contrabando de huevo y de piel; es decir, a parte las cooperativas, o incluso personas particulares se dedicaban a matar la tortuga solamente por un pedido de huevos o por un pedido de piel, que no estaba permitido."<sup>56</sup> Para el año de 1977 ya eran de doscientas a trescientas personas las que laboraban en el rastro de tortugas, pero el problema mayor era la indiscriminada matanza de tortugas, la cual llegaba a ser hasta de mil ejemplares diarios<sup>57</sup>. Aún más, la gente en Mazunte relata que existía una cooperativa en San Agustínillo que llegaba a matar hasta dos mil tortugas diarias por lancha.

A la par de este rastro tortugero se construye el Centro Biológico "Daniel León Guevara" (construido en 1997) que se dedicaba a rescatar y a incubar los huevos de las

<sup>56</sup> Entrevista con Ernesto. Mazunte. Julio 2005.

<sup>57</sup> Bravo Fuerte, et. al. Loc.cit.

tortugas que eran sacrificadas en el rastro. Este Centro Biológico fue construido en Mazunte y ahí mismo se hacían las liberaciones de las crías logradas en estas incubadoras con el fin de equilibrar la pérdida que se estaba sufriendo sobre todo de la especie conocida como *golfinia*. Sin embargo, la cantidad de tortugas sacrificadas en el rastro y fuera de él continuaba siendo muy superior a la de las crías logradas.

“por que no se tenía el control. Era más el interés económico que tratar de contribuir con la... con la especie [...] Aunque el Centro Biológico vigilaba mucho que la tortuga fuese de un tamaño o edad determinada, aquí en la planta, en el mar... la que pudieran agarrar, no importaba si fuera hembra o macho o si fuera adulta o a una edad joven solamente interesaba la piel, o si... el encargo de algún... no sé... contrabandista era adquirir solamente huevo pues solamente se dedicaban a sacarle el huevo a la tortuga; es decir, agarrar a la hembra, checar si tiene huevos, le abren el vientre, le extraen el huevo y ya se va la hembra a morir al fondo del mar [...] entonces nomás era de matar, matar, matar y matar y cumplir con un pedido sin importar la cantidad de especies dañadas”<sup>58</sup>.

Además de esto la gente en Mazunte cuenta que, al no tener control, las autoridades eran, muchas de las veces, cómplices en estas matanzas indiscriminadas de estos animales.

En esta misma época los trabajadores del rastro se quisieron sindicalizar debido a que no gozaban de ninguna prestación de ley, ni les pagaban salarios justos, lo que provoca que PIOSA venda el rastro en 1980 a la empresa PROPEMEX (Productos Pesqueros Mexicanos), quien afilia a los trabajadores al Instituto Mexicano del Seguro Social y comienza a pagar a los empleados por destajo<sup>59</sup>; o sea, de acuerdo con la cantidad de trabajo o de acuerdo con la cantidad de ejemplares que pescaran y entregaran al rastro. Antes de que la empresa fuera Productos Pesqueros, los trabajadores no percibían ningún tipo de prestaciones. Después, cuando la empresa se convierte en Productos Pesqueros, los trabajadores empezaron a gozar de aguinaldo, vacaciones, prima vacacional, descanso dominical, etc.

“...Después ya llegó a ser Productos Pesqueros. Anteriormente, pues no tenía un participaciones de garantías por los servicios prestados. Cuando era particular, pues todavía del empresario. Cuando ya después fuimos... que derechos de prestadores de servicios, como éramos nosotros pues ya después nos empezó a... pues ahora sí la empresa cuando fue productos pesqueros fue que ahí nos dieron aguinaldos en efectivo, vacaciones, días séptimos, primas vacacionales y ahí más o menos, ahora si que ya contábamos nosotros con un apoyo del trabajo que nosotros hacíamos, pero en vista de

<sup>58</sup> Entrevista con Ernesto. Mazunte. Julio 2005.

<sup>59</sup> Bravo Fuerte, et. al. Loc.cit.

que, como en el 88, fue que se cerro la veda, ¿no?, y entonces se dispersó la gente; unos para un lado y otros para el otro y unos por aquí siguiendo pescando la escama.”<sup>60</sup>

Pero esta misma empresa vende en 1986 el rastro a cinco de las nueve cooperativas que tenían franquicia para procesar tortuga. De estas nueve cooperativas sólo una de ellas pertenecía a Mazunte y a San Agustinillo. Esta cooperativa se llama actualmente “Mazunte2002” y su presidente es el señor Celerino, quién comenta que ésta estaba formada, hasta 1992, por quince socios, a la que se agregaron algunas otras personas en 2002 y 2003. La cooperativa cuenta con los permisos para la pesca de escama y tiburón, así como para dar servicio al turismo: “... somos una cooperativa mixta”.<sup>61</sup>

Cuando las cooperativas pasaron a ser dueñas del rastro fueron despedidas muchas personas y algunas se contrataron como peones, los trabajos que les permitían ganar el doble que los peones quedaron para los miembros de las cooperativas. Sin embargo, en épocas en que escaseaba la tortuga pescaban tiburón para filetearlo y aprovecharlo en su totalidad como hacían con la tortuga. La gente que fue despedida del rastro continuó las labores de forma clandestina vendiendo sus productos a particulares porque les convenía mucho más que venderla a las cooperativas porque éstas compraban el producto muy barato a quienes no eran socios de éstas.

Ciertos conflictos entre los habitantes de San Agustinillo llevaron a algunas familias mudarse a la sección de Mazunte: primero, lo reducido del sitio y en segundo lugar conflictos que surgieron principalmente con los guerrerenses<sup>62</sup>. Otro motivo más que se agrega es el repugnante olor que desprendían de los desechos de la tortuga y que se esparcía por todo el lugar, según cuentan los habitantes de Mazunte: “... era un mosquerío espantoso porque todo se echaba a perder...”<sup>63</sup>; “...en San Agustinillo era un asco, porque tiraban ahí todas las cáscaras de las tortugas, miles y miles. Un montón, ahí donde está la escuela, ahí atrás, montañas de cáscaras de tortugas que se estaban pudriendo. Entonces, ya bajabas desde Zipolite, llegabas ahí y empezaba un olor...”<sup>64</sup> De esta manera comienza a poblarse Mazunte. Las actividades como la siembra y la

<sup>60</sup> Entrevista realizada a pobladores de Mazunte. Mayo-julio 2005.

<sup>61</sup> Entrevista con el señor Celerino. Febrero 2006.

<sup>62</sup> Bravo Fuerte, et. al. Op.cit. Pág. 19.

<sup>63</sup> Entrevista con Don Jeremías. Mazunte. Junio 2005.

<sup>64</sup> Entrevista con Guido. Mazunte. Mayo 2005.

ganadería pasaban a segundo término conjuntamente con el acelerado crecimiento del trabajo en el rastro de tortugas "...pues imagínate, ganábamos 10 pesos en el campo, y empezaron a pagar 15 pesos ahí [se refiere al rastro de tortugas] pues era un sueldazo...además que no había otra opción, otro lugar y empezamos a trabajar ahí"<sup>65</sup>. Asimismo, cuando en 1970 y después de varios años de conflictos con la cabecera municipal (Tonameca), Mazunte logra obtener el sello que lo avalaba como agencia municipal tanto por parte del gobierno del estado como por los dueños del que rastro les ayudaron con la construcción. El gobernador del estado les ayudó con el material y gracias a una brecha de terracería que construyeron los dueños del rastro se hizo posible la entrada de camiones con material; los dueños del rastro contribuyeron, además, con una parte del pago de la mano de obra<sup>66</sup>. La agricultura y la ganadería no desaparecieron a pesar de todo, pero se fueron desarrollando actividades productivas en la comunidad y esto les permitió cierta independencia en su economía. Se siguieron explotando la pesca de escama, tiburón, tortuga marina y algunos mariscos. Con el tiempo algunos pescadores se organizaron y formaron una cooperativa.

De una o de otra manera todas las actividades económicas tenían que ver con el rastro tortuguero. Las mujeres, por ejemplo, de una y de otra comunidad conseguían algunos ingresos extras a los sueldos de sus maridos o sus hijos en el rastro haciendo y vendiendo tortillas y comida para ofrecerla a los trabajadores del rastro en San Agustínillo o para los trabajadores del Centro Biológico<sup>67</sup> (en donde algunas personas de la comunidad comenzaron a trabajar desempeñándose como ayudantes de los biólogos). La venta de leña, los servicios de lavado de ropa y el acarreo de agua, también eran funciones que se desempeñaban con el mismo propósito. Como se puede advertir, hasta antes de la veda de la tortuga en 1990 las principales actividades económicas de estas comunidades dependían del rastro tortuguero. De modo que es comprensible que la dieta de la comunidad de Mazunte y la de San Agustínillo se basara principalmente en la carne y el huevo de tortuga que obtenían gratuitamente en el rastro de tortuga. De ahí que, algunas personas de ambas comunidades, compartan el

<sup>65</sup> Entrevista con Don Hermilo. Mazunte. Junio 2005.

<sup>66</sup> Bravo Fuerte, et. al. Op.cit. Págs. 21 y 22.

<sup>67</sup> Este Centro Biológico de Investigación de la Tortuga Marina llamado "Daniel León Guevara" se estableció y fue construido en Mazunte por PIOSA. En este lugar se realizaban muestreos de los ejemplares que se sacrificaban en el rastro, mediciones de tortugas y se seleccionaban los huevos para su incubación artificial. Ya que con la formación de las cooperativas estas estaban obligadas a realizar labores de conservación de la tortuga auxiliando a los biólogos enterrando los huevos de tortugas preñadas que llegaban a sacrificar.



indirecta<sup>70</sup>. De este modo, el fuerte impacto socioeconómico de ambas poblaciones fue afectó a la totalidad de la población, que resultó desamparada. Así el Centro Mexicano de la Tortuga se construye con una doble finalidad inmediata; la creación de fuentes de empleo y la preservación de la tortuga, (de esta situación se hablará a detalle en los capítulos siguientes).

Después de la veda el gobierno se compromete a pavimentar la carretera para indemnizar a la población afectada por el cierre del rastro de tortugas. Para 1993 se estaba ya terminando la obra del tramo que continuaba de Puerto Ángel a San Agustínillo y se hacían los trazos para continuar hasta Mazunte para, posteriormente, continuar hasta el entronque con San Antonio. No obstante, la obra tuvo que detenerse unos días debido a problemas con la sección de San Agustínillo, pues el grupo ecologista ECOSOLAR propuso a los ingenieros algo que no le pareció adecuado a la población de San Agustínillo: les propuso que desviarán la carretera hacia una loma contigua porque, según ellos, esto daría mejor vista a la entrada de la comunidad, lo que proporcionaría una hermosa vista del mar para el turismo. Se sugería que se adoquinara la brecha que ya existía para que funcionara como malecón en la orilla del mar. Los pobladores de la sección de San Agustínillo se negaron de manera rotunda y culparon a ECOSOLAR de no permitir la construcción de la carretera; argumentaron que sus negocios estaban instalados a orillas de la carretera y la desviación de ésta sólo provocaría que los turistas no pasaran por San Agustínillo<sup>71</sup>.

Este fue el primer “enfrentamiento” que hubo entre estas dos comunidades.

Hasta antes de la separación de Mazunte y San Agustínillo, Mazunte era una agencia municipal perteneciente al municipio de Santa María Tonameca, que estaba integrada por cuatro secciones: Mazunte (zona principal), San Agustínillo, Arrollo 3 y Aragón. Algunas personas en Mazunte dicen que las comunidades se separaron porque los de San Agustínillo se negaban a hacer *tequio*<sup>72</sup> en Mazunte, pero en San Agustínillo hay personas que dicen que el motor de la separación tuvo que ver con que todos los

---

<sup>70</sup> Ibidem.

<sup>71</sup> Ibidem.

<sup>72</sup> El tequio es trabajo voluntario de parte de los miembros de la comunidad para el bien común. Anteriormente el tequio en Mazunte sólo lo tenían que realizar los jefes de familia o las madres solteras o las viudas. En la actualidad tanto hombres como mujeres mayores de 18 años son llamados a prestar este servicio a la comunidad.

*tequios* que se realizaban de parte de la gente de San Agustínillo eran exclusivamente para el beneficio de la comunidad de Mazunte y que los mazunteños, alegando que ellos eran la agencia municipal y San Agustínillo pertenecía a Mazunte se negaban rotundamente a hacer *tequios* en beneficio de la comunidad de San Agustínillo. Pronto la comunidad de San Agustínillo comenzó a expresar su descontento por el “abuso”; entonces comenzaron a pugnar para poder convertirse en agencia municipal e independizarse de Mazunte.

El 3 de septiembre de 1996 Mazunte y San Agustínillo se separan políticamente. Mazunte se convierte en agencia municipal y San Agustínillo deviene Representante Municipal<sup>73</sup>, pero quedando subordinada a Mazunte. Un hecho relevante mantiene a Mazunte y San Agustínillo muy vinculados: el abastecimiento del agua: “... En cuestión de necesidades lo único que de cierta forma nos obligaba a permanecer juntos con San Agustínillo era lo del agua, porque de aquí [de Mazunte] se movía agua para San Agustínillo y entonces empezó a decir la gente *si ya se fueron para allá entonces ciérrenles la llave, ¿no?, si no quieren nada de Mazunte ciérrenle a la llave, y así fue*”<sup>74</sup>. A partir de la intención de ECOSOLAR de desviar la carretera se dieron una serie de problemas con Mazunte, pero según el actual agente municipal Ernesto García Pérez, “... ahora sí que fueron las envidias más que nada [...] el principal detonador de que el conflicto de Mazunte- San Agustínillo, que fuera después de [del huracán] Paulina, cuando se trató de armar un proyecto en el 97, para hacer casas. El gobierno del estado estaba dando paquetes para pérdida parcial y pérdida total [...] ECOSOLAR [se encargó de] gestionar...”. El proyecto -según el mismo agente municipal- se caracterizó por una serie de malos entendidos llevando a la confusión un convenio interno entre la comunidad. Se entendió que ECOSOLAR estaba tratando de cobrar a la gente dinero por la construcción de estas casas cuando esos recursos habían sido donados por el gobierno juntamente con ADO Y Banamex. Estas son las diferencias, que propiciaron la separación de San Agustínill. A pesar de todo, ésta última comunidad, como Representación, no puede limitar el área de influencia del agente municipal de Mazunte. Pero, ya consolidada como una comunidad, nombra a un representante cada tres años que vela por las necesidades e intereses de San Agustínillo. Así el agente municipal de Mazunte se desliga de problemáticas como la del agua, luz;

<sup>73</sup> Salinas Mares, Karla Ivett. Op.cit. Pág. 9.

<sup>74</sup> Entrevista realizada a el agente municipal de Mazunte. Marzo 2006.

en cambio la gestoría y validación de acuerdos son competencia del agente municipal de Mazunte. Existe la opción de acudir directamente al municipio; o sea, Santa María Tonameca, de quien dependen ambas comunidades.

## Capítulo 2. Mazunte: una comunidad turística.

En este capítulo se describe Mazunte a partir del concepto de *comunidad turística*. Con este concepto que se nutre de un conjunto de nociones relativas a *comunidad*, partiendo de una construcción propia tomando algunos elementos de diferentes definiciones de *comunidad*, se tiene la finalidad de establecer una definición capaz de contener la singularidad de esta localidad.

Floriberto Díaz, antropólogo mixe, construye una definición de *comunidad indígena*<sup>75</sup>; Gabriel Ascencio Franco, Eduardo Zárate Hernández; Manuel Delgado Ruiz<sup>76</sup> son algunos autores de quienes se ha revisado sus distintas nociones de *comunidad* para caracterizar a Mazunte. Algunos de los elementos extraídos de estas definiciones ayudan a entender la especificidad de Mazunte en tanto espacio comunitario, pues se trata de una localidad de origen campesino que comparte un *espacio territorial, definido y demarcado por la posesión*; es decir, existe la identificación de los miembros de la comunidad con un territorio; hay, además, *una historia en común que circula de boca en boca y de una generación a otra*. Delgado Ruiz llama *pertenencia identitaria*; a la *organización que define lo político, cultural, social, civil y económico*; un *sistema comunitario de procuración y administración de justicia*, una estructura u organización social, la cual cuenta con un gobierno propio, un sistema normativo propio aceptado por sus miembros.

En términos de organización social, en Mazunte la población se identifica con un territorio que comparte; en lo referente a la resolución de conflictos y diferencias internas, se mantienen formas locales para dirimirlos (como las asambleas comunitarias), así como, relaciones de cooperación y ayuda mutua para enfrentarlos.

La comunidad de Mazunte está conformada por gente que procede de diversas regiones de Oaxaca, de otros estados de la república y por extranjeros de diferentes nacionalidades. Aunque éstos últimos no tienen una participación política activa en la

---

<sup>75</sup> Carlsen, Laura. "Autonomía indígena y usos y costumbres: la innovación de la tradición". En [www.ezln.org/revictschiapas/No7/ch7carlsen.html](http://www.ezln.org/revictschiapas/No7/ch7carlsen.html).

<sup>76</sup> Miguel Lisbona Guillén (coord.). *La comunidad a debate. Reflexiones sobre el concepto de comunidad en el México contemporáneo*. Colegio de Michoacán, Universidad de Ciencias y Artes de Chiapas; México, 2005.

vida de la comunidad, han intervenido en la forma en la que ha ido cambiando la organización política interna, pues se ha modificado la forma tradicional de su sistema normativo, o sea, sus usos y costumbres.

La concepción de la comunidad como “*un espacio territorial, definido y demarcado por la posesión*” permite entender que los mazunteños viven y conviven en un espacio delimitado geográficamente, pues a lo largo de la historia de su conformación se pueden señalar conflictos con comunidades vecinas que los han llevado a delimitar su territorio, sus tradiciones y su identidad como mazunteños, si bien, la comunidad misma reconoce que ésta última apenas está en proceso de construcción. Ésto, porque se considera que como los primeros pobladores o los “mazunteños más viejos” vienen de diferentes partes y, por lo tanto, comportan diversas tradiciones y costumbres, la identidad mazunteña la están definiendo aquellos que han nacido en Mazunte y están creciendo en la comunidad, “por que ellos sí son los verdaderos mazunteños”, dicen algunos. Estos nuevos mazunteños que en su mayoría no rebasan los treinta y cinco años de edad, son quienes están viviendo y sufriendo de manera más directa los diversos impactos del turismo. No se quiere decir con esto que los primeros pobladores de Mazunte no hayan construido una identidad propia<sup>77</sup>, pero puede ser que ésta haya sido construida a partir de los elementos de la *identidad compartida* de la que habla Miguel A. Bartolomé, para quien “destaca la afectividad, el afecto que despierta la presencia de otros con los cuales es posible identificarse en razón de considerarlos semejantes a nosotros mismos”. Resulta comprensible entonces, que la participación colectiva en elementos culturales como la lengua, la religión, la comida – en este caso el consumo de tortuga marina y los diferentes platillos que con ella se preparaban–, las actividades económicas y ese fragmento de historia propia que les toca vivir gregariamente a partir de su llegada a Mazunte “se manifiesto –dice Bartolomé–

---

<sup>77</sup> Para Bartolomé, “la identidad representa un fenómeno procesal y cambiante, históricamente ligado a contextos específicos”, así que, posiblemente, aunque este pequeño grupo de personas que apenas empezaban a formar una comunidad, comenzara a formar vínculos con los elementos comunes que compartían como el lenguaje, las actividades económicas, y en un momento dado hasta los intereses en la lucha por la obtención de la tierra, es posible que la construcción de la identidad haya empezado en ese momento. pues ya el mismo Bartolomé afirma que “la identidad es un concepto polisémico que alude a fenómenos múltiples, ya que no hay un ser, sino formas del ser”. Por otro lado Bartolomé explica que el conjunto de afectividades, características y valores que se le pueden adjudicar a una identidad tienden a variar con el tiempo y con las transformaciones de los contextos que cambian, al mismo tiempo, tanto los marcos referenciales, como los contenidos culturales; pero que aún así, lo que persiste es la necesidad de una identificación y de diferenciación. Miguel Alberto Bartolomé. *Gente de costumbre y gente de razón. Las identidades étnicas en México*. Primera edición, Ed. Siglo Veintiuno, México, 1997. Pág. 45-52.

como vasos comunicantes que vinculan individuos y reúne colectividades a partir de sus contenidos emotivos”<sup>78</sup>. De ahí la paulatina delimitación del espacio tanto en territorio como en organización política, socioeconómica y cultural, haya reforzado la identidad mazunteña que incluía y excluía a la vez, delimitando fronteras, permitiendo un grado de unidad básica al interior de la comunidad que posibilitaban la construcción de una ideología y reconstrucción de esta identidad<sup>79</sup>. Bartolomé también ha dicho al respecto que “la transformación de un conjunto de representaciones colectivas en una construcción ideológica supone pasar de un sistema abierto a uno cerrado valorativa e ideológicamente definido; de un espacio perceptivo abarcativo a un restrictivo, en la medida en que delimita la interpretación de la realidad en forma parcial e interesada”<sup>80</sup>. Si bien es verdad que los jóvenes mazunteños son quienes viven de manera más directa y consciente los diferentes impactos del turismo en la comunidad<sup>81</sup>, también es cierto que es este sector de la población quien está aportando significativamente a la reconstrucción de la identidad mazunteña, pues es de manera más consciente que este sector asimila tanto los aportes negativos como los positivos de los “otros”, que en este caso son los turistas. Así, surge un “nosotros” cada vez más definido y delimitado.

Mazunte, además de compartir los principales elementos que la definen como comunidad, también cuenta con los elementos necesarios que la hacen una comunidad turística, y le permite el desarrollo en dirección al turismo. Posee algunos de los más importantes elementos naturales -y no naturales- que conforman los principales atractivos de cualquier lugar que puede fácilmente volverse turístico; es decir, mar, playa, sol, flora, fauna, etc., elementos que con el arranque del turismo fueron adquiriendo nuevos valores que son determinados, principalmente, por su potencial

<sup>78</sup> Bartolomé, Miguel A. Op.cit. Pág. 46 y 47.

<sup>79</sup> Ricardo Contreras Soto considera que “la construcción de nuevas identidades implica una nueva resignificación o refuncionalización de sus prácticas y de su percepción, ahora integrados y percibidos en nuevos grupos o cuasi grupos con ciertas características comunes (propias o asignadas), reagrupados así en nuevas identidades con diverso grado de solidaridad, cohesión, etc. La construcción se puede llevar de manera integrada o de manera dispersa; autodirigida o heterodirigida; en las estrategias de conservación o de subversión de capitales simbólicos; en el cambio de posiciones y en la lucha por otro tipo de recursos, en luchas simbólicas.

<sup>80</sup> Miguel A Bartolomé. Loc.cit.

<sup>81</sup> Alicia Castellanos ha escrito que “la identidad social o la autopercepción de un nosotros, relativamente homogéneo, con una tradición cultural determinada, se define en la posición frente a los otros; esto es, se construye en el marco de las relaciones sociales. De lo anterior, que los mazunteños más jóvenes, que son los que tienen el contacto más directo con el turismo a través de la convivencia, sean quienes puedan más claramente identificar lo que les es propio y lo que les es ajeno y quienes seleccionen y decidan sobre los elementos culturales –positivos o negativos- que desean anexar a esta reconstrucción de la identidad mazunteña. Alicia Castellanos Guerrero. “Racismo e identidad étnica”. ALTERIDADES, Núm. 2, 1991. Pág. 51.

rentable.

En un principio se promovió en Mazunte el turismo ecológico o ecoturismo.<sup>82</sup> Se trataba de fomentar un turismo que, al mismo tiempo que disfrutaba de los atractivos naturales del lugar, fuese un turismo amante del medio ambiente que apoyara los esfuerzos de la comunidad por preservar sus recursos naturales: un proyecto de desarrollo turístico que permitiera el desarrollo local, la interrelación del turismo con la comunidad y la conservación del medio ambiente impactando lo menos posible a éste. Con el tiempo ya no solamente se explotaban los recursos naturales: la comunidad ha pasado por un largo proceso de adaptación y ha ido incorporando al paquete turístico algunas tradiciones y manifestaciones culturales que con frecuencia son ajenas a las locales.

El turismo que visita Mazunte sigue conservando, en su mayoría, la tipología de turismo consumidor de medio ambiente, pero la difusión que en los últimos años ha tenido el sitio por los diversos medios de comunicación, lo ha convertido en receptor de diversos tipos de turismo, tanto nacional como extranjero que pueden o no acoplarse al concepto que ofrece Mazunte.

La población adulta de Mazunte, vivió, entre otros sucesos, la experiencia del rastro tortuguero y el acelerado crecimiento que ésta trajo consigo, el declive y la crisis económica producto de la veda, así como la experiencia de los proyectos de desarrollo turístico. Estamos hablando de los abuelos de la generación de habitantes ya nacidos en Mazunte y, en muchos de los casos, de sus propios padres.

Con el fin de reconstruir la historia de Mazunte se han recogido testimonios orales de miembros de la comunidad pertenecientes a diversos sectores de la misma, a

---

<sup>82</sup> Octavio Getino nos ofrece dos conceptos de *turismo ecológico* o *ecoturismo*. En la primera se define al *turismo ecológico* o *ecoturismo* como “una actividad basada en el disfrute del medio ambiente que incluye el paisaje natural, social y cultural. La segunda definición es la que el Congreso Mundial de Ecoturismo ofrece en 1992: como la actividad destinada “al disfrute de la naturaleza, de forma activa, con el objeto de conocer e interpretar los valores naturales y culturales existentes, en estrecha relación e integración con las comunidades locales con un mínimo impacto en los recursos; sobre la base de apoyar los esfuerzos dedicados a la preservación y el manejo de las áreas naturales donde se desarrolla, o de aquellas prioritarias para el manejo de la biodiversidad”. La primera definición está muy sintetizada para efectos de lo que aquí se desea describir y analizar, así que se deberá considerar la segunda. Octavio Getino. Turismo. Entre el ocio y el neg-ocio: identidad cultural y desarrollo económico para América Latina y el MERCOSUR. Ed. CICCUS-La Crujía-, Argentina, 2002. Pág. 248.

saber: adultos de la tercera edad y jóvenes de entre catorce y treinta años, que conocen la historia de la formación de la comunidad porque sus padres o abuelos se la han contado.

Los conflictos internos y externos relacionados con la tenencia de la tierra, problemas de agua, distribución de territorio, diferencias sociales con los vecindados, alcoholismo y drogas, se dirimen por medio de un sistema normativo tradicional. Este sistema de usos y costumbres, basado en la instauración de asambleas como un espacio en donde se toman las decisiones de manera conjunta y se apoya la realización de ciertos eventos comunitarios a través de comités, se ha visto modificado por su calidad de comunidad turística; pues esto también ha impactado en la organización política de la comunidad; y, sin duda alguna, en la organización social, la económica y cultural.

Los lugares turísticos, cuya atracción es principalmente la naturaleza, dependen en gran medida de la singularidad del medio ambiente y de su manejo para su continuidad turística. Los turistas que practican la modalidad del turismo de playa, son, primordialmente, consumidores de medio ambiente y por esta razón se exigen cada vez más servicios de excelencia y calidad<sup>83</sup>. Mazunte ha pasado por todo un proceso forzado para consolidarse como una comunidad turística; es decir, que, a diferencia de los grandes centros turísticos (como por ejemplo Acapulco, Cancún o Huatulco, por mencionar algunos y de proyectos no tan grandes como el caso de su vecino más cercano, Ventanilla), Mazunte no se ha desarrollado a partir de una planeación de los espacios de atracción dedicados al turismo, sino que se han hecho grandes esfuerzos para conservar sus recursos naturales, ya que de éste depende la permanencia del tipo de turismo que los visita: el turismo consumidor de medio ambiente.

Antonio Bernabé afirma que un lugar, cuyos atractivos turísticos son, además del monoproducción de sol y playa, el entorno natural y paisajístico con un modelo de desarrollo turístico que representa una escasa o nula planificación, pero que, sin embargo, presenta una fuerte estacionalidad, se abre paso a nuevos productos que responden a un perfil de turista específico: el turista amante de la naturaleza, que es más consciente de los valores medioambientales y que, por lo tanto, busca lugares apartados,

---

<sup>83</sup> Rodilla y Villaplana. "Turismo y medio ambiente". En Turismo en espacios naturales y rurales II. Ed. UPV. España, 2002. Pág. 9



lejos de las aglomeraciones, en donde los entornos naturales estén mejor conservados, y en donde sea posible la convivencia y la interacción con el medio y con las personas de la comunidad. Por ello este tipo de turismo busca lugares con identidad propia, en los que los componentes de la misma actúen como elementos diferenciadores, integrando así, a la gente a su idea de vivir experiencias llenas de autenticidad.<sup>84</sup>

La comunidad ha implementado medidas para hacer más justa la repartición de los ingresos por concepto del turismo. En primer lugar, la política de construcción que pretende garantizar una competencia más leal. En este sentido se puede decir que la comunidad cuenta con “*un sistema comunitario de procuración y administración de justicia*”. Sin dejar a un lado la manera tradicional de organización política a través de asambleas y el nombramiento de comités que procuran la repartición del trabajo entre sus miembros asignándoles cargos para el servicio a la comunidad que se rolan continuamente entre todos éstos y en los que participan los mayores de dieciocho años.

Los impactos del turismo en ésta comunidad son de diversa índole. Como es previsible, algunos han incidido positivamente pero también han repercutido de manera negativa. Entre estos últimos se pueden contar el aumento en el consumo de drogas entre la juventud mazunteña, así como los conflictos sociales que la actividad turística ocasiona al interior de la comunidad<sup>85</sup>. Otro tipo de efectos –positivos y negativos- de la actividad turística en Mazunte es el fenómeno migratorio. Los avecindados que residen en la comunidad, en su mayoría extranjeros y gente del Distrito Federal, han sido cautivados por la belleza natural del lugar y, algunos de ellos, por la gente mazunteña en los años en que llegaron por primera vez en calidad de turistas. Estas personas que han ido poblando poco a poco una parte del pueblo –espacios, frecuentemente privilegiados y cercanos a la playa-, llegan a Mazunte con costumbres e ideas diferente a las de los mazunteños; por lo que han visto una gran oportunidad en el impulso del desarrollo turístico de la comunidad. De modo que para poder subsistir allí, han diseñado establecimientos o planeado proyectos que, muchas de las veces, rebasan los proyectos de los mazunteños dejándolos fuera de la competencia de la oferta turística. Esta situación ha traído como consecuencia la frustración e impotencia en la que la violencia

---

<sup>84</sup> Antonio Bernabé. “Factores clave de éxito de la política turística en espacios rurales”, en Turismo en espacios naturales y rurales II. Ed. UPV. España, 2002. Pág. 63.

<sup>85</sup> Octavio Getino señala que el aumento en los conflictos sociales, forma parte de los efectos negativos causados por la presencia del turismo en un lugar.

juega un papel importante. Estos diferentes impactos son también del tipo social económico y cultural; si bien el factor económico es el de mayor peso e impacto en la comunidad.

La importancia económica que han alcanzado las actividades turísticas prima sobre muchas de las actividades económicas básicas en la comunidad de Mazunte. En cuanto la comunidad comenzó a percibir el beneficio de manera directa o indirecta de este sector, el abandono de las actividades económicas del sector primario, el campo y la pesca no se hizo esperar, pues la gente se vio forzada a participar del desarrollo económico y turístico de la comunidad. Ya sea formando agrupaciones o de manera individual, los pobladores comienzan *motu proprio* a incorporarse al carro del crecimiento de un sitio activo y, además, natural.

## **2.1 La historia de la transición de una comunidad de pescadores y agricultores a una comunidad turística.**

Mazunte es una comunidad que comenzó a formarse a mediados de la década de 1950 y principios de 1960. Los primeros habitantes se dedicaron a la agricultura y la ganadería. En el año de 1967, gente de diferentes regiones de Oaxaca y de diferentes estados de la república, principalmente de Guerrero, Michoacán y Chiapas, llegan para trabajar en el rastro tortuguero. La gente en Mazunte abandonó paulatinamente las actividades del campo. Los principales motivos fueron, en primer lugar, la llegada de la planta procesadora de la tortuga, que pagaba más a sus empleados de lo que podían obtener con sus cosechas, en la ganadería o la pesca. Las vías de acceso también fueron otra de las causas del abandono de la actividad agrícola; es decir, los caminos que comunicaban a Mazunte con cualquier otro poblado eran escasos y de muy difícil acceso, lo que dificultaba el transporte y la comercialización de los productos que sembraban los campesinos.

“...Mazunte surge por la agricultura; la gente viene aquí a sembrar maíz porque el campo era virgen y había terreno solo y podía sembrar las extensiones que quisiera; luego, viene el rastro de la tortuga y la gente empezó a llegar, más bien, en un principio por el trabajo en rastro de la tortuga... incluso mi papá inmigró acá por la cuestión de la pesca...”<sup>86</sup>

<sup>86</sup> Entrevista con Ernesto. Mazunte. Julio 2005.

Según el informe de Bravo Fuerte y Molina Ramos, Mazunte comenzó a poblarse principalmente de agricultores, lo que coincide con los testimonios que se han recogido para este trabajo. La mayoría de los mexicanos de edad, entrevistados asegura que sus padres llegaron a Mazunte atraídos por la posibilidad de sembrar y encontrar un lugar para vivir.

“...mira, yo llego a Mazunte, claro, mis padres nos trajeron aquí ¿verdad?, en el 64. Yo tenía 15 años de edad. Desde luego la idea de llegar aquí era, donde trabajábamos antes, que fue aquí en San Antonio, en el municipio de Tonameca, ahí tenía mi papá un patrón y todo lo que cosechaba lo partía con el patrón. Por un amigo se enteró que en Mazunte, pues era un lugar solo, donde había la oportunidad de trabajar, pues libre ¿no?, de uno, pues, tumbando el monte para sembrar. Entonces mi papá se decide y nos trae a vivir aquí a Mazunte en Abril del 64, y si, efectivamente, en ese entonces Mazunte contaba con 5 familias nada más. Era un lugar totalmente virgen... todo, todo era solo y empezamos a trabajar aquí nosotros...”<sup>87</sup>

“...aquí me críe. Mis padres llegaron cuando yo tenía dos años de nacida. Ahorita tengo 45... 43 años, llevo viviendo aquí [...] después empezaron a llegar tres, cuatro familias [...] Mi papá era campesino... toda la vida nos crió, nos mantuvo, pues, con todo lo que sembraba: maíz, ajonjolí, todo eso. Él era de la gente que todo el tiempo trabajaba sus productos [...], pues Mazunte era un lugar marginal, por que ya aquí antes de que empezara la tortuga vivieron como 5 familias con mi papá mucho tiempo, ya empezó a abundar la gente cuando llegó el trabajo de la tortuga...”<sup>88</sup>

San Agustinillo y Mazunte se comienzan a poblar con los trabajadores del rastro y sus familias. Las cinco familias que habitaban Mazunte antes del rastro abandonan el campo para dedicarse a trabajos que se ofrecían en el rastro de tortuguero, ya que los beneficios económicos en el rastro rebasaban por mucho los del sector primario; además de que todos se beneficiaban directa o indirectamente del trabajo del rastro: los jefes de familia trabajando como pescadores en la caza de tortuga, destazando a la tortuga, salando la piel o como peones dentro de la planta procesadora; las mujeres vendían comida a los trabajadores fuera del rastro y vendían los huevos que les llegaban a regalar allí, además de que se les regalaban carne y huevos para su consumo casi todos los días.

En 1990, una vez decretada la veda permanente de la tortuga marina, Mazunte se ve en una severa crisis económica. Quienes se dedicaban al campo tenían la opción de regresar a trabajar en el cultivo de maíz, ajonjolí, frijol, melón, sandía y calabaza, que era lo que principalmente sembraban. Pero varios fueron los factores que impidieron

<sup>87</sup> Entrevista con Don Hermilo. Mazunte. Junio 2005.

<sup>88</sup> Entrevista con Gloria. Mazunte. Marzo 2006.

que se regresara al campo:

“... como aquí antes los terrenos eran libres, sembraba uno y se daba más el maíz. Ahora ya casi no se da. Ya ve como ahora si esta lloviendo bien ¿no? Pero eso es más antes, años que no llueve. Por eso es que aquí la gente siembra muy poquito, pues no se da. Siembran, pierden su tiempo, pierden su dinero... como es puro cerro...”<sup>89</sup>

La gente ha advertido que el clima ha cambiado mucho, que a veces las lluvias se tardan en llegar o que otras veces llueve antes de lo esperado. Algunas personas consideran que este fenómeno se le debe atribuir al deterioro ambiental. Otros simplemente dicen que la agricultura no es redituable, porque la inversión de tiempo y sudor - el sistema de cultivo es el de *tumba, roza y quema*- no es proporcional al dinero que se obtiene, pues algunas veces se corre el riesgo de que “las cosechas se *malogren*”. Otra de las razones que justifica el abandono del campo en Mazunte es que no hay un precio establecido para los productos que se cosechan, pues sale más barato comprar esos productos en la tienda que, incluso, sembrar para el autoconsumo.

“...sale más barato ir a la tienda y comprar ese kilo de maíz que se requiere para el consumo, que hacer todo el trabajo de talar, quemar, limpiar y cosechar...”<sup>90</sup>

Los pocos que se dedicaban a la pesca en Mazunte, incluso antes de que empezara a funcionar el rastro, se dedicaban principalmente a la pesca de escama y tiburón. Aún después de la veda y del cierre del rastro, la sociedad cooperativa que se había formado desde el rastro (sociedad cooperativa “Mazunte- Zipolite- San Isidro”) siguió dedicándose a la pesca. Se debe agregar que había unos cuantos pescadores libres que se dedicaban a la pesca de estas dos especies. Cuando esta sociedad cooperativa se dedicó a la caza de tortuga no dejó la pesca de la escama y el tiburón, si bien ya no lo hacían de manera continua. Sin embargo la producción comenzó a disminuir debido a la sobreexplotación. Los lugareños comentan qué esto obedeció a que las grandes embarcaciones de otros lados como Puerto Vallarta -y hay quienes aseguran que también hay presencia de embarcaciones extranjeras- comenzaron a pescar enormes cantidades de escama, atún y otras especies.

Con la veda permanente de la tortuga (1990) y la llegada del turismo a Mazunte,

<sup>89</sup> Entrevista con Don Jeremías. Mazunte. Junio 2005.

<sup>90</sup> Entrevista con Ernesto. Mazunte. Julio 2005.

(1994), la gente no sólo empieza a abandonar las actividades económicas del sector primario y a dedicarse a los trabajos de albañilería que se les ofrecía principalmente en Huatulco y Puerto Escondido. La crisis económica de Mazunte trajo consigo la emigración hacia el Distrito Federal y los Estados Unidos. Este fenómeno se sigue dando, según el actual agente municipal<sup>91</sup>. Pero el turismo fue la alternativa para generar empleo y para reestablecer la economía local. Así, las condiciones naturales idóneas (sol, mar y áreas naturales conservadas) permitieron a los mazunteños generar proyectos turísticos que, de hecho, ya tenía antecedentes desde la década de los 60's.

En la actualidad, las sociedades cooperativas de pesca en Mazunte además de pescar, aprovechan el acelerado auge y se han integrado también a la maquinaria turística ofreciendo servicios de guía y pesca en lancha con el fin de mejorar su economía.

### **2.1.1 Desarrollo de Mazunte como comunidad turística.**

Cuatro años después de la declaración de la veda total y permanente de la tortuga marina, llegan a Mazunte ONG's con los primeros proyectos de turismo, que tenían como principal propósito ayudar a la comunidad a salir de la terrible crisis económica en que los había hundido la veda y el cierre del rastro. Ecosolar, la asociación civil que juega el papel más importante en el desarrollo de Mazunte como lugar turístico, implementó en la comunidad diversos proyectos de "desarrollo sustentable" y ecoturismo que impulsan a la fecha la actividad turística y la promoción de Mazunte como destino turístico natural. Además se apoyó la labor de conservación y utilización de los recursos naturales que, a la postre, serían el principal producto a ofrecer al turismo. Hubo quienes participaron en los proyectos de Ecosolar; hubo otros que se integraron al sector de manera individual.

Desde antes de la llegada de Ecosolar, la comunidad era visitada por turistas desde los años 60's y 70's. También se podría decir que en aquel entonces era un turismo alternativo y/o ecológico que buscaba lugares apartados, *virgenes*, cuya dificultad de acceso parecía volverlos más exóticos. A finales de los años 80's, empieza a incrementarse turismo y con esto algunos servicios públicos como la luz y el agua. No

---

<sup>91</sup> No es el patrón. En muchos casos el deseo de estudiar o simplemente de vivir en la ciudad puede ser un motivo para emigrar.

obstante, en la comunidad se considera que el mayor impulso fue la construcción de la carretera que facilitó el acceso a la comunidad. El crecimiento turístico se acentuó en 1994, lo que permitió la generación de nuevos y diversos empleos en la comunidad. En la actualidad, el tipo de turismo que visita Mazunte, en comparación con el anterior, no ha cambiado mucho, pues el interés por los lugares naturales y el consumo de medio ambiente se mantienen vigentes, con la salvedad de que en la actualidad los beneficios económicos parecen haber mejorado.

Con la llegada de Ecosolar se proyecta una planeación para reactivar la economía de la comunidad basada en la explotación del lugar para el ecoturismo. El grupo ecologista logra en 1992, la declaración de la zona como reserva ecológica, implementa estrategias de conservación ambiental y de desarrollo turístico: se concientiza a la comunidad de la importancia de preservar flora y fauna. Se hace referencia a las áreas naturales y en particular a la tortuga marina. Con este fin, se llevan a cabo talleres para capacitar a la gente en la atención al turista en conjunto con la implementación de proyectos ecoturísticos. Se conforma la Asociación de Comuneros de la Reserva Ecológica Campesina, A.C., que con ayuda y asesoría de Ecosolar logra la concesión de la Zona Federal y la de la cafetería del Centro Mexicano de la Tortuga. Surge también, Cosméticos Naturales de Mazunte S.S.S, formada por 15 familias de Mazunte, mismas que se benefician del que se convertiría en el proyecto más exitoso de la comunidad, la Fábrica de Cosméticos Naturales de Mazunte. Se integra un grupo de 10 hombres, El Pueblo de Mazunte S.S.S., que participa en la construcción de un bungalow ecológico en la playa y, por último, se propuso un reglamento de construcción que permitiera que el pueblo de Mazunte tuviese como un atractivo más una imagen rústica y tradicional e impactar lo menos posible el ambiente.

Algunos de estos proyectos fracasaron, otros siguen siendo exitosos, y otros tantos están siendo retomados actualmente por el comité de prestadores de servicios turísticos.

El desarrollo de Mazunte como comunidad turística ocurre básicamente en tres periodos: el primero se inicia en los 60's y concluye a finales de los 80's-, la segunda etapa principia en los 90's con la llegada de las ONG's, la promoción e impulso del ecoturismo en la comunidad, principalmente, por parte de Ecosolar; el tercero despunta

en 1997, después del Huracán Paulina y la salida de Ecosolar de la comunidad. Este último parece ser el de mayor desarrollo económico, pues la gente reconoce que es justamente este periodo en el que comenzó a llegar el turismo de manera acelerada.

Hoy en día, de las más de ciento cincuenta personas inscritas en el padrón de votar<sup>92</sup>, 110 pertenecen al padrón de prestadores de servicios turísticos. Se contabiliza a personas que tienen restaurantes, cabañas, tiendas, taxis, casetas de artesanías y alimentos, lanchas de recorridos turísticos y bares<sup>93</sup>. Los datos anteriores indican que una gran mayoría de la población se dedica al sector turístico, sin mencionar que otra parte de la población está inmersa de manera indirecta como aquellos que tienen establecimientos de abarrotes y tiendas, etc. Los mazunteños considera que el turismo se incrementó después del huracán Paulina y luego de la salida del grupo Ecosolar de la comunidad (1997), con base en una creciente afluencia de turismo a la comunidad y en el incremento acelerado en el número de personas que se dedican a la prestación de servicios turísticos, ya sean estos nacionales o extranjeros.

En lugares como Acapulco, Cancún, Huatulco o Puerto Escondido, los antiguos pobladores sufrieron un violento despojo de tierras por parte de los grandes inversionistas, que llegaron a invadirlos y a arrebatarles su patrimonio cultural y junto con ello todo lo explotable y comercializable. La razón del ultraje es evidente, Getino la llama los “espacios vacíos”, que no es otra cosa que la construcción de espacios diseñados para el confort de los turistas consumidores que suelen visitar estos destinos, ávidos de comodidades y de disfrute. En este nuevo panorama, los antiguos pobladores no tuvieron cabida, pues además de que nunca hubo preocupación alguna por ofrecerles una alternativa, obligándolos a refugiarse en lugares apartados, lejos de los complejos turísticos, conformando cinturones de pobreza y dejándoles como única opción el empleo en los niveles más bajos soportando condiciones de extrema marginación, discriminación y racismo. Por lo demás, estos grandes complejos turísticos, entre otros de igual importancia dentro del país, concentran un tipo de turismo muy distinto al que visita el Corredor Puerto Ángel- Ventanilla. Este turismo es el que Getino señala como “un sector turístico importante desde el punto de vista de su mayor capacidad de

<sup>92</sup> La información proporcionada por el agente municipal, es sólo un número aproximado, pues fue calculado con base en la suma de los habitantes nacionales que tienen más de dieciocho años.

<sup>93</sup> Dato proporcionado por el presidente del comité de prestadores de servicios turísticos.

consumo [que] exige la existencia de determinadas comidas, alojamientos, idiomas o costumbres [Este tipo de turismo] llega a divertirse, no a conocer, y en consecuencia reclama *botes, dancings, night clubes*, cancha de tenis, de golf, etc., interesándose, cuando mucho, en el paisaje y no en la gente”<sup>94</sup> comodidades que le permiten al turista sentirse como si estuviera en casa y lo alejan totalmente de la realidad sociocultural.

En Mazunte se han llevado a cabo acciones que pretenden evitar este tipo de situaciones, como no permitir la llegada de grandes inversionistas o la legalización de su propia política de construcción, con la que se pretende frenar la competencia desleal ya sea entre mazunteños o avecindados nacionales o extranjeros. Sin embargo, a lo largo de su historia, sobre todo en el periodo de despegue del desarrollo turístico, han sido fallidos todos los intentos por evitar un fenómeno persistente: la venta de sus tierras a extranjeros.

Cabe mencionar que malas experiencias de desorganización y mal entendidos con las ONG's, culminaron con una seria división en la población, por lo que algunos han decidido organizarse para llevar a cabo sus propios proyectos de desarrollo turístico rehusándose a recibir apoyo de cualquier tipo de asociación civil. Los esfuerzos de los prestadores de servicios turísticos han tenido sus frutos en proyectos con relativo éxito como la Fiesta de Equinoccio de Primavera de Mazunte, que este año fue celebrada por segunda vez y que, además, obtuvo la subselección de la Muestra Internacional de Danza de Oaxaca 2005, con el apoyo de la Casa de Cultura Oaxaqueña. El año pasado sólo hubo participación del turismo. Este año, el ayuno fue renombrado como “Festival del Año Solar Prehispánico”, consiste en una serie de rituales “prehispánicos” que dan inicio en Monte Albán, Oaxaca, con una peregrinación hasta llegar Punta Cometa (lugar sagrado) en Mazunte. Duró catorce días y terminó con una ceremonia el 21 de marzo, para recibir a la primavera se separó de la Fiesta de Equinoccio de Mazunte por diferencia de ideas y problemas de organización con Markos, el organizador del “Festival del año solar”. En consecuencia se presenta un proyecto nuevo, elaborado por el comité de prestadores de servicios turísticos, más diverso y más completo. Se presentó a todos los prestadores de servicios, a las autoridades de Mazunte, a las autoridades de Tonameca y a SECTUR en la ciudad de Oaxaca. Se pidió apoyo de una cervecería e incluso gente de otras

---

<sup>94</sup> Getino, Octavio. Op.cit. Pág. 116.



comunidades colaboró con la fiesta. Se logró la subsede de la Muestra Internacional de Danza de Oaxaca, se invitó a grupos de danza y de música de la comunidad y de varias comunidades de la costa, así como a nacionales y extranjeros a participar en éste festival constituido por dos etapas. La primera etapa de la fiesta: eventos culturales de danza, música, artes visuales, actividades deportivas; en la segunda etapa: talleres de preparación de alimentos con propiedades curativas, masajes curativos, reflexología, auriculoterapia, medicina alternativa, yoga, etc. A los cuales asistió más gente de la que los organizadores esperaban.

Foto: "El equinoccio en Punta Chucula" Berenice Basurto, Marzo 2006



Fotos: "Fiesta del equinoccio en Mazunte. 2006" Berenice Basurto, Marzo 2006.

Hubo una escasa participación de la gente mazunteña en estos eventos. La razón fue, por un lado, de carácter religioso, pues se relacionó la Fiesta de Equinoccio de Mazunte con el Festival del Año Solar Prehispánico, por lo que fue considerada por algunas personas de la comunidad como profana:

"No sé. Pero a mi no me agrada esta fiesta. Desde hace un año que la hicieron...no. Mire, para nosotros como que ellos traen un espíritu como malo [...] Sí me gusta el programa. Bueno, que ahorita que hicieron ese programa, que hicieron esos bailables que dicen que sí fue gente. Yo no fui ni a pararme porque no me gusta y no me agrada esa fiesta, pues. Porque es un ritual que le hacen como a un Dios y yo creo que nosotros tenemos un Dios que nos dio la vida y nada más a él."<sup>95</sup>

<sup>95</sup> Manuel Rodríguez Wong, "el conocimiento científico del turismo. Reflexiones y consideraciones sobre el espacio turístico", Daniel Haernstz Nicolás, Comp. UAM; 1era Ed.

<sup>95</sup> Entrevista con Gloria. Mazunte. Marzo 2006.



Fotos: "El equinoccio en Punta Cometa" Berenice Basurto. Marzo 2006.

La mayor asistencia fue de turistas, avecindados o gente de otros lados de la costa; incluso llegaron personas de Puerto Escondido, de Pochutla, de Jamiltepec y de varios lugares de donde provenían los grupos de danza de la costa que se presentarían en el festival. Asistió mucha gente de los alrededores, tanto nacionales como extranjeros.

Con todo, los esfuerzos de los prestadores de servicios acrecientan en vías de una mejor proyección de Mazunte, aunque también los conflictos internos de la comunidad, como las tenciones que aún prevalecen desde la incidencia del grupo ecologista Ecosolar o la competencia que existe entre mazunteños y avecindados que se dedican al sector turístico, están poniendo freno a su desarrollo como comunidad turística.

## 2.2 Mazunte y su turismo.

Rodríguez Woog señala que existe un conjunto de definiciones que nos aproxima a las características del fenómeno del turismo, sin embargo son las condiciones particulares en las que éste se manifiesta las que imposibilitan que dicho conjunto de definiciones resulte completo o adecuado en todos los casos<sup>96</sup>.

Getino afirma que el turismo es el producto que genera una sociedad para servir

<sup>96</sup> Manuel Rodríguez Woog. "el conocimiento científico del turismo. Reflexiones y consideraciones generales" en Teoría y praxis del espacio turístico. Daniel Haernaux Nicolás. Comp. UAM; 1era Ed. 1989. Pág. 21 y 22.

a su desarrollo, pero no se trata de una mercancía o un artículo que se pueda definir físicamente, sino que, en todo caso, supone la experiencia e intercambio social, cultural y físico por parte de personas que se valen de la misma, ya sea para proporcionar dicha experiencia o intercambio o para disfrutarla. También menciona que la característica predominante en los países en vías de desarrollo es el turismo receptivo<sup>97</sup>.

Se coincide con la idea de Octavio Getino, quien recoge de la Unión Internacional de Organismos Oficiales de Turismo (UIOOT) (hoy la Organización Mundial de Turismo (OMT)) la definición de turismo como “la suma de relaciones y de servicios resultantes de un cambio de residencia temporal y voluntario no motivado por razones de negocios o profesionales”<sup>98</sup>; es decir, actividades no lucrativas. Las demás definiciones a partir de ésta no presentan grandes variantes, pues se coincide, por lo menos, con las variantes “del empleo del llamado tiempo libre y excluyéndolo de los asuntos relacionados con el trabajo y el negocio”<sup>99</sup>.

Oscar de la Torre, analiza definiciones de *turismo y turista*: las del The shorter Oxford English Dictionary que en 1800 y 1811, define al Turista como “la persona que hace una o más excursiones, especialmente alguien que hace esto por recreación; alguien que viaja por placer o por cultura, visitando varios lugares por sus objetos de interés, paisaje, etc.”. Y define al turismo como “la teoría y la práctica de viajar, viajando por placer”<sup>100</sup>. Para Octavio Getino “la utilización popular de estos términos es básicamente la misma. El turismo no define tanto una actividad determinada; expresa, sobre todo, una manera de utilizar el tiempo no remunerado<sup>101</sup>. Es Oscar de la Torre, quien hace énfasis en que se trata de un *desplazamiento temporal*, un uso del *tiempo libre* y con *motivos de recreación*, introduciendo el *descanso*, la *cultura* y *salud* como motivos de recreación y agregando la generación de *múltiples interrelaciones de importancia social, económica y cultural*<sup>102</sup>. Estos últimos constituyen en un impacto positivo del turismo en las comunidades receptoras

<sup>97</sup> Octavio Getino. Turismo y desarrollo en América Latina. Ed. LIMUSA; México, D, F. 1987. Pág. 121.

<sup>98</sup> UIOOT. Definición de turismo, 1960. citado por Octavio Getino en Turismo y desarrollo en América Latina. Pág. 20.

<sup>99</sup> Idem.

<sup>100</sup> Oscar De la Torre. El Turismo. Fenómeno social. FCE; México, 1980. Pág. 16.

<sup>101</sup> Octavio Getino. Turismo y desarrollo en América Latina. Pág. 35.

<sup>102</sup> Oscar De la Torre. Op.cit. Pág. 17, 18 y 19.

Por otro lado, los datos proporcionados por la Regiduría de Turismo de Tonameca elaborados en 2005, reflejan que el 72% de los turistas que visitan Mazunte viaja a la comunidad por motivos de recreación; el 23%, lo hace para visitar amigos y familiares; el 5% lo hace por motivos de salud. El tiempo de estancia que reportan estos datos es: 1% que se queda sólo un día, que puede ser el turismo que llega en tour de Huatulco o Puerto Escondido y que visita específicamente La Fábrica de Cosméticos Naturales, el Centro Mexicano de la Tortuga y, en algunos casos, la playa; el 47% permanece entre 2 y 7 días; el 29 % se queda entre 8 y 15 días, y el 22% más de 15 días. Otro dato interesante que arrojan estos documentos es que un 37% del turismo que llega a Mazunte tiene entre los 18 y 25 años de edad y el 33 % está entre los 26 y los 35 años, lo que indica que es sobre todo el turismo joven el que visita la comunidad.

El turismo de Mazunte es consumidor de medio ambiente; busca descanso y convivencia con la naturaleza e incluso salud más que *reventón*, como dijera la gente en Mazunte. Este tipo de turismo vive en su vida cotidiana el estrés producido por las relaciones laborales, la acelerada vida urbana ruidosa que, en gran medida, estimula esta necesidad de escapar en busca de descanso y convivencia con la naturaleza<sup>103</sup>. El turismo, proveniente de Europa y del Distrito Federal, ha encontrado en Mazunte la forma de vivir esta experiencia que puede ser por periodos cortos que van de un día hasta un mes. Para asegurar la permanencia de este tipo de turismo, la comunidad ha tomado ciertas medidas. Por ejemplo, en Mazunte existen pocos lugares bajo el rubro de “discoteca” o “bar”; las autoridades han decidido imponer un horario de apertura de estos lugares que no puede pasar de las doce de la noche, con lo que, al mismo tiempo que aseguran el descanso propio, aseguran el del turismo. Luego de que la comunidad tuvo que pasar por muy malas experiencias (asesinatos o agresiones violentas hacia turistas y lugareños), se han hecho muchos esfuerzos para cuidar en la mayor medida posible su fuente de sustento: el turismo.

La gente de Mazunte recuerda que hace diez o quince años el turismo llegaba con firmes propósitos de descanso y convivencia con la naturaleza. Con el tiempo este turismo ha cambiado: se divide entre los que quieren descansar y los que llegan buscando un lugar natural y vida nocturna: música, alcohol, sexo y drogas.

---

<sup>103</sup> Pierre Rossel. Turismo: la producción de lo exótico. Ed. Grupo internacional de trabajo sobre asuntos indígenas; Copenhague, 1988. Pág 2.

“...después empezó a haber la primera discoteca, el primer relajó, pachanga, cotorreo y empezó a cambiar y ahora la gente que viene, unos vienen a buscar el descanso y otros vienen a buscar reventón; o sea, estamos ahorita entre tratar de mediar con las dos, por que, claro, los que quieren su negocio (bar, discoteca) aseguran que todo el turismo viene a reventarse; pero no todo el turismo viene a eso, hay turismo que en verdad viene a descansar y a relajarse...”<sup>104</sup>

Existe otro tipo de turismo que empieza a llegar a Mazunte y se incrementa, que es el denominado por los mazunteños como “*mochileros*” o “*hippie's*”<sup>105</sup>, que no representan ninguna derrama económica. Según los mazunteños, este tipo de turismo viene viajando por toda Sudamérica y llega a Mazunte con muy poco dinero, buscando los lugares más baratos para hospedarse y alimentarse y, generalmente, son “*artesanos*” que para poder sustentar su estancia venden sus productos en la misma comunidad a otros turistas. Además sus estancias llegan a ser muy largas, por lo que, en algunos casos, ofrecen sus servicios de ayudantes en un restaurante o de albañilería, entre otras cosas, a la gente de la comunidad por hospedaje y comida<sup>106</sup>. Existe un gran rechazo de la comunidad hacia este tipo de turismo<sup>107</sup>, pues además se dice que los mayores impactos negativos hacia los jóvenes son de este sector sobre todo por el uso de drogas. Pero, al mismo tiempo, sean nacionales o extranjeros, la gente de la comunidad ha logrado crear firmes lazos amistosos con algunos de ellos; tanto que, algunos de estos turistas viajan desde países muy lejanos como Bélgica o Francia, para visitar a sus amigos mazunteños cada uno o dos años. Se dice que la majestuosidad del lugar ha atraído a un turismo acaudalado que, aun teniendo la posibilidad de pagar mejores servicios, llega con ganas de vivir la experiencia de dormir en hamacas o en cabañas muy humildes, pues Mazunte es, a los ojos de la otredad turística, un lugar colmado de exotismo. La rusticidad de la comunidad les es atractiva porque ellos vienen del “*primer mundo*” y sienten la necesidad de buscar alternativas diferentes, más naturales<sup>108</sup>.

<sup>104</sup> Entrevista con Luis. Mazunte. Marzo 2006.

<sup>105</sup> Getino hace referencia como a este tipo de turismo como aquel orientado al conocimiento y a la comunicación con los espacios que se visitan, dentro de este tipo de turismo –dice Getino- se puede también ubicar al que concurre a los lugares de fuerte tradición cultural a fin de “des-interiorizarse” en sus características, folklore, arqueología, medio ambiente. También advierte que este tipo de turismo es poco significativo así como también lo es su relevancia económica.

<sup>106</sup> En una Gráfica elaborada por la Regiduría de Turismo de Tonameca se afirma que el 0% de los turistas viajan a Mazunte por motivo de negocios, pues no se considera en ningún momento a este tipo de turistas.

<sup>107</sup> Aquí, tal vez, en cuestiones teóricas, es difícil englobar a este sector dentro de las nociones de turismo en las que se ha basado el presente trabajo, pues estos “turistas” sí viajan realizando actividades lucrativas, aunque, también hay que decirlo, las realizan exclusivamente para sustentar su estancia.

<sup>108</sup> Entrevistas informales con turismo extranjero. Junio-julio 2005.

Es importante también aclarar que la gente de Mazunte sí encuentra diferencias entre turismo nacional y extranjero. Consideran que éste último, además de dejar más ingresos para la comunidad, trae consigo propuestas de desarrollo y está preocupado por el ambiente, mientras que el turismo nacional deja muy pocas divisas y es sucio: “tira basura en donde quiera: en la playa, en la calle”. Se debe enfatizar que en la comunidad existen personas que consideran que al turismo extranjero se le debe cobrar más que a los “paisanos”, pues estas personas tienen la idea de que los extranjeros viajan con más dinero que los nacionales. Hay gente, en cambio, que ve en el turismo extranjero mayor calidad ética, pues es “mucho más honrado”. Hay una señora en Mazunte que afirma haber tenido huéspedes “*chilangos* que se han robado hasta las sábanas de los cuartos”; otros afirman que ha habido turistas nacionales que se han ido sin pagar el hospedaje.

Lo que sí es un hecho es que el turismo internacional es quien ocupa los espacios más atractivos de la comunidad, principalmente los naturales, muchas veces debido al mayor poder adquisitivo que poseen. Otras veces también se debe a que el turismo internacional, sobre todo el europeo, se ve más seducido por los espacios naturales que aún se conservan en buen estado. No sólo el turismo nacional o local ha sido desplazado; la gente que habita la comunidad ha sido igualmente desplazada. Los habitantes de la comunidad se han convertido en los servidores turísticos: meseros, tenderos, artesanos, guías, dueños de los servicios de hospedaje y/o alimentación y empleados de los mismos, etc.; destinados a servir al turismo la mayor parte de su tiempo, lo que les impide disfrutar los atractivos reservados para el disfrute del turismo. Algunas personas en Mazunte, en su mayoría gente de la tercera edad, pasan años sin visitar las playas o Punta Cometa o el Centro Mexicano de la Tortuga, con el argumento de que éstos son lugares para el turismo.

### **2.3 Impacto económico, social y cultural del turismo en la vida de los mazunteños.**

Los efectos socioculturales del turismo comenzaron a preocupar de manera mundial desde la década de los 70's. En ese momento se inicia una discusión sobre políticas culturales patrocinadas por la UNESCO, en donde se pone de relieve que el

turismo es un factor importante en el desarrollo de las naciones:

“Durante la Segunda Reunión Mundial de Turismo, efectuada en México en 1982, se debatieron las ventajas y desventajas de la actividad turística y, aunque predominaron las voces dedicadas a enfatizar la visión del turismo como “industria” generadora de empleos, ingresos y prestigio nacional, se alzaron también otras que observaron los posibles peligros que dicha actividad está incubando, particularmente en el campo de la cultura de los países en desarrollo”<sup>109</sup>

“varias naciones africanas, por ejemplo, destacaron en dicha reunión, que los países relegados son hoy en día víctimas de la corriente extranjera que llega a nuestras naciones a corromper, a acabar con las tradiciones y a deformar nuestra cultura.”<sup>110</sup>

Octavio Getino ofrece una serie de ejemplos de sitios turísticos en donde se ha expresado una opinión favorable respecto al encuentro con foráneos o ajenos a su cultura: se habla de un intercambio cultural y una práctica favorable de idiomas. Por ejemplo, el caso de las Bahamas presentado por Getino muestra un fenómeno similar al que se da en Mazunte, en donde la actividad turística induce a las mujeres a salir de sus hogares para integrarse al campo laboral, alterando su papel social –según considera Getino. En Mazunte, cada vez son más las mujeres que se incorporan al campo laboral, la mayoría de las veces en los servicios turísticos ya sea como micro empresarias o empleadas. Como ejemplo está la Fábrica de Cosméticos Naturales y las mujeres que hoy en día atienden y administran sus propios negocios de hospedaje y alimentación. Getino, en su análisis, ha tomado en cuenta un efecto importante que surge como respuesta a este cambio en el papel social de las mujeres, que en la mayoría de los casos en Mazunte desemboca en conflictos familiares como la modificación del papel autoritario del padre y en algunos casos el divorcio<sup>111</sup>.

Otro fenómeno alentado por la presencia del turismo en Mazunte es el

<sup>109</sup> Octavio Getino. Turismo y desarrollo en América Latina. Págs. 121 y 122.

<sup>110</sup> “Deformación cultural” en Unomásuno, México. 26-7-82. Citado en Octavio Getino en Turismo y desarrollo en América Latina. pág. 122.

<sup>111</sup> Octavio Getino. Entre el ocio y el neg-ocio. Pág. 107.

ambulante, para algunos una amenaza, pues estas personas venden sus productos con gran insistencia y “molestan” al turismo en las playas con la venta de comida. Según el presidente del comité de prestadores de servicios, un censo estimó la llegada de más de 50 ambulantes a la comunidad, procedentes de comunidades cercanas como Candelaria, Tonameca y Pochutla. Hasta el año pasado se logró controlar el número de personas que se dedicaban a esta actividad, al tiempo que vieron la necesidad de organizarse en un comité que no excediera las 50 personas. De esta manera, el ambulante ha dejado de ser un “estorbo” para los prestadores de servicios que consideran que “molestan al turismo cuando está comiendo en un restaurant o cuando está tomando el sol”, dicen los prestadores de servicios turísticos. Para tener una regulación estricta sobre estas actividades, las autoridades de Mazunte han decidido cobrarles una cuota de cincuenta pesos, pero sólo para la temporada alta de diciembre-enero. Con esa cuota, este año, el comité de prestadores de servicios turísticos pudo comprar los botes de basura que se pusieron a lo largo de la avenida principal y de la playa. Por otro lado, uno de los problemas más graves con el ambulante es el narcomenudeo. Hay personas que aseguran que algunos de estos ambulantes se dedican a vender droga no sólo a los turistas, sino también a los jóvenes mazunteños.

Getino afirma que “el turismo estimula a su vez la producción artesanal, habitualmente réplicas de piezas de uso cotidiano o de valor ritual o sagrado para la población indígena; hecho que genera una categoría de “productos elaborados para la venta”<sup>112</sup>. Dentro de los impactos negativos, también se encuentra la comercialización de ceremonias sagradas que no tienen ya nada que ver con lo que se hacía antes, pues se han rediseñado y modificado de manera significativa, de modo tal que han perdido su carácter tradicional. En la actualidad las ceremonias han adquirido un carácter “exótico”, para tratar de ampliar los atractivos que ofrecen. Como ejemplo están la fiesta patronal, La Fiesta de Equinoccio de Primavera de Mazunte y la Fiesta del Año Solar Prehispánico, sin contar con el carácter de “lugar sagrado” del que se le ha dotado a Punta Cometa; para con ello, como dice Getino, proporcionarle al turista lo que espera, creando un decorado o realizando una puesta en escena en donde “...verá “indígenas”. A su regreso él tendrá, sin duda, la impresión de haber descubierto una realidad que él ignoraba. Pero no habrá visto más de lo que se le ha querido

---

<sup>112</sup> Octavio Getino. Turismo y desarrollo en América Latina. Pág. 123.



mostrar...<sup>113</sup>

La gente de la comunidad, a partir de 1994, comienza la elaboración de playeras, collares, llaveros y toda clase de *souvenirs* para consumo de los turistas, pero para 1997, la gente deja de elaborarlos y se comienza a comprar productos ya manufacturados para su venta al mayoreo pues los mazunteños sólo tienen tiempo de dedicarse a la venta de éstos.

Octavio Getino asegura que “simultáneamente, el ingreso monetario pasa a ser destinado en adquisiciones de artículos con nuevos efectos a largo plazo, como las herramientas de metal o manufacturadas que se imponen a los sistemas tradicionales, estéticos o de prestigio; o el alcohol y los alimentos procesados; actuando sobre la salud y la nutrición”<sup>114</sup>. La actividad turística y sus diferentes impactos han generado diversas “*necesidades innecesarias*” —como dice Getino— que ahora, en algunos casos, priman sobre las necesidades básicas de alimentación o vestido. Ejemplo de esto: la introducción de la televisión satelital “Sky”, o el consumo de drogas que cada vez son más fuertes y más caras.

Los centros nocturnos como bares y discotecas no sólo representan uno de los problemas sociales más agudos en la comunidad de Mazunte, sino que, ambientalmente, provocan el fenómeno de la contaminación acústica que, aunque no es tan grave como en Zipolite o Puerto Ángel, es uno de los problemas ambientales más difíciles de controlar en estos tiempos. Los habitantes de Mazunte han tomado medidas ante este fenómeno al ser testigos de los problemas que esto ocasiona en comunidades como Zipolite, en donde las tensiones sociales han provocado la sustitución del turismo que busca el descanso y el contacto con la naturaleza, por un turismo violento que va en busca de alcohol y drogas.

Un problema que aún persiste en la comunidad es que, según la percepción de la gente de Mazunte, los ingresos no se reparten tan justamente como se dice, pues los más beneficiados por el turismo son los que se encuentran en la parte sur del pueblo, por que ahí es dónde se ubica la playa. La gente que se encuentra en la parte norte del pueblo

---

<sup>113</sup> Pierre Rossel. Op.cit. Pág. 7.

<sup>114</sup> Octavio Getino. Turismo. Entre el ocio y el neg-ocio. Pág. 108.

considera que sólo en temporadas altas se obtienen dividendos, pues cuando la parte sur ya está llena, los turistas comienzan a buscar hospedaje en la parte de atrás, pero aún así el beneficio que se reporta es insuficiente porque el turismo no está dispuesto a pagar la misma cantidad por los servicios de este lado del pueblo, por el hecho incontrovertible de que la playa queda más lejos y los servicios son muy escasos, situación que baja el costo del hospedaje. Los de la parte sur, además de tener servicios como restaurantes, bares, café Internet y tiendas, también han acondicionado sus solares para hacer áreas de *camping*, incluso, los que están ubicados a lo largo de la zona federal llegan a delimitar los pedazos de playa que están frente a sus negocios para los mismos fines.

Los impactos positivos de índole económica, cultural y social, han llegado tanto a los *avecindados*, como a los mazunteños. Por ejemplo, entre los prestadores de servicios turísticos que se dedican a dar paseos en lancha comienza a haber una preocupación por la necesidad de aprender inglés y por brindar información turística certera. Esto debido a que, aun cuando afirman no haber tenido reproches por parte del turismo, cada vez adquieren mayor conciencia de que el inglés, por ser la lengua franca del mundo, es un instrumento de comunicación imprescindible. Otro impacto positivo de los turistas que llegan a Mazunte preocupados por el medio ambiente es la conciencia que se está creando en la comunidad sobre el cuidado que requiere la naturaleza.

Aunque la mayoría de la gente no tiene muy claros los conceptos de *calidad de vida*<sup>115</sup> y *nivel de vida*, se afirma que el turismo ha mejorado ambas áreas, por lo tanto siempre se relaciona la calidad y nivel de vida con el desarrollo económico; es decir, con los beneficios pecuniarios que trae consigo la actividad turística, pero nunca se contemplaron otros aspectos como el acceso a la educación, a la sana recreación y a la cultura. Un joven de la comunidad –ahora radicado en Bruselas– opinó al respecto de las supuestas mejoras en la *calidad de vida*:

“...antes, todas las personas que estaban aquí, eran, sobretodo, campesinos. Cada persona sembraba, sobre todo maíz, sandías, melones y antes el comercio de estas frutas estaba muy bien, ganaban bien; pero después, con el turismo ya las personas se interesaban sobre todo en los lugares para hacer cabañas, para hacer locales para atender

---

<sup>115</sup> Cisneros, Daltabuit, Santillán y Vázquez, han recogido una definición de *calidad de vida* de Palomino que ha sido utilizada en su obra. Con fines similares dentro del mismo tema del turismo y sus efectos: “la calidad de vida consiste en el grado de satisfacción de las necesidades humanas, objetivas y subjetivas, individuales y sociales, en función del medio ambiente donde se vive.” Héctor Cisneros Reyes, et al. Ecoturismo y desarrollo sustentable: impacto en comunidades rurales de la selva maya. Pág. 26.

al turismo. entonces, las personas que se dedicaban a la agricultura ahorita ya no lo hacen porque ya no hay mercado...<sup>116</sup>

Algunas personas consideran que, aunque el nivel de vida, económicamente hablando, en la actualidad es mucho mejor, también reconocen que antes se tenía una mejor calidad de vida, pues dicen que no había presiones de ningún tipo y que se podía vivir muy bien de lo que se sembraba; además dicen que no tenían que cuidar tanto a sus hijos porque antes no había peligros ni tantas drogas: “los hijos se conformaban con lo que uno les pudiera dar y ahora ya hasta si no se los puede dar uno hay algunos que se quieren hasta poner a robar”, dice una señora de la comunidad. Algunos mazunteños, reconocen que teniendo los medios económicos para hacerlo, no mandan a sus hijos a la escuela porque consideran que “...además de que está muy lejos, es una pérdida de tiempo y nos sirven más aquí, ayudándonos en el negocio...”. Sólo hay un mazunteño que ha ido a la universidad (a la UMAR). Pero en la mayoría de familias los hijos estudien o no deben colaborar en el negocio familiar.

Otro Factor negativo del turismo en la comunidad es el provocado al medio ambiente. Si bien el turismo que visita la comunidad es en su mayoría “ecológico”, la gente de Mazunte considera que existe un deterioro ambiental ocasionado, en general, por la presencia del turismo. Esto, a pesar de que el turismo siempre está aportado ideas sobre la conservación ambiental del lugar. Aunque en Mazunte no se ha hecho un estudio de impacto ambiental que permita conocer el nivel de deterioro ecológico provocado a lo largo del desarrollo turístico, el agente municipal advierte que “cada vez se desmonta más terreno” para construir calles para un mayor acceso del turista. Además, la comunidad presenta un serio problema con los desechos que se generan: en Mazunte pasa un día a la semana el camión recolector de basura y ésta va a parar a una loma cercana a la comunidad. La basura es quemada, porque no hay otra forma de deshacerse de ella y eso genera más contaminación ambiental. Hasta el momento las autoridades no le han dado solución al problema a pesar de las exigencias de la gente de la región.

A pesar del turismo ecológico de Mazunte, la gente ya advierte los impactos al medio ambiente dentro de la comunidad: el aumento en la generación de residuos

---

<sup>116</sup> Entrevista con Manuel. Mazunte. Marzo 2006.

(basura), la apertura de brechas y senderos en Punta Cometa o Mermejita e incluso el aumento en la población de perros callejeros que hoy en día representa un grave problema por la cantidad de enfermedades que estos traen consigo como roña o sarna y algunas otras enfermedades peligrosas para el hombre. Precisamente este turismo “ecológico” es el que ha impedido a las autoridades que se actúe frente a dicho problema, pues la medida propuesta es el sacrificio. Estos perros, de los que nadie se encarga, y que son alimentados por el turismo con las sobras de sus alimentos, “tienen toda la playa sucia, pues es ahí donde van a hacer sus necesidades, pero al turismo no le importa, ellos se van a acostar bien padre a tomar el sol y ni asco les da... y algunos hasta los acarician y les dan de comer.”<sup>117</sup>

De manera directo o indirecta, el turismo tiene graves y grandes impactos en las comunidades receptoras que no siempre son percibidos o reconocidos por éstas, pues, como comentan muchos vecindados, “ellos sólo se fijan en la *lana* y más *lana* y más *lana*, lo demás no les importa”, pues es lo económico lo que prima.

### **2.3.1 Relaciones entre turistas y anfitriones.**

Debido a la peculiaridad de una parte del turismo se despertó -aunque hace unos años con más fuerza que hoy en día- el interés de los habitantes, sobre todo en los mayores, por ofrecer al turismo algo más que medio ambiente, playa, sol y descanso: compartir con los turistas la experiencia de la vida cotidiana de los habitantes de la comunidad ha pasado a formar parte del paquete turístico. En la actualidad son menos los turistas que se relacionan de manera tan cercana con la gente de la comunidad, pero aún hay quienes guardan un profundo interés en la experiencia de vivir, dormir, pasear, beber, comer con y como los mazunteños; lo que estimula, a su vez, el interés de algunos locales por su propia forma de vida, sus tradiciones, costumbres, etc. Al mismo tiempo, esto permite que los mazunteños se incluyan en la experiencia turística y tengan posibilidades de participar en un intercambio cultural recíproco.

Una gráfica elaborada por Karla Ivette Salinas basada en encuestas que aplicó a turistas de Mazunte en el periodo de diciembre-enero de 2000 y 2001 arroja los siguientes datos: el 15.6 % de los turistas que visita Mazunte se relaciona de manera

---

<sup>117</sup> Entrevista con Reyna. Mazunte. Febrero 2006.

muy cercana con la gente de la comunidad, el 60.4 % de los turistas, de manera cercana y el 24 % de manera superficial<sup>118</sup>.

En Mazunte se dice que el turismo que se relaciona con ellos de manera muy cercana son jóvenes extranjeros que llegan a visitarlos por periodos de hasta uno o dos meses y que los visitan casi cada año. Estos turistas pagan los servicios a la familia y eventualmente cuando salen juntos de paseo a otros lugares absorben el gasto de los segundos: comen con ellos, se emborrachan con ellos y en algunas ocasiones son invitados a las reuniones o eventos familiares. Los que mantienen un tipo de relación menos cercana, son los que ellos mismos identifican como “*mochileros*”, pero que dicha relación existe por que este tipo de turista busca empleo en la comunidad o –dice la gente- de “tanto que se llegan a quedar aquí en Mazunte ya hasta te saluda o los saludas” y cuando llegan a trabajar con alguna familia por hospedaje y/o alimentación, llegan a formar vínculos amistosos con éstos. El turismo con el que se tiene menos relación es con aquel que permanece en Mazunte por breves periodos que no rebasan la semana o con los que llegan en camiones desde Puerto Escondido o Huatulco, ya que en un día se limitan a la visita del Cetro Mexicano de la Tortuga y la Fábrica de Cosméticos Naturales.

Otro tipo de relación que, en algunos casos puede ser positiva, se da entre jóvenes. Algunas de estos contactos culminan en relaciones de tipo sexuales o “amorosas” que son meramente espontáneas y, por ende, temporales. Aunque las personas entrevistadas casi no tocan el tema, hubo una señora que comentó que ha habido turistas que dejan a jovencitas de la comunidad embarazadas y nunca regresan. Esta misma persona extenuó su preocupación por las enfermedades venéreas que esto pudiese provocar a la juventud mazunteña. Por otra parte, algunas de estas relaciones de tipo “amorosa” o amistosa entre jóvenes han estimulado el interés en otros idiomas por parte de la juventud mazunteña y hasta el interés por viajar a otros países.

### **2.3.2 Influencia del turismo en los jóvenes mazunteños.**

El impacto del turismo en los jóvenes mazunteños ha tenido mayor alcance dentro de la comunidad. La influencia del turismo ha sido bastante evidente para los

---

<sup>118</sup> Karla Ivette Salinas. Op. Cit. Pág. 53.

mazunteños. Por un lado está la influencia negativa<sup>119</sup>: el consumo de drogas y el alcohol, los tatuajes, la forma de vestir, la forma de hablar, la música que escuchan y hasta la inducción a la delincuencia. Por otro lado la positiva: la conciencia ecológica, las ganas de estudiar, las ganas de aprender otros idiomas, de viajar, algunos hábitos deportivos o recreativos y los intercambios de experiencias.

“creo que con el turismo llegó también la droga. Por ejemplo, hay unos que de ver a los *güeros*, como llevamos un estilo de vida diferente... como más libres... Y aquí la gente, pues no vive así. Hay unos que quieren “ah, pues voy a ser así”; y creo que ahora hay más conflictos en las familias. Los jóvenes quieren salir más y todo, y es algo que rompió un poco las tradiciones de aquí...”<sup>120</sup>

Se cree que la relación más intensa entre turismo y anfitrión se verifica entre jóvenes. Como ya se mencionó, muchos de estos contactos amorosos o amistosos se caracterizan por ser efímeros. Getino menciona que la imagen del “nativo” contribuye, como un recurso cultural local, a “legitimar” la autenticidad o lo genuino del lugar visitado, pues esta imagen que entra en el juego de la oferta y la demanda, ayuda a explicar la preferencia de los turistas por personas con rasgos físicos característicos de la región<sup>121</sup>. En opinión de los mazunteños, son los extranjeros quienes frecuentemente buscan interactuar con ellos de modo tal que las parejas que se llegan a formar nacen de esta interacción<sup>122</sup>.

La mayor influencia negativa del turismo en la comunidad, y la más fuerte, ha sido la introducción de drogas y el aumento en el consumo del alcohol. La gente de Mazunte relata que, desde antes de la llegada del turismo se consumía alcohol y marihuana, pero que con la llegada del turismo, el consumo de alcohol y drogas más fuertes y más costosas como la cocaína y la heroína aumentó considerablemente.

La gente de la comunidad asegura que esta situación ha incidido en la apertura

<sup>119</sup> Esto, según la percepción de la gente de la comunidad.

<sup>120</sup> Entrevista con María. Adolescente de 15 años, originaria de Bélgica que llevaba viviendo 8 meses con una familia en la comunidad.

<sup>121</sup> Octavio Getino. Entre el ocio y el neg-ocio. Pág. 108.

<sup>122</sup> Jiménez Martínez rescata un argumento de Dean MacCanell que parece poner en evidencia los imaginarios nacidos de éste deseo del turista a vivir experiencias auténticas. MacCanell dice que “la conciencia turística está movida por su deseo de experiencias auténticas y el turista puede creer que se mueve en esa dirección aunque a menudo sea muy difícil decir con seguridad si la experiencia es, de hecho, auténtica.” citado en Alfonso de Jesús Jiménez Martínez. Turismo. Estructura y desarrollo. La estructura funcional del turismo internacional y la política de México. Desarrollo histórico. 1945 - 1990. Pág. 157.

de un mercado narcomenudista en el que los jóvenes mazunteños ofertan a los turistas drogas que también consumen, lo que les ha ocasionado a los involucrados la necesidad de solventar el alto costo de las drogas cometiendo actos delictivos en contra del turismo, con la finalidad de paliar su adicción.

“...también el impacto de las drogas... aquí las drogas tradicionales son la mota y con los últimos años, con el cambio económico, llegó cocaína, heroína, y como en todo el mundo ¿no?, pero aquí el impacto llegó en un terreno muy virgen, y los muchachos de aquí, así acostumbrados ya todos fumaban su *toque* ¿no?, y con la misma facilidad llegaron otras drogas y ahorita se fuman las *pedras* de coca... y no hay dinero... viven el cambio como una frustración, como “tú que, pinche cabrón que llegas... entonces, te robo la cámara”. Son presiones sociales fuertes. Son problemas que están ahí, y culturalmente la gente no tiene respaldo.”<sup>123</sup>

A pesar de los esfuerzos que los padres hacen para que los jóvenes no consuman drogas, hay personas de la comunidad que dicen que muchos de estos chicos son adictos y su familia nunca se entera.

Pero la opinión de los jóvenes mazunteños acerca de dichos impactos del turismo sobre ellos es un poco diferente: ellos niegan que con el turismo se aumente el consumo de alcohol y drogas, así como también niegan que su aspecto, el cambio en algunos hábitos o la música que escuchan sea un efecto negativo de esto.

La mayoría de jóvenes entrevistados opinan que no hay costumbres en la comunidad y que por eso no se pierden con la llegada del turismo, sino que se enriquecen con todo lo positivo que estos les aportan<sup>124</sup>: la música, la forma de vestir, y hasta la forma en que ellos valoran el lugar donde viven.

En el apartado anterior se tocaron los impactos negativos vinculados con las relaciones de tipo “amoroso” que se producen entre turistas y jóvenes mazunteños. Empero, hay quienes afirman que no siempre es así, pues muchos jóvenes, sobre todo hombres, han tenido la oportunidad de salir de Mazunte y viajar a otros países invitados por éstas personas. En el momento de la investigación se tuvo la oportunidad de entrevistar a un joven mazunteño que conoció a su actual esposa belga en Mazunte y se

---

<sup>123</sup> Guido Rocco

<sup>124</sup> Cabe mencionar que todos los jóvenes entrevistados afirmaron que en mazunte no hay tradiciones o costumbres colectivas.

fue a vivir con ella a Bélgica. También hay gente en Mazunte que acepta el hecho de que los pocos jóvenes que han tenido la oportunidad de salir al extranjero regresan con otras perspectivas y aspiraciones, que a futuro podrían significar aportaciones importantes para el desarrollo de la comunidad: "...el otro caso, de pocos, pero si hay, que han aprovechado de eso y han salido al extranjero y se han quedado, o regresan pero ya traen otra cultura"<sup>125</sup>. Con ello quizá, evitar la intrusión de ONG'S o inversionistas.

Cuando se le preguntó a una adolescente que influencia positiva tenía del turismo, ésta contestó: "A no casarme joven. Aprender idiomas para poder comunicarme con ellos y relacionarme más. Antes no pensaba en viajar y ahora mi meta es viajar. Conocer nuevos países"<sup>126</sup>. Muchos jóvenes mazunteños no alcanzan a percibir la influencia negativa del turismo en sus vidas, pero la mayoría de los que fueron entrevistados parecen estar muy atentos a la influencia positiva y algunos la aprovechan de manera adecuada.

### **2.3.3 Turismo que llegó para quedarse.**

La gran mayoría de los avecindados nacionales y extranjeros llegaron por primera vez a Mazunte en calidad de turistas: "Era un periodo en que estaba viajando [...] la primera vez venimos a vacacionar con la idea de quedarnos una semana y nos quedamos dos meses, dos meses y medio..."<sup>127</sup>

Algunos tienen más de 30 años viviendo en Mazunte, otros menos tiempo, pero este fenómeno migratorio es constante y cada vez más acelerado, según comenta el agente municipal.

Aunque en los censos realizados por el INEGI, y en los llevados a cabo por la comunidad no se cuenta a los extranjeros, en ambos censos se reporta un crecimiento acelerado en la población de Mazunte a partir del año 1995. El agente municipal dice que antes se tenía una política en la comunidad que dictaba que quien quisiera quedarse a vivir en Mazunte tenía que presentarse en la agencia y argumentar los motivos para

---

<sup>125</sup> Entrevista con Luis. Mazunte. Marzo 2006.

<sup>126</sup> Entrevista con Guillermina. Mazunte. Marzo 2006.

<sup>127</sup> Entrevista con Guido. Mazunte. Mayo 2005.



quedarse a residir ahí; después se tenía que presentar con la comunidad por medio de una asamblea y se le ponía a prueba un año; luego de ese año, se hacía una asamblea en la que se decidiría si dicha persona se podía quedar o no. Actualmente eso ha cambiado –según el agente–, cada vez que llega un nuevo vecindado a la comunidad no se presenta en la agencia sino hasta que necesita algo.

La llegada de vecindados a la comunidad ha modificado su organización interna. Por ejemplo, la imposibilidad de exigirles a los extranjeros el cumplimiento del *tequio*, levanta protestas en los jóvenes mazunteños, que se rehúsan a dar este servicio social a su comunidad: “si ellos no lo hacen, porque lo voy a hacer yo. A ellos no les quieres exigir ni molestarnos para nada y ellos también viven aquí”. No obstante, hay que mencionar, que son justamente los vecindados, extranjeros o nacionales, según comentan en la propia comunidad, quienes hacen más trabajo social para la comunidad, pero de manera voluntaria: limpiar las calles del pueblo y la playa, tienen una mayor participación en los eventos comunitarios y en asamblea son los que más aportes hacen para mejorar los servicios y el aspecto de la comunidad.

Algunos de estos vecindados no sólo se quedaron a vivir en Mazunte por ser un lugar rico y bello ecológicamente hablando; los más antiguos se quedaron porque dicen que antaño la gente de Mazunte se portaba de manera muy hospitalaria con ellos cuando llegaban en calidad de turistas. Relatan que convivían hasta el punto de hospedarse en sus casas, comer, pasear con ellos –cuando aún no había ni servicios de hospedaje ni de alimentación en la comunidad– incluso emborracharse juntos, pues a los anfitriones no les importaba tanto si este tipo de turismo dejaba grandes derramas económicas, les importaba más convivir:

“Todas las casas eran casas abiertas, aquí no había nada, aquí llegabas a la playa, entrabas en una enramada, te daban tu tortilla... te compartían, pagabas algo o comprabas algo o ibas a bucear, sacabas el pescado y te lo cocinaban [...] te quedabas a dormir, sacabas tu hamaca o te daban una hamaca, dabas algo, ayudabas en la casa con la señora... de alguna forma era diferente... eran otros años, otra época...”<sup>128</sup>

La mayor parte de la conciencia ecológica que se está construyendo en la comunidad es iniciativa de estos vecindados, pues, tras haber vivido la experiencia

---

<sup>128</sup> Idem.

turística en la comunidad y al estar inmersos en su desarrollo económico, dicen estar más preocupados por la conservación de las áreas naturales que posee Mazunte, porque creen entender lo que espera el turista de la comunidad. Sin embargo, al mismo tiempo que pugnan por la preservación de la belleza natural de Mazunte, aceptan que su llegada ha impactado no sólo paisajísticamente a la comunidad, por la cantidad de terrenos que se han desmontado para que éstos construyan sus viviendas y sus negocios, sino que también han afectado de manera significativa la economía local al ofertar mejores servicios que llegan a desplazar los ofrecidos por la gente de la comunidad.

En la actualidad, son los avecindados los que más impulsan proyectos de turismo y proyectos de conservación. De éstos se derivan propuestas como la *bioarquitectura* que, a decir de un arquitecto italiano que radica en la comunidad, es la que se requiere impulsando y aplicar para la construcción con materiales de la región como madera, palma real y adobe. Otros, al llegar a vivir aquí –sobre todo nacionales– participan en la vida de la comunidad apoyando con *tequio* voluntario y participando en el desarrollo social y cultural de la comunidad creando espacios educativos para los niños de la comunidad, aportando ideas en los proyectos turísticos o creando centros de acceso a la cultura.

En la mayoría de los casos existe un rechazo mutuo. Los mazunteños aseguran que los avecindados tratan de vivir apartados de ellos y, en el caso de la mayoría de los extranjeros, no llega a haber ningún tipo de contacto con la gente de la comunidad. Generalmente, los vínculos se reducen al ejercicio mínimo de las fórmulas de cortesía cuando se encuentran en la calle, en las asambleas, etc. Existe también un tipo de paternalismo de algunos extranjeros hacia algunos mazunteños de la tercera edad: los ayudan económicamente o los asesoran en la administración de sus negocios.

Los avecindados, conscientes de que también han influido de manera significativa en los diferentes impactos negativos en la comunidad, comentan que ha sido de manera involuntaria. Argumentan que como han venido del extranjero, “con experiencias de vida del primer mundo”<sup>129</sup> o del Distrito Federal, y les cuesta trabajo adaptarse e integrarse a la vida de la comunidad y aún requieren de comodidades o necesidades que eran básicas en sus lugares de origen. Esta forma de interacción es percibida por la comunidad mazunteña e influye en gran medida provocando

---

<sup>129</sup> Idem.

sentimientos de anhelo y frustración por poseer la misma forma de vivir, sobre todo en los jóvenes de la comunidad.

“...anhela llegar al primer mundo. Anhela tener un coche deportivo, poderlo cambiar todos los años, la mujer güera... es mejor como gringa... no sé, y entonces este mismo problema es una realidad que también, envolviéndose, define lo que es un poco una fractura entre los originarios habitantes de aquí y los nuevos habitantes...”<sup>130</sup>

La gran ventaja de los avecindados sobre los mazunteños de contar con elementos que les permiten tener un mayor desarrollo económico es otra causa de frustración entre los mazunteños. Los avecindados cuentan con el dinero y las herramientas para diseñar mejores espacios de vivienda y de servicio al turismo; obedecen las reglas de construcción impuestas en la comunidad –construyen con materiales de la región–; además de que planifican servicios de hospedaje que llegan a ser, por mucho, más atractivos al turismo sin perder la imagen *rústica* que se plantea dentro del proyecto ecoturístico. Pierre Rossel señala que “el promotor que quiera ver prosperar su negocio debe de crear un ambiente en donde la novedad atraiga al cliente (exotismo) y lo asegure (confort, seguridad, comodidades)”<sup>131</sup>.

Es muy difícil que en el área de alimentación los mazunteños tengan oportunidad de competir. Por lo general, no hay muchos que tengan un servicio de restauran que represente una alternativa para el turismo. La mayoría suele ofrecer al turismo los mariscos como su platillo más elaborado o más caro. Aunque no se reconoce una comida típica de Mazunte, la manera en que cocinan los mariscos es muy sencilla y no difiere de la manera en la que se preparan comúnmente los productos del mar en casi todo el país, a pesar del apoyo que Ecosolar les brindó al capacitarlos en servicios de alimentación.

Así es cómo en Mazunte los avecindados encontraron una oportunidad de sobresalir en sus negocios dedicados al servicio de alimentos, los extranjeros, en su mayoría italianos y argentinos, han introducido sus comidas tradicionales, principalmente la pizza, las pastas y cortes argentinos; los nacionales, en cuanto a la preparación de mariscos, lo hacen de una manera más elaborada e integran a su menú

---

<sup>130</sup> Idem.

<sup>131</sup> Pierre Rossel. Op. cit. Pág. 3.

platillos que por su preparación son más costosos que los de la cocina mazunteña. Así los mazunteños quedan fuera de la competencia en este rubro.

Si se considera el hecho de que la mayor afluencia de turismo viaja con escasos recursos, los mazunteños tienen garantizado un ingreso más o menos constante, desde luego muy por debajo del de los avecindados. Este fenómeno no nada más ha impactado económicamente, pues estos establecimientos de servicios de restauran de extranjeros también son espacios de encuentro con los turistas que comparten la misma nacionalidad.

Pero estos lugares no sólo han sido diseñados para atraer más al turismo o para la convivencia entre grupos que comparten ciertas características; de alguna manera –tal vez directa– sus diseños tanto arquitectónica como espacialmente, restringen de manera consiente o no, la entrada a los mazunteños a estos establecimientos. Un caso específico es el del “bar cultural” de Mazunte, que representa la opción de diversión para el turista, sobre todo europeo, y que discrimina a los mazunteños por concepto propio. Según el dueño, (un extranjero) ha diseñado el lugar para que los mazunteños se limiten a entrar y no permanezcan. Por ejemplo ha planeado días específicos en los que, como parte del concepto de su bar, se presentan espectáculos tanto nacionales como internacionales de carácter cultural para que los mazunteños no lleguen a emborracharse a su establecimiento, pues asegura que, sobre todo los jóvenes mazunteños, cuando beben y agreden a el turismo. A pesar de esto, los jóvenes mazunteños se ven atraídos, pues sienten curiosidad por este tipo de espectáculos. Sin dejar de aceptar esta discriminación directa hacia los jóvenes mazunteños, el dueño considera que su lugar contribuye con la comunidad, pues éste resulta un atractivo más para Mazunte. Si bien es verdad que en un principio existió cierto grado de violencia dentro de este tipo de establecimientos en Mazunte, también se debe considerar que una de las principales causas ha sido esta forma de exclusión que los jóvenes mazunteños perciben con claridad.

En general, estos avecindados creen que el mayor impacto social, cultural y económico en la comunidad no es tanto atribuible a su llegada como a la introducción de los servicios públicos, principalmente la luz, y con ella la televisión que introdujo necesidades creadas de cualquier tipo entre la gente de Mazunte, que produjeron un

choque cultural.

“[el] mecanismo más grande que generó el cambio fue la llegada de la luz, y con la luz, ¿qué llegó con la luz?, ¿qué generó un cambio cabrón?, la televisión. La televisión, otra arma increíble, ¡imagínate! En los años ochenta llegó la televisión, llegaron inmediatamente unos elementos de comparación con otro mundo que antes no existía [...] Los coches, cuando aquí no había coches, perfumes, desodorante, la ropa... imposición hecha por un mundo que era totalmente diferente, en relación al cual, fíjate, aquí la gente tenía un orgullo; tenía, primero, la libertad, segundo eran dueños de todo el espacio. Llegando el cambio, los espacios se restringieron; empezaron a salir las bardas de colindancia entre uno y el otro [...] La llegada de la televisión, por ejemplo, rompió todos estos equilibrios porque generó necesidades diferentes que antes no existían.”<sup>132</sup>

Para otros, el impacto más fuerte fue la llegada de Ecosolar. Algunos de ellos comentan que fue el primer choque cultural que después provocaría todos los demás impactos que resultarían tanto de su presencia ahí como de la del turismo. Ellos creen que Ecosolar llegó a la comunidad a tratar de restablecer la economía, “a enseñarlos a ganar dinero” y otros creen que llegó a dividirlos, pero que no los dotó ni los preparó para los cambios y las modificaciones que implicarían el turismo en sus costumbres y sus hábitos.

“...y es un proceso bien cabrón porque el cambio rápido no permite a la gente modificarse, comprender, estructurarse y entonces la administración tendría esta obligación de dar los instrumentos a la gente, no de llegar a darle una *lana* [...] tienen que darle los instrumentos a la gente para poder estar al tanto de un cambio que es cabrón ...”<sup>133</sup>

Una aspecto positivo que no se debe quedar afuera es que las divisas, con todo y las desigualdades en la captación dentro de la comunidad, se mueven dentro de ésta o de manera regional, pues estos avecindados con prósperos negocios turísticos mueven la economía local consumiendo lo que se produce en la región, solicitan mano de obra o servicios diversos ofrecidos en la comunidad o en las comunidades aledañas; lo que, de cierta manera, permite que aún la población local que permanece ajena a la actividad turística se beneficie de este fenómeno.

En la comunidad existe un cierto grado de cooperación entre ambos sectores de la población que es necesario para el desarrollo de Mazunte, aunque cada sector tenga su propia visión de ello: los avecindados piensan que es un logro que los mazunteños

---

<sup>132</sup> Entrevista con Guido. Mazunte. Mayo 2005.

<sup>133</sup> Idem

accedan a cooperar en los proyectos que se diseñan para beneficio de todos –como es el caso de la Fiesta de Equinoccio de Primavera–. Los mazunteños por su lado, participan económicamente, pero sólo algunos se involucran en la organización de tales proyectos porque aunque no están muy de acuerdo con ellos, aunque reconocen que son para beneficio de todos en la comunidad.

### 2.3.4 Crecimiento demográfico y cambio en el nivel de vida.

Daniel Hiernaux afirma que el hecho de que un lugar comience su desarrollo turístico también cambia la dinámica demográfica-laboral en el espacio regional, puesto que el turismo puede representar un foco en la generación de empleos, atrayendo nueva población<sup>134</sup> con lo que incrementa la población, la demanda de servicios y también, la competencia laboral.

Hoy en día, en Mazunte viven avecindados nacionales y extranjeros que junto con el número de mazunteños que día a día nacen en la comunidad han generado un crecimiento demográfico más o menos acelerado que ha supuesto nuevos ordenamientos territoriales debido, entre otros factores, a la demanda de vivienda, servicios públicos y a las exigencias del turismo, que cada vez son mayores.

Para tener una idea aproximada del crecimiento demográfico de Mazunte, a continuación se presenta un cuadro estadístico elaborado a partir de datos obtenidos de los censos realizados por el INEGI<sup>135</sup>:

**Cuadro de crecimiento demográfico<sup>136</sup>:**

<b>Año del censo</b>	<b>Categoría</b>	<b>Población total</b>	<b>Total de viviendas *<sup>137</sup></b>	<b>Con energía eléctrica</b>	<b>Con agua entubada</b>	<b>Con drenaje</b>
<b>1970</b>	<b>Ranchería</b>	<b>342</b>	<b>71</b>	----	----	----
<b>1980</b>	<b>Localidad</b>	<b>228</b>	<b>48</b>	----	----	----

<sup>134</sup> Daniel Hiernaux “La dimensión territorial de las actividades turísticas” en Teoría y praxis del espacio turístico. Universidad Autónoma Metropolitana – Xochimilco; México, D.F; 1989. Pág. 64.

<sup>135</sup> No se encontraron datos demográficos de Mazunte de antes de 1970.

<sup>136</sup> Los documentos que se consultaron son insuficientes como para agregar otras categorías al cuadro. Los únicos datos constantes son los de vivienda y los de población total.

<sup>137</sup> En el caso de la categoría de vivienda no se encontró ningún dato que explicara las variaciones de los años 1980 y 1995.

<b>1990</b>	<b>Localidad</b>	<b>469</b>	<b>74</b>	<b>70</b>	<b>0</b>	<b>1</b>
<b>1995</b>	<b>Localidad</b>	<b>428</b>	<b>69</b>	<b>58</b>	<b>60</b>	<b>9</b>
<b>2000</b>	<b>Localidad</b>	<b>660</b>	<b>129</b>	<b>114</b>	<b>9</b>	<b>15</b>
<b>2005</b>	<b>Localidad</b>	<b>702</b>	<b>159</b>	<b>141</b>	<b>132</b>	<b>129</b>

Dos de los fenómenos que trajo consigo la actividad turística en Mazunte fueron la inmigración y la emigración. Lo que hace pensar que si en 1970 el total de población fuera de 342 habitantes y para 1980 fuera de 228, pudo deberse a que la gente de la comunidad emigro en busca de trabajo a diferentes partes cuando la crisis económica y laboral de Mazunte. Después en 1990 la población es de 469, con una ligera baja en 1995 y después la población va siempre en aumento. Se cree que esto se debe a que a Mazunte comenzó a emigrar mucha gente que se quedó a residir; pues la gente comenta que fue a mediados de la década de los 80's cuando comienza a llegar mucha gente a la comunidad con intención de residir ahí.

En la época en la que la economía de Mazunte estaba en crisis, se tuvieron que buscar otras opciones de subsistencia. Algunas de estas opciones fueron encontradas por la gente de la comunidad en otras comunidades ya como albañiles, en centros turísticos como Huatulco o Puerto Escondido, que por aquellos años se encontraban en el pleno apogeo de su planeación y construcción; después encontrarían la oportunidad de trabajar allí mismo, una vez terminados estos proyectos, como empleados de limpieza o meseros. Otros menos afortunados tuvieron que ir a buscar estas oportunidades al Distrito Federal o, incluso, emigraron a los Estados Unidos en busca de trabajo. El caso de las emigraciones de extranjeros y defechos, es muy diferente, más adelante se tendrá oportunidad de abundar en este aspecto.

Antes de que en Mazunte se descubriera el potencial en materia de turismo, los extranjeros ya habían puesto sus ojos en este paraíso de sol y playa. Como ya se mencionó, el turismo de manera informal llegó a esta comunidad desde finales de los 50's, si bien se debe aclarar que este turismo era mayoritariamente extranjero. En los 60's ya había extranjeros y defechos; aunque el número de éstos no era significativo, según cuenta la gente de Mazunte.

Antes de los 90's, la gente de la comunidad no tenía muchos problemas para subsistir en Mazunte, pues relatan que podían cubrir de manera más fácil sus necesidades inmediatas. Algunos autores han generalizado el núcleo irreductible de necesidades básicas universales y sus correspondientes satisfactores para la evaluación de la calidad de vida, en donde se incluye: alimentación, salud, vivienda, educación, socialización, información, recreación, vestido, calzado, transporte, comunicaciones básicas y la seguridad de poder cubrir estas necesidades de por vida<sup>138</sup>. Si se toman estos indicadores de manera rigurosa, se tendrá que decir que, ciertamente, la comunidad en sus inicios – y quizá aun menos en la actualidad– no cubría por completo sus necesidades básicas, si bien es verdad que, como precisan estos autores, “el concepto de calidad de vida engloba dos dimensiones, una espacial y otra temporal, ya que las necesidades y satisfactores se definen en cada sociedad y se transforman a lo largo del tiempo”<sup>139</sup>. Habría que considerar, entonces que, a su modo, la comunidad mantenía un equilibrio entre sus necesidades y sus satisfactores, puesto que sus necesidades no correspondían a las de la vida urbana, por ejemplo, ni sus formas de cubrir éstas corresponden a las de otras formas de sociedad. Es decir, la gente de la comunidad consideró que la agricultura y la ganadería de “autoconsumo” generaba muchas de las veces excedentes con los que se obtenían ingresos que, a su vez, eran utilizados para cubrir otro tipo de satisfactores. En cuestiones de vivienda, era posible construir éstas con materiales que se tomaban del mismo medio –madera, palma real, etc.– y las exigencias no eran elevadas, ya que la gente había aprendido a acondicionar sus hogares de acuerdo con el entorno. Los problemas de salud hallaban su solución en la medicina tradicional local, aunque en algunos casos llegó a ser insuficiente. La gente comenta que el vestido y el calzado no representaban muchos problemas, pues con poca ropa se podía vivir y la mayor parte del tiempo la gente andaba descalza. Aunado a esto, los mazunteños viejos piensan que la vida era mucho más tranquila y segura.

Aún cuando la gente abandonó las actividades del campo y comenzó a vivir del trabajo en el rastro tortugero, la vida seguía siendo relativamente fácil. El rastro, además de darles trabajo, les aportaba carne y huevo de tortuga que incluso podían comercializar para sacar un ingreso extra. Aún en ese momento, la comunidad no tenía un fuerte contacto con el exterior, por lo que sus necesidades podían cubrirse con lo que

---

<sup>138</sup> Héctor Cisneros Reyes, et al. Op. Cit. Pág. 29

<sup>139</sup> Idem.



el medio les otorgaba. También se cuenta que antes de la llegada del turismo, la gente cubría sus necesidades de recreación con el disfrute del medio ambiente que hasta entonces tenían a su disposición. La falta de servicios públicos no tenía la importancia que después fue cobrando dentro de la comunidad.

Con el tiempo, Mazunte se convirtió en un destino turístico más del corredor Puerto Ángel- Ventanilla, y con la llegada de extranjeros que se establecieron en la comunidad, se introdujeron a ésta elementos de comparación con la vida exterior. Inmediatamente surgieron necesidades que antes no se tenían; la convivencia, íntima o no, con gente ajena a la comunidad no sólo en costumbres sino en estilos de vida, creó anhelos individuales y colectivos que hasta hoy muy pocos mazunteños han podido alcanzar.

En el estado de cosas actual, las necesidades básicas de salud y educación están muy lejos de cubrirse en Mazunte, pues no hay hospitales y, hasta el momento de la investigación, no había ni siquiera farmacias que pudieran cubrir una demanda de medicamentos básicos en una emergencia. Por el lado de la educación, la localidad apenas cuenta con una primaria pública. Así, la escasez de centros educativos ha servido como justificante a la gente de Mazunte para no enviar a sus hijos a las escuelas porque se ubican lejos de las comunidades y el transporte resulta muy caro.

Sólo hay dentro de la comunidad una primaria y una secundaria. Una de las justificaciones de la gente de Mazunte por las que no mandan a sus hijos a la escuela, es porque las escuelas quedan muy lejos de la comunidad y el transporte es muy caro para ellos.

En términos reales, se cree que la calidad de vida en Mazunte se ha transformado de una manera radical. Por ejemplo, para que los mazunteños, puedan cumplir con su demanda de recreación, tienen que recurrir a espacios que están fuera de la comunidad; es decir, la gente pasea por las playas de Zipolite, de Puerto Ángel o de Puerto Escondido, porque considera que su propia playa es exclusiva para el consumo de los turistas o para trabajar. Se debe agregar que no solamente en este ámbito los códigos no escritos han llegado al punto de la frustración en algunos mazunteños, la repercusión de la “diferencia” ha producido un impacto de orden psicológico que se

expresa en el anhelo de lo “otro”, en las formas de vestir, en las posesiones materiales, en las comodidades, en el deseo de tener los productos publicitados, en la búsqueda insipiente del cosmopolitismo, etc.

Aunado a lo anterior, se debe enfatizar otro efecto negativo de la presencia del turismo y de los avecindados en la calidad de vida de los mazunteños. Se hace referencia al encarecimiento de la vida dentro de la comunidad. Una vez que ésta vio en su entorno la posibilidad de subsistir comercializando y explotando el medio ambiente que los rodeaba, también surgió aparejada la estrategia de encarecer el producto turístico con la idea de que los visitantes estarían dispuestos a pagar. Si bien las estrategias de subsistencia a través del turismo les permitieron tener un ingreso más favorable que el que se obtenía en el sector primario, también, el costo de la vida para ellos casi al nivel del que estaba pagando el turista. Lo que antes se podía obtener de la naturaleza de manera casi gratuita –como los materiales de construcción para las viviendas o, aún más la propia tierra para sembrar o vivir– hoy en día cuesta más trabajo conseguirlo. El jardín edénico no podía ya proveer las cada vez más caras necesidades creadas: la televisión de cable, el automóvil del año, los tenis que usan los turistas o los avecindados, los aparatos electrodomésticos que ahora son elementales para ellos, los nuevos hábitos alimenticios que paralelamente ocasionan problemas de salud, las carreteras, las veredas, los caminos para mayor comodidad de todos, los servicios públicos en general que han llegado a ser una de las mayores exigencias a medida que se acelera el número de pobladores en la comunidad.

Todo lo anterior tiende desembocar en grandes y graves implicaciones en el deterioro del medio ambiente, en la materia prima de la economía local y en parte importantísima de su *oferta primordial*<sup>140</sup>, como le llama De la Torre. El acelerado crecimiento demográfico más el acelerado desarrollo de la actividad turística aumenta los niveles de contaminación en todos los sentidos.

### **2.3.5 El manejo de los recursos naturales en Mazunte**

---

<sup>140</sup> La *oferta primordial* es definida por Oscar De la Torre como “el conjunto de atractivos turísticos que producen aquellas motivaciones que dan origen a los desplazamientos y que determinan la producción de servicios. Este conjunto de atractivos que debe considerarse, integra a su vez el patrimonio turístico de un lugar de una región o un país”; en Oscar De la Torre. Op. cit. Pág. 34.

Algunos de los primeros pobladores no recuerdan cómo era la época de los inicios de la comunidad, pero cuentan las cosas que sus padres les contaban a ellos. Un caso ilustrativo es el de la señora Gloria, quien cuenta que su padre llegó a Mazunte hace 43 años. Cuando ella tenía apenas 2 años de edad. Pero comenta que su padre le relató que, donde ahora hay un puente que cruza un arrollo bastante escuálido en temporada de lluvias, e inexistente en temporada de sequía, “corría un río que nunca se secaba”, al cual las mujeres acudían para lavar la ropa. Dice que cuando su madre iba a lavar al río su padre tenía que ir a cuidarla con un arma, pues “todavía había animales bravos”.

El turismo tiene una estrecha relación con el medio ambiente en el caso de sitios turísticos como Mazunte, pues este es el entorno en donde se desarrollan las actividades turísticas. Al igual que otros destinos turísticos que cuentan con playa, se explota como principal recurso el mar. En el caso de Mazunte además del mar (motor por el cual se ha ido desarrollando la actividad turística en la comunidad), también existen elementos ambientales que generan en gran medida al desarrollo de este sector como es el aprovechamiento de la tortuga marina en su hábitat y el paisaje. Como ya se ha mencionado, se considera que el turismo de Mazunte es consumidor de medio ambiente y que, en esa medida, la exigencia en cuanto a la calidad del mismo está justificada por ser el principal “producto” que se ofrece.

Getino sostiene al respecto, que el deterioro ambiental no se debe adjudicar exclusivamente al turismo, sino que se debe considerar la situación histórica de saqueo y sometimiento nacional que ha generado la pobreza, pues el subdesarrollo es la primera causa del daño al ambiental. A diferencia de los países industrializados en donde las repercusiones negativas al ambiente son producto de la tecnología y el crecimiento económico, en países como México, por ejemplo, el creciente deterioro está dado por razones opuestas: la falta de crecimiento y la carencia de tecnología<sup>141</sup>. Los antecedentes del deterioro ambiental de Mazunte se remontan a una época previa a la llegada del turismo, cuando fue necesario vedar temporalmente algunas especies marinas que se estaban sobreexplotando en la región. El caso más grave fue el de la tortuga marina, que tuvo que ser vedada de manera definitiva a causa del abuso en su

---

<sup>141</sup> Octavio Getino. Turismo y desarrollo en América Latina. Pág. 65.

caza que la puso en peligro de extinción. Además el trabajo en el rastro atrajo a muchas personas de diversos lugares que comenzarían a poblar la región, para lo cuál fue necesario desmontar terreno que se usaría para establecer viviendas. Aunque se puede verificar que el deterioro ambiental no fue tan evidente hasta la llegada del turismo.

Hasta la década de los 60's, 70's y principios de los 80's, cuando aún el turismo era ocasional, Mazunte contaba todavía con gran parte de su fauna y, aunque no se encontraron estudios de impacto ambiental que determinaran la cantidad de flora y fauna que se ha perdido en esta región, la gente dice que antes era frecuente ver jabalíes, venados y varias especies de iguana, entre otras animales en estado salvaje.

El crecimiento del sector turístico en Mazunte no ha tenido una planeación en cuestiones de impacto ambiental; tampoco se realizaron estudios previos a la implementación de proyectos turísticos, sin embargo la comunidad adquiere paulatinamente consciencia de que el medio ambiente es el principal recurso, sostén de la economía local y de su actividad primaria. De ahí que la conciencia ecológica se haya convertido en un elemento ineludible en las iniciativas que la comunidad lleva a cabo. Al respecto se pueden citar medidas como el uso del biodigestor<sup>142</sup>, los baños secos<sup>143</sup>, la política de construcción, el aprovechamiento de la energía solar y la contemplación de un espacio dentro de los solares destinado al compostaje<sup>144</sup> con el fin

---

<sup>142</sup> Según la página de internet <http://biodigestores.org/hello-world> “un biodigestor es un sistema sencillo de conseguir solventar la problemática energética-ambiental, así como realizar un adecuado manejo de los residuos tanto humanos como animales. En su forma simple es un contenedor (llamado reactor) el cual está herméticamente cerrado y dentro del cual se deposita material orgánico como excremento y desechos vegetales (exceptuando los cítricos ya que éstos acidifican). Los materiales orgánicos se ponen a fermentar con cierta cantidad de agua, produciendo gas metano y fertilizantes orgánicos ricos en fósforo, potasio y nitrógeno. Este sistema también puede incluir una cámara de carga y nivelación del agua residual antes del reactor, un dispositivo para captar y almacenar el biogás y cámaras de hidropresión y postratamiento (filtro y piedras, de algas, secado, entre otros) a la salida del reactor. El proceso de biodigestión se da porque existe un grupo de microorganismos bacterianos anaeróbicos en los excrementos que al actuar en el material orgánico produce una mezcla de gases (con alto contenido de metano) al cuál se le llama biogás. El biogás es un excelente combustible y el resultado de este proceso genera ciertos residuos con un alto grado de concentración de nutrientes el cuál puede ser utilizado como fertilizante y puede utilizarse fresco, ya que por el tratamiento anaeróbico los malos olores son eliminados”.

<sup>143</sup> “Un baño seco es un baño que no se utiliza agua para la evacuación de orina y excrementos. Los baños secos son sistemas que tratan el detritus humano cuando fermentan y los deshidratan para producir un producto final utilizable y valioso para el suelo. No causa daños al medio ambiente”, y en Mazunte la gente que cuenta con este sistema aprovecha la orina que separan en el baño seco para, con ayuda de otros elementos, convertirla en fertilizante de plantas y árboles. Definición tomada de la página en internet [www.drytoilet.org](http://www.drytoilet.org).

<sup>144</sup> Rodilla y Villaplana sugieren una definición de compostaje como “la descomposición rápida e

de aprovechar los desechos orgánicos que se generan dentro del hogar o los establecimientos dedicados a la alimentación (Se debe aclarar que estas medidas sólo son aplicadas por los vecinos de la comunidad). Se trata de que se tomen en cuenta ciertas medidas encaminadas a la conservación ambiental a la hora de elaborar alguna propuesta que tenga que ver, ya con el desarrollo turístico de la comunidad, ya con su desarrollo social; pues con estas iniciativas se asegura el fomento al turismo amante de la naturaleza y al mismo tiempo se asegura la principal fuente de trabajo.

Una medida que se ha tomado en materia de impacto paisajístico es la política de construcción a partir de la cual se trata de evitar la edificación de viviendas de concreto y otros materiales dañinos que, además de afectar de diversas formas el nivel ecológico, complican la consolidación del proyecto ecoturístico de la comunidad e impiden ofrecer al turismo una imagen más *natural* del pueblo. A pesar de las medidas adoptadas, existen muchas personas en Mazunte que insisten después de la mala experiencia con el huracán Paulina, en construir utilizando concreto. Tal ha sido la insistencia que en la zona federal ya hay viviendas y negocios construidos con estos materiales.

Otro elemento causante de los efectos negativos sobre el medio son las vías de comunicación. La gente cuenta que al principio, el acceso a la comunidad y a la playa era toda una aventura, pues Mazunte sólo contaba con senderos y no había manera de entrar ni a la comunidad en automóvil, así que los desplazamientos, no sólo de los turistas sino también de los pobladores, eran a pie y muy largos. Rodilla y Villaplana sostienen que uno de los aspectos fundamentales ligados al desarrollo del turismo es el transporte, y que el impacto que genera el hecho de abrir vías de acceso como las carreteras; es múltiple y de gran importancia: contaminación acústica, destrucción de suelos, alteración del régimen hidrológico, etc., y que tiene graves efectos sobre los recursos turísticos fundamentales como el paisaje y la biodiversidad<sup>145</sup>. No es raro, por lo tanto que, en el transcurso de la carretera de Pochutla a San Antonio o de San Antonio a Mazunte se encuentre uno con alguna iguana o armadillo arrollado por un auto, pues -como sostienen, Rodilla y Villaplana-, las carreteras provocan resistencia al

---

incompleta de materias orgánicas sólidas y húmedas mediante el empleo de microorganismos aerobios en condiciones controladas[...] que se puede utilizar como fertilizante". Rodilla y Villaplana. Op. cit. Pág. 26.

<sup>145</sup> Véase Rodilla y Villaplana. Op. cit. Pág. 11.

movimiento de la fauna, y son para algunas especies la principal causa de mortandad<sup>146</sup>.

A continuación se presentan algunas fotografías tomadas por el biólogo Cuahutemoc Peñaflores, investigador del Centro Mexicano de la Tortuga. En ellas se observan una panorámica de Mazunte y San Agustín en los años 70's, que se contrastará con una fotografía de 2005 en la que se intenta enmarcar la misma perspectiva para dar una idea del impacto a nivel ecológico, visual y paisajístico, en la actualidad.



Fotos tomadas por Cuahutemoc Peñaflores. 1975. (Fecha aproximada.)



Foto: Berenice Basurto. Junio 2005.

En un principio, cuenta la gente, cuando se construyó la carretera, sólo había una

<sup>146</sup> Idem.

calle para acceder a la playa –actualmente llamada calle “Golfina”–. Con el paso del tiempo –no hay registro de la fecha aproximada- se abrieron dos calles más con el objeto de facilitar el paso del turismo a las playas Principal y a la playa Rinconcito –actualmente calle “Carey” y calle “Del Rinconcito”, respectivamente–. El agente municipal dice que hoy en día se están abriendo muchas calles, sobre todo en la parte norte del pueblo, debido a que se está comenzando a lotear y se está respondiendo a una necesidad de delimitar y bardear hogares y negocios.

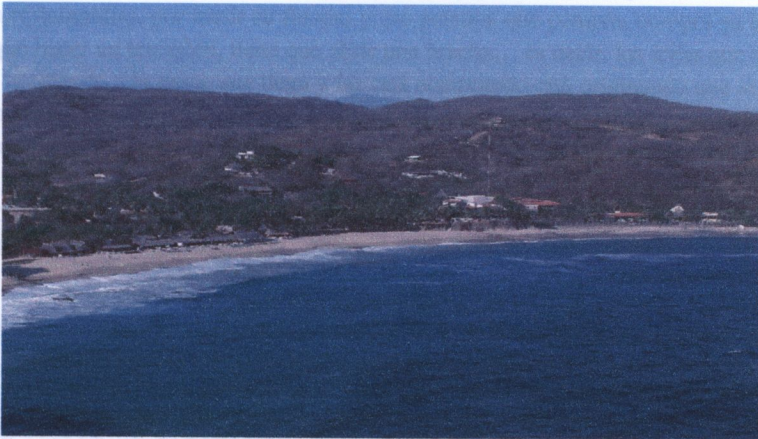

Mapa de Mazunte. Foto: Berenice Basurto. Mayo 2005.

“Dada la importancia a las cuestiones turísticas aquí en Mazunte, mucha gente vende su terreno, mucha gente se deshace de sus predios por hacer local, por hacer cabañas, hacer un restaurantito, por surtir su tienda; y esa persona que compra, compra su terreno y tiene que hacer un terraplén, tiene que abrir una brecha... es decir, las áreas que ahorita se están vendiendo o la gente que llega y las está comprando está originando que se abran nuevas brechas, nuevos caminos; que se hagan terraplén y sitios para fincar la casa y eso está afectando. Donde quiera te das una vuelta y ya vez calles nuevas, restaurantes nuevos, construcciones nuevas... o sea, si está bien el turismo, pero sabes que hay otra afectación directa al medio ambiente. Es una cuestión social, una cuestión de desarrollo que la misma gente te está exigiendo...”<sup>147</sup>

Las vías de acceso son producto de la necesidad de movilidad y, al mismo tiempo están relacionadas con el turismo y su desarrollo. La movilidad requiere energía, que en conjunto con su producción, son causantes de problemas ambientales a nivel mundial<sup>148</sup>.

<sup>147</sup> Entrevista con el agente municipal

<sup>148</sup> Rodilla y Villaplana. Op. cit. Pág. 15.

Otro importante factor en el deterioro ambiental es la creciente generación de basura. Junto con el aumento de la afluencia turística a Mazunte y a las comunidades aledañas, está creciendo el problema de los desechos que se producen cotidianamente. El agente municipal de Mazunte comenta que la mayor cantidad de residuos son generados por la actividad turística, y mientras la generación de basura va en aumento la recolección sigue siendo deficiente. Aunado a esto, el manejo de los residuos “no se ha implementado en la región. En Costa no hay ningún sistema de reciclamiento para nada, ni para cartón, ni plástico, ni vidrio y eso hace que se haga más grande el problema de basura”, comenta el agente municipal. El tiradero de basura, que se encuentra muy cerca de la comunidad de San Agustínillo, recibe los residuos de las comunidades aledañas, que son depositados y quemados ahí dos veces por semana. Aún así, el olor, los insectos, las ratas y las enfermedades siguen en aumento. La gente de la comunidad considera que se está concientizando sobre el problema de los desechos, puesto que cada vez hay más personas que tratan de hacer una adecuada separación de éstos. Sin embargo no hay también solución de continuidad porque en el camión recolector junta la basura y toda se quema en el tiradero por igual.

El uso del transporte colectivo en Mazunte es sumamente importante para el desplazamiento del turista y para el de los residentes de la comunidad. El problema es que en la actualidad existen varios sitios de taxis y camionetas-colectivo cuyas concesiones, parecen ser insuficiente. Paradójicamente, y aunque el impacto de las emisiones de gases aparentemente pasa desapercibido porque no se advierte en el ambiente, sí es muy probable que dichas emisiones hayan repercutido y continúen contribuyendo en los cambios ambientales y climáticos, en la desaparición de algunas especies de animales oriundos de la región, en la pérdida de flora no sólo local sino regional e incluso en los problemas de salud en la población. Sin embargo hay gente en Mazunte que cree que se pueden impulsar propuestas que busquen impulsar el desarrollo de una oferta recreativa diferente manteniendo los valores ecológicos de la comunidad.

Además de las medidas, funcionales o no, que se están tomando al interior de la comunidad para el manejo de sus recursos naturales, el ayuntamiento de Tonameca ha contribuido cambiando el sistema de siembra de *tumba, roza y quema* por el de *tumba, roza y pica*, que según explica el agente municipal, resulta menos dañino para el medio



ambiente: actualmente ya no existe en Mazunte mucha gente que se dedique al cultivo, pero hay algunas comunidades aledañas en donde no se vive tanto del turismo como de la siembra, así que se considera una gran contribución el cambiado del sistema de cultivo, pues ahora ya no está permitido quemar los terrenos para poder sembrar, ahora sólo se permite desmontar dichos terrenos y “picar” los árboles en pedacitos para ser utilizados en el mismo cultivo. Medidas como ésta y como la de la política de construcción están contribuyendo a la conservación del medio ambiente, pero la gente considera que sin ayuda del municipio o del gobierno estatal las medidas que se toman al interior de la comunidad son insuficientes y cada vez menos eficaces frente al creciente auge turístico que implica no sólo la cantidad, sino también la calidad de éste dependiendo de su origen: es decir, según la gente de Mazunte, el turismo internacional es el que está más preocupado porque su presencia impacte lo menos posible en el ambiente; el turismo nacional, en cambio, es más sucio y tiende a generar más basura, a desobedecer reglas de convivencia con la naturaleza, etc., Al mismo tiempo consideran que es el turismo internacional el que exige más comodidades para una mejor estancia y exige, al mismo tiempo, una mejor calidad del ambiente para su disfrute.

Jiménez Martínez califica de paradoja este fenómeno: en la medida que un centro turístico va creciendo y evolucionando tiende a ir perdiendo los atractivos que motivaron la llegada del turismo que los visita<sup>149</sup> a causa de ir acercándose cada vez más a los niveles de máxima saturación.<sup>150</sup> Aunque éste todavía no es el caso de Mazunte, su acelerado crecimiento y desarrollo turístico esta ya amenazando sus recursos naturales y, ante dicha amenaza poco se puede hacer en tanto el desarrollo económico dependa de la explotación de estos como producto a ofrecer.<sup>151</sup> Aunado a esto, Jiménez Martínez considera que el principal depredador de los recursos naturales

---

<sup>149</sup> Ramírez Sainz sostiene a manera de premisa que “la relación entre turismo y medio ambiente es significativa no sólo desde el momento en que el primero afecta negativamente al segundo, sino a partir del instante en que la actividad turística descubre el potencial que un ambiente dado ofrece a su desarrollo [y que] la forma en que se conciba esta relación y, en particular el uso que se establezca del recurso natural son los que determinarán su dinámica ambiental.” Turismo y medioambiente. El caso de Acapulco. En Teoría y praxis del espacio turístico. Universidad Autónoma Metropolitana – Xochimilco; México, D.F; 1989. Pág. 3.

<sup>150</sup> Alfonso de Jesús Jiménez Martínez. Op. cit. Pág. 158.

<sup>151</sup> Joan-Carles Cambrils afirma que “el espacio rural natural podrá pasar a convertirse en un destino o centro turístico si posee atractivos turísticos y aquellos servicios que requiere un viajero durante el tiempo que permanece en ese territorio”, pero el turista también exige ciertas comodidades al mismo tiempo que exige las mejores condiciones del medio para su recreación, sí que también existe una seria complicación en tratar de encontrar un equilibrio ante las exigencias del turismo en Mazunte. “La planificación turística en los espacios naturales y rurales” en Turismo en espacios naturales y rurales II. Pág. 103.

son las corrientes turísticas que exceden los límites del crecimiento armónico; señalando las causas de estas saturaciones con los aspectos económicos.<sup>152</sup> En el caso de la comunidad de Mazunte, éstos aspectos: causa de la saturación, no son de índole macroeconómico ni gubernamentales aún, pero sí de índole privado y microeconómico, pues al tener un auge turístico creciente gracias a sus atractivos naturales, crece la inversión en servicios de toda clase destinados para el turismo –con ello se disparan los precios no sólo en el valor de terrenos, sino que da pie a la inflación generalizada– y la promoción del lugar comienza a tener alcances mayores porque todo mundo se quiere dedicar al turismo y por lo tanto buscan promoverlo todo el año en la comunidad. Esto ha generado, como ya se ha dicho antes, el abandono del sector primario, lo que ha traído como consecuencia que el terreno que antes se utilizaba para sembrar ahora está convertido o en establecimientos de servicio turístico o bien en una alternativa de subsistencia para personas que venden sus tierras a extranjeros o nacionales que llegan a radicar a la comunidad; las lanchas que antes eran usadas para la pesca hoy hacen recorridos a mar abierto para los turistas, dando cuenta, de esta manera, de la sustitución de un sector por otro que deja a sus ojos más beneficios.

### **2.3.6 El abandono del campo y la pesca y las actividades económicas actuales.**

Jiménez Martínez critica la premisa de que el fomento al desarrollo turístico tiende a multiplicar los efectos económicos en las regiones donde se sitúan las comunidades receptoras; pues lo que sucede en la realidad es que las actividades económicas tradicionales en la región tienden a la reducción, o a la extinción, en vez de generar un fortalecimiento por medio del crecimiento de la demanda.<sup>153</sup>

Ya se ha mencionado que Mazunte fue una comunidad fundada por campesinos y ganaderos, con el tiempo fueron llegando personas que se dedicaron a la pesca. Después de la veda el gobierno federal construyó el Centro Mexicano de la Tortuga con el propósito de generar una alternativa de apoyo para el crecimiento y el desarrollo regional; lo cual, a decir de los pobladores, nunca sucedió, pues el centro sólo atraía turistas de paso que no generaban ninguna ganancia económica para la gente. Ninguna

---

<sup>152</sup> Alfonso de Jesús Jiménez Martínez. Desarrollo turístico y sustentabilidad: el caso de México. Universidad Intercontinental, M.A. Porrúa; México, 1998. Págs. 30 y 31.

<sup>153</sup> Idem. Pág. 158.

estancia del gobierno Federal, estatal o regional implementó alternativas de desarrollo en la región después de la veda. La gente comenta que nunca hubo apoyo al campo ni a actividad alguna del sector primario, a pesar de que hubo quien trato de regresar al campo. En medio de la crisis, la alternativa provino de una ONG que a la vez que pugnó porque se vedara la caza de tortuga marina, propuso la explotación turística de Mazunte, pero con la opción de conservar el medio ambiente que serviría como materia prima para restablecer la economía de los mazunteños. Esto es, una especie de desarrollo sustentable que permitiría explotar la naturaleza sin deteriorarla, al mismo tiempo que los habitantes de la comunidad manejan, generan y administran las ganancias económicas producto de las actividades turísticas, sin la intervención de la inversión extranjera.

En la actualidad, debido en buena medida al desarrollo del turismo y los beneficios económicos tan evidentes dentro de la comunidad, se han abandonado casi por completo las actividades del sector primario. El abandono del campo está justificado por los pobladores de la comunidad por varias causas: primera, el cambio climático que ocasiona grandes pérdidas en las cosechas; segunda, la venta de estos terrenos a avecindados nacionales y extranjeros que por supuesto no se dedican a la agricultura; y tercera, el difícil acceso a la comercialización de los productos que se siembran.

“...antes eran todos pobres, eran todos parecidos, todos con el mismo problema: *chupar* el viernes o el sábado, tener la *lana* para *chela* o para el mezcal, comer algo... pero el problema de la comida... esta era una economía pobre, más rica, en el sentido de que [ellos tienen] el pollo, el huevo, la tortilla, el pescadito. Aquí la gente para tener problema de hambre tenía que tener discapacidad, o discapacidad mental pero aquí la economía [era] bastante sólida: había quién criaba pollos, quien puercos, quien pescaba...y había un equilibrio dentro de las comunidades... y la gente, muy orgullosa de un poder que realmente era; porque eran dueños del lugar, eran dueños de los medios por vivir en el lugar; de los recursos: de cortar la madera, de hacer las casas; una pequeña economía, pero autónoma.”<sup>154</sup>

Fueron varios los motivos por los que la gente argumentó el abandono del campo, al respecto Isabel Osorio plantea que la concentración de medios y la infraestructura diseñada para el desarrollo de los espacios turísticos ha generado una desvalorización absoluta y “relativa” de las actividades económicas del sector primario incidiendo en la pérdida de alternativas locales de mejoramiento social tanto por la vía

---

<sup>154</sup> Entrevista con Guido. Mazunte. Mayo 2005.

reproductiva como por la vía de la redistribución y dejando como única alternativa el sector terciario, más específicamente, el turismo, convirtiéndola en la actividad económica hegemónica.<sup>155</sup>

Los pescadores, por ejemplo, optado por abandonar la pesca o dejarla en segundo término porque ya no les resulta redituable debido a la sobreexplotación y a la imposibilidad de competir con las grandes embarcaciones que tienen más oportunidad de comercializar el producto. Las personas que cuentan con lanchas o que pertenecen a alguna cooperativa de pesca, ahora se dedican preferentemente a los paseos a turistas que en temporadas altas suelen dejar una muy buena entrada de dinero. Estos prestadores de servicios afirman que todo el año son requeridos, no obstante los paseos que brindan, siguen estando por debajo de los estándares de calidad debido a la falta de capacitación y de recursos lingüísticos que les permitan ofrecer al turista información más certera y precisa y en la lengua que se requiera. Estos “guías” afirman por su parte que nunca hay reclamo ni exigencias del turismo, sino todo lo contrario “porque de lo que se trata es de divertirse”, dicen.

El encarecimiento de la tierra puede considerarse como un efecto negativo del abandono del sector primario, pues el perjuicio causado por el olvido de éste sector, el consecuente desinterés en la reinversión en las actividades agrícolas simultáneo al proceso de transformación de Mazunte de una comunidad de campesinos y pescadores a una comunidad turística, contribuyeron al fenómeno de acaparamiento de tierra. De ahí que los precios de entonces se hayan disparado junto con la propiedad inmobiliaria, lo que originó a su vez que algunos turistas, atraídos por la belleza del lugar, decidieran quedarse a residir en la comunidad. Así se generó la competencia desleal entre éstos y la gente local. Otra consecuencia es el efecto inmediato en el encarecimiento de productos básicos que ahora deben traerse de la ciudad, además de que ha duplicado su valor al interior de la comunidad, tal es el caso de la fruta que no se vende en la comunidad por kilos sino por pieza.

Ante las dificultades para continuar viviendo de la caza de la tortuga marina, frente las limitaciones que representa vivir de la agricultura en la comunidad, el

---

<sup>155</sup> Isabel Osorio Salgado. “impacto del turismo sobre la desigualdad social”, en CIUDADES núm. 23. julio-septiembre, RNIU, México. Pág. 32.

desempleo y los bajos niveles educativos, el turismo representó –y representa en la actualidad- una actividad económica alternativa que ha generado más beneficios económicos que cualquier otra actividad incluso del sector primario en la comunidad de Mazunte. En medio de la crisis, la gente que habitaba Mazunte fue paulatinamente descubriendo el valor que en términos turísticos tenía el entorno físico que poseía y que al explotarlo, se generaban entradas de dinero de manera más inmediata que iba mejorando más o menos rápido la economía local y el nivel de vida de la gente de la comunidad.

Pierre Rossel afirma que, entre los factores que explican el éxito del turismo se encuentra la urbanización que es la que ha vaciado el campo<sup>156</sup>.

En Mazunte existen cerca de cincuenta y tres establecimientos dedicados a los servicios de hospedaje y cuarenta y cuatro dedicados a los servicios de alimentos y bebidas<sup>157</sup>, otro tipo de actividades complementarias son los paseos en lancha, la venta de artesanía, tiendas de abarrotes, el servicio de transporte en taxi o camioneta-colectivo, la venta de ropa y artículos de playa, entre otras actividades que suelen ser atractivas para el turismo como los masajes curativos o de relajación, la medicina alternativa, temascales, etc., que de alguna u otra manera forman un atractivo bagaje de actividades que muchos turistas llegan buscando la comunidad.

Aunque al censo de prestadores de servicios turísticos sólo se integran los jefes de familia, la mayoría de ellos reportaron que todos o casi todos los miembros de su familia se dedican a los servicios turísticos, pues los negocios dedicados a este sector son en su mayoría familiares. Incluso algunos menores que están estudiando actualmente<sup>158</sup> dicen que en la temporada de vacaciones escolares trabajan con sus padres atendiendo los negocios o buscan trabajo en los negocios de otras personas de la comunidad.

Estas actividades económicas dedicadas al sector turístico, al menos en las

---

<sup>156</sup> Pierre Rossel. Op. cit. Pág. 2.

<sup>157</sup> Véase cuadros 1 y 2 del capítulo 1

<sup>158</sup> Un dato interesante también es el hecho de que en el momento de la investigación se encontró que algunos jóvenes que están estudiando la secundaria o el bachillerato han decidido estudiar carreras técnicas relacionadas con el turismo con el deseo de agrandar el negocio familiar o vivir ellos mismo de ello.

temporadas altas, generan empleos provisorios no sólo entre los hijos de los mazunteños (que fuera de las temporadas vacacionales acuden a la escuela), sino que se extienden a los jóvenes de poblaciones cercanas como Tonameca, El Coco, El Zapotal, entre otras, que se ven beneficiadas si bien los empleos, de camarero o de intendencia no son bien remunerados.

Según Getino, en 1998, un estudio realizado por la Organización Mundial de Turismo (OMT) señala que una de las características del turismo es la demanda de un gran número de trabajadores, aún si son procedentes del sector primario –como en la mayoría de los casos en Mazunte- sin importar si éstos están calificados para dichos trabajos<sup>159</sup>. Aunque también se afirma que esta situación es diferente en los lugares de mayor desarrollo turístico, como puede ser el caso de Huatulco o Puerto Escondido e incluso Puerto Ángel.

De una manera u otra, tanto la comunidad de Mazunte como otras comunidades aledañas –se dediquen o no explícitamente a las actividades turísticas - se han visto beneficiadas directa o indirectamente por los empleos que se generan en Mazunte debido al auge de las actividades turísticas, ya sean éstos temporales o permanentes, pues como afirma Getino, la demanda en los servicios turísticos exige “el uso intensivo de la fuerza de trabajo” y como es natural, el aumento de dichos servicios no es susceptible de automatización. Sin embargo, es justamente esta parcela la que genera el empleo directo más o menos permanente dependiendo de las temporadas en los sectores de hospedaje, alimentación, bares (por el momento no existen discotecas en la comunidad), como guías de turistas y en el transporte. El turismo también genera empleo indirecto como la albañilería, la venta de abarrotes, la venta de artesanía, la venta de comida, etc.<sup>160</sup> (El empleo de la albañilería y los servicios asociados a ésta, dependen en gran medida de la evolución de los servicios que se ofrecen al turista en la comunidad dependiendo, a su vez, de las exigencias del turismo que los visita).

Pierre Rossel afirma que el desarrollo actual del turismo puede estar ligado a las disparidades geo-económicas<sup>161</sup>. En el caso de la gente mayor o de los pobladores que

---

<sup>159</sup> Octavio Getino. Turismo: entre el ocio y el neg-ocio. Pág. 100 y 101.

<sup>160</sup> Ibidem. págs. 98 y 99.

<sup>161</sup> Pierre Rossel. Op. cit. Pág. 3.

ubican su vivienda o negocio en la parte norte del pueblo (los menos integrados al desarrollo turístico comunitario que, por lo tanto, se ven menos beneficiados por éste), se dedican a vender terrenos o a la venta ambulante de comida en la playa como única salida que les ha dejado el modelo de desarrollo económico para la obtención de ingresos.

Aunque no se sabe con exactitud el número de personas dedicadas a actividades ajenas al turismo, por ejemplo al campo, es evidente que, sin dejar de sembrar o de dedicarse al comercio, la mayoría comienza a integrarse paulatinamente a los servicios turísticos.

Existe un riesgo en la incursión colectiva en las actividades turísticas, pues el sector primario (agricultura, ganadería y pesca), representa actividades económicas que, según Getino, son vitales para el desarrollo nacional<sup>162</sup>. En el caso particular de Mazunte, el avasallamiento del sector turístico ha encarecido la vida debido a este constante y creciente abandono de las actividades dedicadas a proveer a la región de los productos básicos para la subsistencia. De este modo, la imposibilidad de obtener productos básicos a precios razonables, aunado al efecto lógico de incremento sucesivo en los servicios turísticos, produciría un desequilibrio entre el servicio ofrecido, su precio y el costo de la vida al interior de la comunidad.

---

<sup>162</sup> Octavio Getino. Op. cit. Pág. 103.

### Capítulo 3. Proyectos de desarrollo turístico en Mazunte.

Si bien el desarrollo turístico de Mazunte se acentuó un par de años luego de la veda de 1990, ya había mucha gente que visitaba la localidad. A falta de infraestructura hotelera, el turismo era recibido por la gente de la comunidad, con la que permanecían días o hasta semanas. Incluso, hubo gente que llegó a las playas desde los años 60's y 70's, algunos, con el tiempo, terminaron por quedarse a vivir en Mazunte.

“A finales de los años 70's... la primera casa la tuve en Zipolite y allí nació Perla, mi hija... ella nació en marzo del ochenta ahí en Zipolite... y fue algo increíble llegar a un lugar donde no había luz, donde vivías los ritmos de la naturaleza en un ambiente totalmente incontaminado porque en aquellos años no había nada... y en los años 70's los *hippie's* ahí se veían desnudos en la playa, era interesante... hubo un momento bastante interesante”.

“Hace muchísimo tiempo, antes del huracán... como en el 85, por primera vez vinimos un grupo de amigos aquí por unas vacaciones. Estaba super tranquilo. El pueblo era totalmente distinto, sólo una enramada en la playa y, a partir de eso, vinimos dos, tres veces al año...”<sup>163</sup>

El tipo de relaciones que se entablaban entre turistas y anfitriones en los primeros años de la conformación de la comunidad eran diferentes de las que se establecen hoy día. Hay que mencionar que el turismo previo a 1990 era muy esporádico, pues éste tenía que atravesar por la maleza para poder llegar a la playa, sin agregar el inconveniente de la falta de caminos (sólo había algunos senderos).

Después de la veda de la tortuga y de la construcción del Centro Mexicano de la Tortuga<sup>164</sup>, llegan varias ONG's a la comunidad con la intención de proyectar las actividades económicas de Mazunte hacia el turismo, al mismo tiempo que hacen de la conservación y el manejo de los recursos naturales el máximo atractivo de la comunidad.

Ecosolar es la asociación civil que permanece más tiempo en la comunidad impulsando varios proyectos; el proyecto de ecoturismo propuesto incluyó: un taller de serigrafía para la impresión de playeras con motivos ecologistas (empieza a funcionar

<sup>163</sup> Entrevista con Maricela, que lleva tres años viviendo en Mazunte. Mayo 2005.

<sup>164</sup> Construido como una compensación de parte del gobierno federal para apoyar a las comunidades que habían caído en crisis económica debido a que casi en su totalidad de la población vivía, directa o indirectamente, de las actividades económicas ofrecidas en el rastro tortuguero.



en 1993 pero es prontamente abandonado); un proyecto ecoturístico que contaba con rutas a las zonas cafetaleras, a Punta Cometa y la construcción de bungalows ecológicos (de los cuales, actualmente, sólo funciona uno); y el proyecto que aún continúa: la Fábrica de Cosméticos Naturales de Mazunte, que benefició a 15 familias locales<sup>165</sup>. Los miembros de esta cooperativa -en su mayoría mujeres-, fueron invitados por el grupo Ecosolar para organizarse y participar en el proyecto.

Los proyectos que fracasaron están siendo retomados por la comunidad, que ha conformado un comité de prestadores de servicios turísticos para que, a través de éste, las propuestas puedan ser analizadas y llevadas hasta las autoridades o las instancias pertinentes para el apoyo, autorización y gestión de las mismas.

En la actualidad Mazunte y otras comunidades situadas a lo largo de la franja costera que va de Salina Cruz a Pinotepa Nacional, enfrentan el problema del proyecto “Riviera Oaxaqueña”, iniciativa de FONATUR<sup>166</sup>. Hay mazunteños que están preocupados debido a que el proyecto de la “Riviera Oaxaqueña” amenaza su porvenir y el de todas las comunidades incluidas en dicho proyecto. Creen que los embaucarán con créditos para mejorar sus establecimientos y después de un tiempo los embargarán obligándolos a ir a vivir a los cerros: “como pasó con los de Huatulco, que les pagaron una miseria por sus terrenos y los echaron a vivir al cerro lejos de su mar... ahora ya nomás les quedó ser criados en los hoteles... antes eran dueños y ahora ya ni al mar pueden irse a bañar... se lo prohíben”<sup>167</sup>. Otros tienen el temor de que FONATUR los despoje de sus tierras y de sus negocios orillándolos a vender a inversionistas. Así, el temor principal es que la gente de Mazunte venda sus tierras a inversionistas que a su vez implementen grandes infraestructuras hoteleras o restauranteras. Esta situación colocaría en desventaja a los demás mazunteños, obligándolos, de esta manera, a abandonar voluntariamente el lugar debido a la falta de competitividad.

A pesar de todas estas posibles amenazas a su porvenir, la comunidad se está organizando para llevar a cabo sus propios proyectos que les permitan impulsar y

---

<sup>165</sup> Cosméticos Naturales de Mazunte: una empresa comunitaria de éxito. Alejandro Natal Martínez. (estudio de caso). Colegio Mexiquense; México, 2006.

<sup>166</sup> Hasta el momento de la investigación, según las autoridades de Mazunte, apenas es “sólo una propuesta”.

<sup>167</sup> Entrevista a Hugo, huatulqueño. Actualmente radica en San Agustín. Febrero 2006.

fortalecer el desarrollo turístico y económico de Mazunte.

### 3.1 El Centro Mexicano de la Tortuga.

Este Centro alberga a siete de las ocho especies de tortugas marinas existentes en todo el mundo: seis especies de tortugas dulceacuícolas y dos especies de tortugas terrestres<sup>168</sup>. Dichas especies se encuentran en exhibición, no sólo a la vista de visitantes sino también de estudiantes e interesados en la observación y estudio de estas especies, con el objetivo de lograr un impacto positivo y concientizar sobre la importancia de la preservación de la tortuga, sobre todo marina. Para lograr estos objetivos, el Centro Mexicano de la Tortuga, también cuenta con un proyecto educativo que sienta bases para diseñar y aplicar estrategias de comunicación para la promoción de la conservación dentro y fuera del Centro.

En 1991, un año después de la declaración de la veda permanente de la tortuga, el Gobierno Federal crea las bases para la construcción del Centro Mexicano de la Tortuga. La declaración presidencial del 24 de septiembre del mismo año aparecida en el Código de Ensenada, decreta la declaración de un *Museo Vivo de la Tortuga* en las costas de Oaxaca. Éste se construye en medio del corredor turístico Huatulco-Puerto Escondido; el Centro se propone el manejo, desarrollo y conservación de la tortuga marina. El proyecto estuvo a cargo de la Secretaría de Pesca (actualmente Secretaría de Medio Ambiente y Recuerdos Naturales, SEMARNAT)<sup>169</sup>. La construcción del museo se inicia el 20 de octubre del siguiente año (1992). Otra razón para su construcción fue, supuestamente, la generación de empleo y el fomento a la actividad turística como fuente alternativa de ingresos; es decir, una respuesta a la veda de la tortuga y la crisis que ésta provocara a los habitantes de Mazunte, San Agustínillo y otras comunidades cercanas que fueron afectadas<sup>170</sup>.

---

<sup>168</sup>Del tríptico “conocer... para conservar” de la Comisión Nacional de Áreas Naturales Protegidas, para el Centro Mexicano de la Tortuga.

<sup>169</sup> Salinas, Karla Ivett. O.p.cit. pág. 18.

<sup>170</sup>El actual director del Centro Mexicano de la Tortuga reconoce el compromiso social que el Centro mantiene con las comunidades afectadas: Mazunte, San Agustínillo, Ventanilla, El Tomatal, La Escobilla, Acuitan, Arrollo Seco, Taponalá, Barra de la Cruz, El Limón... “estamos trabajando del lado de Puerto Escondido con 23 comunidades, hasta límites con el estado de Guerrero, y del lado del Istmo de Tehuantepec estamos empezando a iniciar comunicación con 13 comunidades de las playas de influencia de Barra de la Cruz y Morro Ayuta...”

“El Centro Mexicano de la Tortuga, iba a ser una instancia de alternativas para la comunidad de Mazunte y San Agustín en generación de los empleos que se iban a generar en ese lugar y gente de estas comunidades iban a ser contratadas...”<sup>171</sup>

El Centro Mexicano de la Tortuga abrió sus puertas al público a principios del año de 1994. Desde entonces, el Centro es responsable de la operación de tres campamentos tortugeros: La Escobilla, Barra de la Cruz y Morro Ayuta. En estos sitios se realizan investigaciones sobre el estado que guardan las poblaciones de las especies de tortuga que llegan a anidar a estas playas. Las principales son: golfita, laúd, prieta y carey. El Centro realiza además observación sobre su comportamiento reproductivo y participan en la conservación de estas especies mediante técnicas de protección en áreas de anidación. Así mismo, coadyuvan a la recuperación de las poblaciones anidadoras de tortugas marinas en la costa del estado de Oaxaca.<sup>172</sup>

A pesar de la amenaza que representó para los mazunteños el proyecto de construcción del Centro, éstos alimentaron expectativas a partir de las cuales consideraron la derrama económica con la que serían beneficiados por la afluencia del turismo. Asimismo, vislumbraron la posibilidad de que se materializaran las promesas que las autoridades les habían hecho a propósito de la construcción del centro tortugero y la consecuente veda.

No obstante, las razones de la gente de la comunidad para oponerse a la construcción del Centro Mexicano de la Tortuga fueron variadas: en primer lugar, el hecho de que el Centro Mexicano de la Tortuga era una imposición gubernamental y, en consecuencia, el culpable de la veda; en segundo lugar, la expropiación de terrenos para el desarrollo de su infraestructura. (Se dice que el Centro fue construyendo rejas para establecer sus límites).

“Cuando se da la veda, expropiaron todos los terrenos del centro... pero nunca pusieron las rejas hasta allá, o sea, las rejas las dejaron como ahorita están. Nunca cercaron hasta el final; entonces la cooperativa empezó a pelear, pero hubo un decreto de expropiación y en algún momento se iba a pagar esa expropiación, y ese momento llegó, te digo, no recuerdo si fue... fue creo dos mil o dos mil uno ahora, creo que fue dos mil uno. Pero hubo una serie de broncas alrededor de mediciones, se discutió muchísimo que ese terreno en lugar de que se loteara, que es lo que se hizo, que se le diera a la cooperativa,

<sup>171</sup> Entrevista con el director del Centro Mexicano de la Tortuga. Mazunte. Marzo 2006.

<sup>172</sup> Información obtenida del folleto Centro Mexicano de la Tortuga. Estructura, características y funciones. Mazunte, Oaxaca, México. Impresión, enero de 2005.

que quedara para el pueblo, que se hiciera una especie de zoológico o mini reserva, porque era el lugar mejor conservado de Mazunte; era el único espacio en todo Mazunte donde nadie había metido mano. O sea, estaban los árboles, las plantas... todo, digamos que conservado, pero no quisieron [el Centro Mexicano de la Tortuga], o sea, no aceptaron hacer eso. Que fuera un proyecto de la comunidad, que la comunidad lo explotara, que se hicieran senderos interpretativos para otro tipo de visita, además del museo y que eso lo manejara la comunidad, pero no lo aceptaron. Lo que dijeron los de la cooperativa, es que era... no era para ellos, era para sus hijos. Y lo que hicieron sus hijos fue venderlos en pedacitos. O sea, los lotearon, y un lugar que estaba conservado, que biológicamente valía la pena, era interesante, dejó de serlo [...] y además, ni siquiera entra la visión de que eso iba a dejar más dinero a largo plazo, que vender un pedazo de tierra..."<sup>173</sup>

Uno de los aspectos que, hasta la fecha, prima en el recelo hacia el Centro –y hacia Ecosolar- fue el hecho de que el trabajo en el rastro tortuguero significó una fuente de ingresos seguro para los pobladores de Mazunte. Además, el rastro permitía a los mazunteños gozar de alimento seguro con la carne y huevos de tortuga que ahí les regalaban, con lo que aseguraban sus necesidades básicas de alimentación e incluso ingresos extras cuando eventualmente se llegaban a vender los excedentes.

Los beneficios económicos que el rastro aportaba a las familias mazunteñas eran múltiples. Por un lado, el trabajo de los jefes de familia, por otro, la oportunidad de las mujeres de venderles comida a los trabajadores del centro y, por último, la venta de los huevos.

"las mujeres solas o cuyos maridos no trabajaban, podían vender comida o tortillas a los trabajadores del rastro y, cuando no tenían para comer, iban a pedirles que les regalaran carne y/o huevos de tortuga, los cuales consumían o vendían para solventar otros gastos"<sup>174</sup>

A lo largo de su fundación, el Centro Mexicano de la Tortuga ha establecido objetivos precisos que hasta la fecha mantienen:

- 1.- Realizar investigación científica y tecnológica, para el manejo, desarrollo y conservación de la tortuga.
- 2.- Difundir el conocimiento de la biología, conservación y legislación para la protección de las tortugas.
- 3.- Promover el concepto de turismo ecológico en la región.
- 4.- Apoyar el crecimiento y desarrollo de las comunidades de la región.

<sup>173</sup> Entrevista con Mireya. Mazunte. Junio 2005.

<sup>174</sup> Bravo Fuerte y Molina Ramos. Op. cit. Pág. 46.

“También tenía entre sus objetivos, generar proyectos de ecoturismo, sensibilizar y concientizar a la población de la importancia de la veda y de porqué se había declarado ésta; también se iba a generar investigación y tecnología para la conservación de las tortugas marinas; y también era un lugar que iba a ser un “museo vivo de la tortuga” [...], que iba a atender turistas y se iba a hacer una promoción a nivel estatal y nacional e internacional, para generar proyectos alternativos enfocados al ecoturismo a todas estas familias como una forma de compensar que ya no iban a trabajar en la base de San Agustínillo...”<sup>175</sup>

Este último objetivo, según el actual director del Centro Mexicano de la Tortuga, Manelik Olivera, debía ser el más importante de todos los objetivos. Actualmente, debido a la casi nula participación de dicho Centro en el desarrollo de Mazunte y San Agustínillo, la comunidad guarda recelo hacia el directivo, pues entre la población se tiene desconocimiento y desconfianza del uso que se le da a los ingresos provenientes de la gran afluencia de visitantes que, según las estadísticas obtenidas, año con año se acrecientan:

“...siempre se quejaban de que llegaban los camiones al centro, entraban y se iban y que no había un derrame para la población y que nada más los únicos que lo aprovechaban eran los dos o tres que estaban enfrente del museo [...]Y así se pasaron, de que yo llegué, al noventa y siete, que fue el huracán, con esa historia, era lo que se oía siempre: quejarse de que el Centro era un estorbo; que realmente ni traía gente, que no servía para nada”<sup>176</sup>.

Cuadro mensual del número de visitantes en el periodo entre 2000-2006<sup>177</sup>:

	<b>2000</b>	<b>2001</b>	<b>2002</b>	<b>2003</b>	<b>2004</b>	<b>2005</b>	<b>2006</b>
<b>Enero</b>	4436	5848	6071	8690	7029	5160	8022
<b>Febrero</b>	4152	5482	4894	5969	5357	2900	5877
<b>Marzo</b>	9167	5793	12696	6429	4948	12891	7203
<b>Abril</b>	12527	14533	7479	12677	15878	7994	15092
<b>Mayo</b>	5296	5786	6681	6322	5262	6661	4849
<b>Junio</b>	2561	3697	4505	3886	4741	4233	3464
<b>Julio</b>	9622	8129	14886	10927	15380	13845	10711
<b>Agosto</b>	9993	10724	11909	10083	7744	12397	6785
<b>Septiembre</b>	2348	2916	3268	2811	2979	2526	1802
<b>Octubre</b>	2820	2763	3471	3408	2823	2729	2246

<sup>175</sup> Entrevista con el director del Centro Mexicano de la Tortuga, Mazunte, Marzo 2006.

<sup>176</sup> Entrevista con Mireya, Mazunte, Junio 2005.

<sup>177</sup> No fue posible conseguir documentación anterior a la que se presenta, pero la gente del Centro Mexicano de la Tortuga comenta que, desde un principio, hubo la idea de crear el “museo vivo” por lo que desde entonces se tuvieron Tortugas en exhibición. La afluencia de visitantes creció paulatinamente, y desde un principio había mucha gente que los visitaba.

<b>Noviembre</b>	4104	3918	4760	5196	3179	3785	3455
<b>Diciembre</b>	7648	7247	9247	8436	8256	9199	8770
<b>Total anual</b>	<b>74674</b>	<b>76836</b>	<b>89867</b>	<b>84834</b>	<b>83576</b>	<b>84320</b>	<b>78276</b>

Fuente: Centro Mexicano de la Tortuga.

Se debe tener en cuenta que estas cifras no incluyen a los visitantes menores de 6 años y mayores de 60, tampoco considera a las personas con capacidades diferentes ni a los habitantes de las comunidades cercanas, para quienes la entrada es libre. El director del Centro estima que con ellos sumarían, aproximadamente, 110, 000 visitantes al año.



Fotos: "Afluencia turística y amulantage en el Centro Mexicana de la Tortuga". Berenice Basurto. Febrero 2006.

Debido a la creciente captación de turistas y a que la mayoría de estos visitantes son turistas que llegan por medio de paquetes turísticos promovidos por agencias de viajes, es muy poca la gente de Mazunte o de otras comunidades que se beneficia. La mayoría de estos turistas proceden de Huatulco o Puerto Escondido, en donde se les ofrecen servicios de visitas guiadas, camioneta de transportación y otros servicios, los cuales ya cuentan con itinerarios bien establecidos. En el caso de Mazunte, sólo incluyen las visitas al Centro Mexicano de la Tortuga, a la Fábrica de Cosméticos Naturales de Mazunte y, en algunos casos, una visita a la playa. Las personas en Mazunte consideran que "los únicos que se benefician son los de la zona federal, los que tienen sus negocios en la playa, porque aunque sea un refresquito sí les consumen".

"...si porque todo el turismo ya viene, de alguna manera, cooptado por las operadoras turísticas de Huatulco, básicamente, y algunas de Puerto Escondido y ya traen sus propios itinerarios y vienen, escasamente horas a la comunidad de Mazunte. Incluyen nada más los recorridos normalmente, Centro Mexicano de la Tortuga, tienda de Cosméticos y, en

algunos casos, la comunidad de Ventanilla. No hay tiempo para más porque van siendo presionados por los operadores de los tours”.<sup>178</sup>

Otro de los problemas vigentes con relación al Centro es, que los empleados que ocupan los cargos más altos son foráneos y no de Mazunte. El argumento que se maneja en el Centro Mexicano de la Tortuga es que siempre ha habido gente de Mazunte trabajando, pero que no se les puede ofrecer trabajo a todas las familias de la comunidad. Los cargos más altos los ocupan personas que vienen de otras partes, como de la ciudad de México, porque en Mazunte aún no hay gente capacitada para ocuparlos y, según el director, fue hasta el año pasado que se tuvo a la primera persona del pueblo en el centro que tenía carrera universitaria.

Aunque la comunidad de Mazunte le guarda recelo al Centro porque no ha podido ofrecer mejores oportunidades a la comunidad, algunos están consientes de que no están en condiciones de exigirlos, al menos por ese lado:

“...nosotros no podemos trabajar en otro lado por lo mismo de que no tenemos estudios; que si fuéramos personas preparadas estuviéramos ahí aunque sea de guías o de algo, pero nadie de aquí de Mazunte trabaja en el museo, todos vienen de Puerto Ángel, vienen de Pochutla. si hay una, una o dos personas que trabajan allí en el museo pero son de veladores o son jardineros, puesto que ese es el trabajo que ellos pueden realizar...”<sup>179</sup>

Por otro lado el Centro Mexicano de la Tortuga, según los pobladores, nunca hizo intentos por capacitar a gente de las comunidades para realizar trabajos como pudiera ser la instalación de tinas y piletas o trabajos relacionados con el manejo y conservación de la tortuga marina así como la capacitación y orientación en la administración de un proyecto de ese tipo.

Además se dice que los pocos en la comunidad que conocían o tenían una noción biológica sobre la tortuga marina eran los socios de la cooperativa pesquera, pues, cuando aún existía el rastro y el Centro Biológico (regulador de la caza indiscriminada de tortuga), tenían la obligación de realizar actividades de conservación. Por ejemplo, si llegaban a cazar una tortuga que, al abrirla, tuviera huevos, estaban obligados a llevarlos al Centro Biológico o a la playa de Escobilla para que fueran

<sup>178</sup>Entrevista con el director del Centro Mexicano de la Tortuga. Mazunte. Marzo 2006.

<sup>179</sup>Entrevista con la señora Juana. Mazunte. Febrero 2006.

incubados y a los 45 días debían liberar a las crías. Con todo, los cargos administrativos más altos no los ocuparon nunca los mazunteños; no hubo capacitaciones para ellos. Cuando iban a solicitar empleo, les pedían demasiados requisitos.

En la actualidad laboran en el Centro ocho personas originarias de Mazunte, de las que sólo una tiene estudios universitarios; cuatro de San Agustínillo, pero ninguno de ellos ocupa un cargo administrativo. Es un hecho que quienes ocupan los cargos más altos dentro de estructura del Centro son de fuera, ya sea de otros estados como Veracruz, Guerrero, de la ciudad de Oaxaca o del Distrito Federal.

“...hay gente que, incluso, trabaja ahí y no sabe leer ni escribir, pero son empleados federales, que tú, a estas alturas, cómo te lo explicarías, con muchas políticas que se han implementado, cómo es que no pueda leer ni escribir y que, sin embargo, son empleados federales, pues porque fue una forma coyuntural del gobierno de compensar la pérdida de un empleo y te asigna a otro y, a la hora de estructurar las diferentes áreas de Centro, difícilmente había gente de la comunidades que tenía los niveles de licenciatura para poder acceder a un nivel de coordinación de mando dentro de la estructura.”<sup>180</sup>

El Centro Mexicano de la Tortuga no siempre tuvo una mala relación con la comunidad. Cuando Ecosolar llega a Mazunte, el director del Centro entra en conflicto con dicha asociación civil, que se había convertido en una competencia por ganarse a la gente de Mazunte.

Sin embargo, hay gente en Mazunte que reconoce el hecho de que la construcción y apertura del Centro Mexicano de la Tortuga, atrae a los primeros visitantes a la comunidad y siempre le ha servido como promoción a ésta. El actual director del Centro opina que, desde que el éste abrió sus puertas en 1994, se incrementa notablemente la atención al turismo así como la relación con organizaciones civiles que llegaron a la comunidad de Mazunte a fortalecer la organización comunitaria y a crear alternativas productivas. Otro de los propósitos del Centro consistió en mantener la bahía limpia y promover alternativas laborales sustentables.

La Asociación de Comuneros de la Reserva Ecológica Campesina, A.C., con ayuda de Ecosolar, logra la concesión de la cafetería del Centro Mexicano mediante un convenio con el Instituto Nacional de Pesca. Esto llevó a conflictos dentro de la comunidad, pues la concesión se otorgó por diez años como parte de la compensación y

---

<sup>180</sup> Entrevista con el director del Centro Mexicano de la Tortuga. Mazunte. Marzo 2006.



el compromiso del gobierno luego de la veda. Lo que se suponía para el beneficio de la comunidad, con el tiempo se desvirtuó cuando el espacio fue monopolizado por un pequeño grupo que decidía quién podía anexarse como socio de dicha asociación y montar un negocio dentro de la cafetería. Una de las cláusulas del convenio decretaba que una parte de los ingresos debía entregarse a la federación para poder hacer las remodelaciones del lugar llegado el momento. Su incumplimiento y los conflictos originaron que las autoridades de la institución tomaran la decisión de finiquitar el convenio.

El nuevo director reconoce en el discurso el compromiso que el Centro tenía con las comunidades que fueron afectadas por la veda permanente de la tortuga.

“Con las comunidades que fueron afectadas por la veda que son las comunidades de la zona de influencia en las playas tortugueras y, en algunos casos, con las comunidades que eran zonas de influencia de la base de San Agustínillo, entonces, estamos hablando de San Agustínillo, Mazunte, Ventanilla, el Tomatal, La Escobilla, la Tuza, (Manialtepec), Acuitan, Arrollo Seco, Barra de la Cruz, El Limón... Si te das cuenta te estoy diciendo muchísimas comunidades, entonces, estamos trabajando del lado de Puerto Escondido con 23 comunidades, hasta límites con el estado de Guerrero, y del lado del Istmo de Tehuantepec estamos iniciando una comunicación con 13 comunidades de las playas de influencia de Barra de la Cruz y Morro Ayuta”<sup>181</sup>

Una de las ventajas en el inicio de este compromiso es que el Centro Mexicano de la Tortuga se integra a una comisión de áreas naturales protegidas para trabajar en la conservación de espacios naturales con el apoyo de las comunidades que habitan en las zonas de influencia. Esto permitiría a la postre establecer la comunicación con estas comunidades que, al mismo tiempo, retomarían el compromiso del centro con las mismas y facilitarían la generación de proyectos alternativos de desarrollo social de los que se había desvinculado.

La primera comunidad con la que comienza a trabajar el Centro es La Escobilla, vinculando a la gente con los trabajos de conservación ambiental y protección de la tortuga marina y en la capacitación en materia de servicios turísticos para comenzar a desarrollar proyectos de ecoturismo en dicha comunidad. Estas acciones causaron más disgusto entre la gente de la comunidad de Mazunte, pues se creyó que se debía empezar primero por Mazunte y San Agustínillo. Manelik Olivera dice que sí hubo acercamientos con la comunidad de Mazunte, pero que al tratar de conformar proyectos

---

<sup>181</sup> Idem.

con esta comunidad, la gente pretendía que fuera él quien hiciera las propuestas.

Uno de los supuestos objetivos del Centro es lograr que la comunidad elabore sus propias propuestas y apoyar con la gestión de las mismas, a fin de que la comunidad logre una capacidad técnica, tal como lo ha conseguido Ventanilla –ejemplar en este sentido-, pues “en la medida en que los servicios técnicos son de las comunidades, en ese momento son exitosas. Si siguen dependiendo del gobierno en el aspecto técnico, siempre van a estar sujetos a los cambios institucionales”<sup>182</sup> y administrativos de cada sexenio o trienio, por lo que muchas de las veces los proyectos no llegan a buen término.

El director del Centro Mexicano de la Tortuga reitera el compromiso social con la comunidad y pone a su disposición las instalaciones del Centro para que se lleven a cabo asambleas, eventos escolares, culturales o talleres de diversa índole. Además, y a pesar de la falta de comunicación entre la comunidad y la dirección del Centro, se llevan a cabo proyectos como la señalización de las calles del pueblo o algunos relacionados con los problemas del suministro de agua. Otro de los problemas que había dificultado el cumplimiento del compromiso social con las comunidades, era la resistencia al interior del Centro de parte de los investigadores, sin embargo el director logró convencerlos de que debían trabajar conjuntamente con la gente de las comunidades para que los proyectos de conservación ambiental sean exitosos.

Queda mucho por hacer para que el Centro Mexicano de la Tortuga pueda establecer una buena relación con la comunidad de Mazunte, pues del cumplimiento de este objetivo depende que tanto los proyectos de conservación ambiental como los proyectos de desarrollo turístico se vean beneficiados.

### **3.2 Ecosolar y otras ONG's: el éxito y el fracaso de los proyectos de “ecoturismo” y el desarrollo turístico de Mazunte.**

Las organizaciones no gubernamentales (ONG's)<sup>183</sup> dedicadas al desarrollo del

---

<sup>182</sup> Idem.

<sup>183</sup> Según la definición de Oscar de la Torre: “Las organizaciones no gubernamentales (ONG),

turismo tienen, entre sus actividades, la promoción del turismo en ciertos lugares y regiones, la gestión, edición y difusión de proyectos de éxito para el desarrollo del mismo, facilitan trámites aduanales para el tráfico internacional de carretera, proporcionan servicios de información a sus afiliados sobre hotelería, camping y red internacional de carretera. Las ONG's promociona, también, medios de transporte como el tren, el autobús y el avión, facilitan la coordinación entre las empresas de transportación, etc<sup>184</sup>. Una de las principales características de dichas organizaciones es que actúan sin fines de lucro. Luis Fernández aclara que no todas los organismos de éste tipo que se han conformado alrededor del mundo están interesados de manera directa en el turismo, sin embargo un gran número de éstas ONG's sí lo hace. Esto habla del interés creciente en el fenómeno turístico, que cada vez adquiere mayor presencia en las actividades económicas a nivel mundial<sup>185</sup>.

Parece ser que las ONG's que llegan a Mazunte no tienen, en principio, gran interés por las actividades turísticas; pues éstas llegan en calidad de grupos ambientalistas con la intención de frenar la matanza de tortugas en San Agustín y en Mazunte. Son justamente las pugnas de dichas ONG's las que logran, de manera gradual la veda total de la tortuga marina. En un principio se controló el número de ejemplares que se sacrificaba, se incrementó la vigilancia y las penas por matar tortugas comenzaron a ser más severas. Luego se limitaron cada vez más los permisos para la caza de tortuga, hasta que, bajo la presión de dichas ONG's, se logra la veda total. Según el agente municipal, primero llegaron Ecored y Proacc, después llega Ecosolar<sup>186</sup>, que se instalaría en la zona para promover la conservación ambiental y nuevas fuentes de empleo, creando, para ello, alternativas en proyectos de ecoturismo.

Ecored llega a Mazunte aproximadamente en 1992, dos años más tarde se va de

---

son agrupaciones originadas a partir de decisiones tanto de personas morales como de personas físicas, sin carácter lucrativo y, por consiguiente, no son regidas por reglas del derecho internacional sino por las leyes de los Estados donde tienen su sede, por lo que no gozan de situaciones de privilegio. Sin embargo, los Estados sede otorgan ciertas facilidades, guardándose el derecho de negar el visado de entrada a las personas que consideren inconvenientes". Oscar de la Torr. Op. cit. Págs. 116 y 117.

<sup>184</sup> Manuel Ramírez Blanco. Teoría general de Turismo. 2ª. Edición. Ed. Diana. México, 1994. Págs. 234 y 235.

<sup>185</sup> Luis Fernández Fúster. Introducción a la teoría y técnica del turismo. Ed. Alianza; Madrid, 1985. Pág. 911 y 912.

<sup>186</sup> El agente municipal aclaró que dichas ONG's llegaron primero a Zipolite, pero en esta comunidad no pudieron implementar sus proyectos debido a que "... no pudieron compaginar con la forma de pensar de los que viven ahí".

la comunidad. Pero Proacc y Ecosolar se fusionan y permanecen en la comunidad hasta el año de 1997, año en que, debido a problemas internos y externos provocados por su presencia -como los que hubo entre Mazunte y San Agustínillo, que mucho tuvieron que ver con su separación-, las dificultades de la comunidad con el municipio de Santa María Tonameca; y las inconformidades de los habitantes de la comunidad por supuestos favoritismos de dicha ONG y el rumor de que ésta estaba defraudando a los pobladores de Mazunte, que produjeron la salida de ésta organización de Mazunte<sup>187</sup>.

Ecosolar llega primero a Zipolite con el propósito de implementar proyectos de ecoturismo. La comunidad de Zipolite rechaza tales proyectos porque ya había consolidado su proyecto turístico basándose en la promoción del nudismo y el *reventón* en sus playas. Después se instalan en San Agustínillo con el mismo objetivo, pero también aquí tiene muchos problemas por su intervención en los asuntos de la comunidad.

Uno de los compromisos del gobierno para indemnizar a la población afectada por el cierre del rastro, según la gente, fue la pavimentación de la carretera. En 1993, el tramo de carretera que va de Puerto Ángel a San Agustínillo, estaba a punto de concluirse y se comenzaban a hacer los trazos de la obra que concluirían en Mazunte. Entonces Ecosolar intervino proponiendo a los ingenieros encargados de la obra desviar la carretera hacia una loma contigua con el objetivo de dar mejor vista a la entrada de la comunidad. La gente de San Agustínillo se opuso, pues algunos de sus habitantes se verían afectados porque tenían negocios en ambos lados del camino. Los ingenieros de la obra plantearon otra solución que dejaría inconforme a la ONG, así que ésta incitó a la población para evitar que se llevara a cabo la propuesta de los ingenieros. Cuando Ecosolar abandona San Agustínillo para irse a Mazunte, deja a la comunidad dividida entre los que apoyaban a dicha ONG y los que se oponían a su presencia.

Es entonces que Ecosolar llega a Mazunte con los primeros proyectos de desarrollo ecoturístico e intenciones de ayudar a la comunidad.

“...cuando vinieron los ecologistas nos dijeron que nosotros podíamos trabajar aquí. ¿Cómo? Mejorando nuestros servicios, teniendo nuestras cabañas, restauran.

---

<sup>187</sup> Entrevista con Ernesto. Mazunte. Marzo 2006.

Luego, nos enseñaron muchas cosas: a separar la basura, a hacer comida vegetariana, nos dieron cursos de cocina y cursos de medicina tradicional, también...<sup>188</sup>

Esta ONG implementa en la comunidad un proyecto basado en un modelo turístico diferente, en el que tanto visitantes como mazunteños tuviesen la oportunidad de convivir y compartir la vida cotidiana de la comunidad. La ONG preparó a las familias de Mazunte para la convivencia con el turismo en su propia casa. Ecosolar se encargaría de llevar al turismo, según platica la gente, en camiones desde la ciudad de México hasta la comunidad, explicándole previamente que la comunidad aún no contaba con los servicios básicos como drenaje, agua potable, baño, etc. Muchos de los turistas que visitaban Mazunte en aquel tiempo eran generosos con los mazunteños al ver las condiciones en las que vivían. La gente en Mazunte era bastante hospitalaria, así que, en ese tiempo, los turistas pagaban sus amabilidades dejándoles buenas propinas que cubrían incluso lo que no llegaban a consumir. Los problemas comenzaron a surgir cuando la gente empezó a notar que algunos eran más favorecidos que otros con la repartición de turistas que el mismo grupo ecologista organizaba en la comunidad.

Dentro del proyecto de Ecosolar se contempló la promoción de talleres de elaboración de granola, pan integral y yogurt natural, tejido de hamacas, talleres de reciclaje de basura, preparación de alimentos, atención a turistas, reforestación, etc. A pesar de que se lograron llevar a cabo, fueron abandonados poco tiempo después porque la gente de la comunidad prefería comprar los diversos productos en vez de elaborarlos ellos mismos.

La promoción del biodigestor, la política de construcción y la Fábrica de Cosméticos de Mazunte se consideran los proyectos más importantes de Ecosolar dentro de la comunidad. El agente municipal comenta que fue Ecored quien empieza a trabajar en la zona dando talleres de composta, de instalación de biodigestor y tratamiento de aguas residuales. Fue esta ONG la primera en promover el tipo de construcción con materiales de la región. La gente de Mazunte comenta que con el proyecto del biodigestor y el baño seco sólo fueron beneficiadas algunas familias, así que a este proyecto tampoco se vinculó toda la comunidad. De ahí que se convirtiera en factor importante en la mala reputación que ganaría Ecosolar entre los mazunteños. En la

---

<sup>188</sup> Entrevista con la señora Juana, Mazunte. Febrero 2006.

actualidad se está pensando retomar este proyecto, pues la comunidad ha adquirido cierta conciencia ecológica y el biodigestor representa una alternativa en el cuidado del medio ambiente.

Con la ayuda de Ecosolar se logra la declaración de la zona como reserva ecológica (1992)<sup>189</sup> y se conforma, en 1992, por ochenta y seis jefes de familia, la Asociación de Comuneros de la Reserva Ecológica Campesina, A.C. y El Pueblo de Mazunte S.S.S., que eran los que apoyaban al grupo ecologista. Estas asociaciones comienzan la construcción de bungalos ecologistas y, luego, directamente de la asociación se conforma el comité de la Zona Federal, que logra la concesión de la zona federal y de la cafetería del Centro Mexicano de la Tortuga. El Pueblo Mazunte S.S.S. era una organización que agremiaba a todos los prestadores de hospedaje y servicios de alimentación. Pero aquí también surgieron ciertas inconformidades con los mazunteños, pues se les pedían requisitos para poder pertenecer a esta asociación:

“Si querías pertenecer al Pueblo de Mazunte, al grupo de ecoturismo, tenías que tener en tu casa servicios de hospedaje en las mismas condiciones que los demás; sanitarios con sistema de tratamiento, trampas de gases y todo eso; mejorar el servicio, podríamos decirle, en la preparación de alimentos, y los talleres, talleres de hospedaje, de alimentación y, mucha gente como que no le quería entrar y entonces se empezaron a separar, incluso, había un fondo para eso: si tu quieres un biodigestor, pues, pon la mano de obra y se te consigue el material industrial... y lo hacían... muchos se quedaron sin pagar, incluso...”<sup>190</sup>

A pesar de que por medio de dicha asociación se consigue la concesión de la zona federal, los pobladores ubicados en dicha zona deciden que no tienen necesidad de depender de El Pueblo de Mazunte S.S.S, pues el estar ubicados en la playa les favorecía la afluencia del turismo; entonces comienzan las discusiones y las diferencias que culminan en la separación de este grupo de pobladores que pertenecían a esta asociación ubicados en la Zona Federal. El problema hasta ahora es que sólo una parte de los concesionarios de la Zona Federal y de los de la cafetería del Centro Mexicano de la Tortuga se benefician: los mismos que las han manejado desde el principio.

La Fábrica de Cosméticos Naturales es, hasta hoy día, el proyecto más exitoso de Ecosolar y de la comunidad de Mazunte. Este proyecto da inicio cuando, en 1993,

---

<sup>189</sup> Algunos pobladores dicen que esta declaración trajo como principal perjuicio la prohibición del sistema de tumba, roza y quema.

<sup>190</sup> Entrevista con Ernesto. Mazunte. Julio 2005.

Anita Roddick, fundadora y ejecutiva de The Body Shop, visita la comunidad invitada por Ecosolar. La ejecutiva decide donar cinco fórmulas para la elaboración de los cosméticos naturales; así, como parte de este proyecto, se conforma Cosméticos Naturales de Mazunte S.S.S., contando con el apoyo del Consejo Británico en México, la Embajada de Canadá, la Universidad de Stanford, la Universidad Iberoamericana y el Gobierno del Estado. En 1996, ya funcionando, se inaugura la Fábrica de Cosméticos Naturales de Mazunte que en la actualidad ha logrado incorporar otras fórmulas para la elaboración de cosméticos naturales e incluso está apoyando fuertemente a otras cooperativas de diversas partes de la región que fabrican productos orgánicos.

Además de esto, Ecosolar es el principal promotor de la política de construcción, que, como parte de su proyecto ecoturístico, sugiere que las construcciones en Mazunte debían ser de materiales de la región como palma real, madera y adobe. Política que se presenta a las autoridades como propuesta y que hasta el 2004 fuera aprobada por la asociación del cabildo municipal. La propuesta de Ecosolar no sólo incluía la forma en que se debían construir las casas o los establecimientos, sino que también se proponía la prohibición todo tipo de publicidad o espectacular de alguna marca de alimentos, bebidas o cualquier otra cosa afuera de los establecimientos, pues esto podía desdibujar la imagen exótica que se pretendía proyectar. Pero el inesperado desastre natural de 1997 provoca que muchos de los pobladores comiencen a construir viviendas de concreto. A pesar de esto, no se abandona del todo esta propuesta hasta su aprobación en el 2004.

Otra propuesta de los ecologistas que retomaron los pobladores de Mazunte con éxito fue la de “vivir de la tortuga pero sin matarla”. En la propuesta, se recuperacomo figura central a la tortuga marina y se complementa con la oferta de paseos en lancha en los que el turismo accede a la experiencia de “nadar con las tortugas, ver delfines, ir a la Roca Blanca, mirar aves y después hacer el snorkel... ese es el servicio que nosotros prestamos”<sup>191</sup>. Esta forma de hacer turismo la retomarían después muchas personas que incluso estuvieron en contra del grupo ecologista, con resultados remunerables.

En un principio hubo gran interés por parte de la mayoría de los pobladores para participar en estos proyectos; por otro lado, una parte de la población decidió trabajar

---

<sup>191</sup> Entrevista con el presidente de la administración de la cooperativa “Mazunte 2000”. Febrero 2006.

por su cuenta debido al desacuerdo que generó la forma en que se les quería organizar, lo que provocó, a su vez, enemistades entre los pobladores. Las personas que no estaban de acuerdo con Ecosolar argumentaron desde el principio que dicha asociación civil sólo pretendía comprar terrenos en Mazunte para apoderarse del lugar.

“...Ecosolar nada más vino a engañar a unos. Bueno, a todos los engañó desde el principio, eso sí, a todos [...] ¡Ah! ¿Quiere que le diga por qué? Porque mire, esta persona que nos iban a dar ayuda a todos, que nos iban a dar ayuda de otros países para Mazunte, pero eso no fue cierto, eso nomás fue una platica pero desgraciadamente creo que el negocio nomás era para el individuo [se refiere a al dirigente de Ecosolar]. Porque sí, yo no tengo ningún bien [...] este Héctor Marcelli quiso gente dividida, porque nada más los que ayudo, a unos cuantitos... estubo sacando firmas. Sacando firmas a todo el mundo, a todos los de la comunidad.”<sup>192</sup>

“...ellos vinieron, supuestamente a apoyar al pueblo, pero en vez de apoyar al pueblo nos dividió, porque a unas personas, con tapar el sol con un dedo, quiso decir: “no, pues los voy a apoyar en esto, los voy a apoyar en lo otro”, pero nunca se veían las cosas que estaban haciendo simplemente ellos hacían su comité y ya se iban a México, como el pueblo no sabía que es lo que estaban haciendo sino que ellos empezaron a pedir recursos a otros países supuestamente para apoyar a Mazunte. En nombre de Mazunte pedían todos esos apoyos, pero nunca llegaba al pueblo, sino que ellos se fueron haciendo más grandes a costillas de nosotros”.<sup>193</sup>

La incomodidad, el descontento y los conflictos internos que generó la presencia y la intervención de esta asociación civil en las decisiones de la comunidad culminaría en una división de la misma y una profunda enemistad entre los pobladores.

“...sí ellos hubieran trabajado a como ellos venían pensado, se le abren las puertas, pero no hicieron caso. Dividieron al pueblo y fueron corridos de Mazunte... Los corrimos como en el 96...”<sup>194</sup>

“...a nosotros, como grupo de mujeres de turismo nos pidieron... antes ellos nos pidieron las copias de las actas de posesión para solicitar crédito para los jacales, ¿no?, porque antes todo esto eran jacales. Así estaban en eso de que les dimos todos los documentos, los papeles para que ellos fueran a solicitar el crédito y así estábamos esperando y “no que ya mero, que sí que esto y ya les va a llegar” y así. Después cuando pasó Paulina fue el problema por que todo fue arruinado [...] el turismo que ellos nos traían era puro de Canadá e Inglaterra. Cuando supieron la noticia del huracán... entonces esa gente colaboró mucho con ellos; o sea que nosotros lo supimos por medio de otro extranjero que venía de allá porque ese extranjero, según, nos dijo al pueblo... no a todo el pueblo, si no que a unos nos conocía, porque son gentes que ya habían venido. Vinieron como al año y ya vieron que no había ni cuartos ni nada. Nos dicen: “qué paso, no les llegó la ayuda de Ecosolar” y nosotros “no, no nos dio”. Que sí, que cuando pasó Paulina nosotros según supimos que ellos fueron a recuperar mucha ayuda a Canadá, Inglaterra y esa gente sí apoyó con crédito para hacer los jacales, pero después cuando ellos vinieron que nosotros les dijimos a ellos de que ya sabíamos de que a ellos les habían dado un dinero para construir. “sí”, dijeron, yo fui a esa asamblea cuando dijeron “sí”.”<sup>195</sup>

<sup>192</sup> Entrevista con don Jeremías. Mazunte. Junio 2005.

<sup>193</sup> Entrevista con Arturo. Mazunte. Mayo 2005.

<sup>194</sup> Idem.

<sup>195</sup> Entrevista con Gloria. Mazunte. Marzo 2006.



El problema más grave de Ecosolar con Mazunte, San Agustínillo y las autoridades municipales sucedió después del huracán Paulina, en 1997. El gobierno del estado a través del Instituto de Vivienda Oaxaqueño (IVO) comenzó un proyecto en el que se les otorgaba paquetes de pérdida total o parcial a la gente de Mazunte. La ayuda de pérdida parcial consistía en la reparación, sobre todo, de techos; la pérdida total consistía en volver a levantar la vivienda. Ecosolar es quien toma la iniciativa para gestionar un proyecto de viviendas, para lo cual involucra a Autobuses De Oriente (ADO) y a Fondo Banamex, principalmente, para financiar el proyecto:

“...se hizo un proyecto para reconstruir Mazunte, donde se dijo “IVO, tú le entras con el cemento y ya tienes ese paquete con eso, grava, arena, grava o grava arena [...] y como el proyecto se presentó a Autobuses de Oriente... ADO, ellos le iban a entrar con maya electrosoldada, alambón, varilla para la losa, para el piso, Fondo Banamex, ellos le iban a entrar con una maquinaria... una adobera [para ese entonces se crea una fábrica de adobros, que aún existe en Mazunte, pero como no hay nadie que la trabaje se encuentra parada] Y se consiguió lo del fondo Banamex, llegó un camión de volteo y llegaron 3 revolventoras, 4 revolventoras; una mezcladora; una compactadora y el capital para comprar el terreno; y se consolidó un grupo más, pero ese grupo iba a elaborar el adobe para venderlo... o sea, para dárselo a un precio bajo a los afectados por el huracán Paulina [...]. La idea es que la pérdida total que tenía que cubrir el Instituto de Vivienda de Oaxaca, que no nada más fueron techos y una paredcita, castillos y ya, sino que fuera una casa en forma”<sup>196</sup>.

Se consiguió hacer dos casas modelo, una con techo de palma y otra con techo de teja, que se regalarían después a dos familias de la comunidad. Luego se estableció la organización del trabajo por lotes de ocho personas; es decir, primero se construían ocho casas al ser terminadas otras ocho y así. Cuando llegó el material que se había prometido se le explicó a la gente que la inversión se realizaría a través de lo que llaman *fondo devolvente*; esto es, que de acuerdo con un estudio socioeconómico, se debía pagar proporcionalmente una parte de la construcción de la casa, por ejemplo, sólo el material. La gente comenzó a dudar de este *fondo devolvente* implementado por Ecosolar, pues no aceptaba el hecho de pagar dinero por algo que, de antemano, se les estaba regalando. El Agente municipal argumenta que este *fondo devolvente* fue pensado como un instrumento financiero para solventar un fondo comunitario, que manejara un comité creado y dirigido por gente de la propia comunidad. Así, la gente se rehusó a pagar y los miembros del grupo ecologista abandonaron Mazunte en 1997 bajo amenazas de muerte.

---

<sup>196</sup> Entrevista con Ernesto. Mazunte. Julio 2005.

La presencia de Ecosolar provocó conflictos internos y externos en la comunidad: por un lado, se produjo una ruptura entre los que apoyaban a dicho grupo y los que creían que venían a Mazunte a adueñarse de tierras y a enriquecerse a costa de la comunidad. Por otro lado, los conflictos externos que la comunidad enfrentaría con San Agustín y luego con Santa María Tonameca, la cabecera municipal.

Se dice que Ecosolar fue el principal causante de que San Agustín y Mazunte se separaran, pues a los primeros no se les tomaba en cuenta en los proyectos, pero siempre se les pedía asistir a las asambleas y cumplir con tequio. Además el hecho de que la misma persona que era presidente de la asociación civil Asociación de Comuneros de la Reserva Ecológica Campesina, A.C., fuera al mismo tiempo el agente municipal de Mazunte, generó aún más polémica. Durante mucho tiempo, en la cabecera municipal de Tonameca, se recibieron muchas quejas de gente de Mazunte y de San Agustín respecto a Ecosolar debido a que se decía que “en ese entonces le tendían emboscadas [la gente de Tonameca] al agente municipal y a la demás población porque los querían matar”. Pero cuando un grupo de personas del pueblo y otros de Ecosolar fueron a pedir explicaciones al presidente municipal, éste lo negó y Héctor Marcelli aprovechó para presentarle su proyecto de ecoturismo, invitando a las autoridades de Tonameca a participar en una reunión con personas del gobierno federal. Este hecho da paso a un periodo de tranquilidad entre Ecosolar y las autoridades<sup>197</sup>.

Héctor Marcelli y su grupo Ecosolar abandonan Mazunte en la circunstancia de una profunda división: los que apoyaban a la ONG y que habían sido los más beneficiados por ésta y los que argumentaban el robo y la estafa de la que había sido víctima la comunidad. Con todo, algunos de estos proyectos llegaron a consolidarse y otros fracasaron rotundamente. Después de la salida del grupo “ambientalista” y luego de la recuperación de Mazunte de los estragos que dejara a su paso el huracán, paradójicamente, comienza un auge turístico y los prestadores de servicios se ven obligados a organizarse y a implementar sus propios proyectos de desarrollo turístico, para ello crearon innovadoras propuestas y retoman algunas del grupo Ecosolar.

---

<sup>197</sup> Bravo Fuerte y Molina Ramos. Op. cit. Págs. 25, 26 y 27.

### **3.3 Organización y propuestas de los prestadores de servicios turísticos en Mazunte.**

En los últimos años, la población de Mazunte reconoce que para atraer y asegurar el turismo amante de la naturaleza es imprescindible hacer un uso adecuado de los recursos naturales y velar por su conservación. En la actualidad, la comunidad busca consolidar la oferta turística mejorando los servicios, tratando de impactar lo menos posible al ambiente. Cosa que está resultando difícil, ya que no se cuenta con el apoyo del gobierno o de alguna institución que mida los impactos ambientales en la comunidad o que los oriente al respecto.

Una vez que Ecosolar sale de Mazunte se hace necesario implementar estrategias para atraer al turismo. Para ello, se planean algunos proyectos propuestos desde la misma comunidad y se retoman proyectos que antes habían fracasado.

Aunque Mazunte no cuenta con la suficiente infraestructura ni con el apoyo del gobierno, la comunidad se va organizando cada vez más en torno a los problemas relacionados con el cuidado al ambiente y el fomento a un turismo responsable. Muchas son las estrategias que se han implementado dentro de las posibilidades; algunas de ellas les han dado buenos resultados. Por ejemplo, el comité de prestadores de servicios turísticos ha adquirido botes de basura que serán colocados en lugares estratégicos para evitar que en la playa se acumule la basura y vaya a parar al mar. También se han colocado letreros alrededor de la playa y la avenida principal con las leyendas “se prohíbe tirar basura” y “la playa no es cenicero, tira tus colillas en los botes de basura”. Los mazunteños explican que las leyendas están en español porque consideran que el turismo nacional –en especial del D, F- no respeta los lugares y que el turismo extranjero es más consciente de los problemas ambientales, por lo que es “menos sucio”.

La comunidad reconoce el impulso que las vías de acceso le proporcionan al desarrollo económico y turístico de Mazunte, por lo que continuamente exige a las autoridades la optimización de la carretera, de la avenida principal de la comunidad y de las calles que permiten el acceso del turismo a la playa.

Cabe mencionar que los logros de la comunidad no responden a una planeación, en consecuencia, la comunidad no tiene idea de los impactos ambientales que se pueden producir al implementar estos servicios. El agente municipal comenta que no hay ni ha habido un estudio de impacto ambiental, pero que a simple vista se notan los estragos ambientales que ha provocado el desarrollo del turismo con la apertura de calles en el pueblo y el aumento en la afluencia de turismo:

“Ahorita está llegando más turismo y, qué hace la gente, construir más; qué hace la gente, construir más brechas; qué hace la gente, generar más basura... indirectamente, pues sí. La gente que vienen por ahí de Europa y Estados Unidos, Canadá, la parte norte traen diferentes hábitos en cuanto la basura, incluso ellos cuando compran una cosa no aceptan que todo se lo echen en bolsa, siempre llevan su morral, se compran una comida chatarra, un refresco en envase desechable y no tiran la basura, la van a echar a donde ven un depósito...”<sup>198</sup>

No obstante, se reconoce que el problema es principalmente local, que es la gente, sobre todo mayor, de Mazunte la que más allá del medio ambiente, piensan en los beneficios económicos de la actividad turística. Razón por la cual hacen a un lado las propuestas de conservación ambiental como los biodigestores o los baños secos<sup>199</sup>. También es cierto que, algunas de las propuestas de desarrollo turístico que han derivado de la iniciativa del municipio han estado más inclinadas a la urbanización del pueblo y al desarrollo económico; poniéndolo por encima del medio ambiente, materia prima en el impulso de la actividad económica de Mazunte.

Como se observó en el capítulo anterior, en lo que toca al desarrollo turístico en la comunidad sólo se consideran las mejoras a nivel económico, pero no en cuanto a la calidad de vida, pues este proceso aún se vive de manera muy lenta. Aunque el comité de prestadores de servicios turísticos ha desarrollado proyectos tratando de integrar a toda la comunidad, la gente aún se rehúsa a participar porque, como lo comenta el presidente del comité, “no les interesa mejorar sus servicios, sólo ganar más y más lana”

Luis, presidente del comité de prestadores de servicios turísticos, labora para el Instituto de Capacitación y Productividad del Trabajo del gobierno federal y del estado

---

<sup>198</sup> Entrevista con el agente municipal de Mazunte. Mazunte. Marzo 2006.

<sup>199</sup> Algunas personas con las que se habló, señalan que los baños secos dan mala impresión al turista y que “no les gusta. Les da asco”, pero algunas de las que han implementado estas medidas en sus viviendas o cabañas dicen que para que resulte exitosa esta medida y no sea insalubre es necesario mucha dedicación en el mantenimiento de los baños secos, situación que explica su impopularidad.

dando cursos de capacitación en el área de preparación de alimentos e impartiendo cursos de inglés y administración a la gente de Mazunte. La Secretaría de Turismo, a través de la Regiduría de Turismo de Tonameca, también promueve este tipo de cursos. Luis García comenta que la asistencia de la gente a estos cursos es mínima, pues sigue teniendo la idea de que asistir a estos cursos es perder el tiempo y prefieren no desatender sus negocios. Los casi sesenta prestadores de servicios que acuden lo hacen porque ya “están viendo la necesidad de capacitarse, están viendo la necesidad de que está llegando gente diferente; incluso gente de fuera de aquí, con un poco más de recursos, ponen negocios y, ven ellos que se están quedando atrás, entonces, ese tipo de gente sí esta interesada en los cursos y está otra cantidad de que... pues no... por más que se les invita. Se les hace la invitación, los cursos son gratuitos; o sea, no asisten, siguen apáticos pensando como hace, que se yo, ocho años, cinco años”. Aunque al preguntar en la comunidad el por qué de su inasistencia a dichos cursos muchos no supieron que contestar lejos de considerarlo una pérdida de tiempo, se cree que, como estos cursos de capacitación son una iniciativa de los gobiernos federal y estatal, se siguen viendo como imposiciones gubernamentales en la comunidad y de ahí deriva su rechazo.

Otra oportunidad de ampliar la oferta turística en Mazunte, la ofrecen los servicios públicos como la luz, que permite a los mazunteños la introducción del internet en la comunidad y la apertura de locales que cuentan con este servicio que, al igual que el teléfono, son poco eficientes y caros por su dependencia satelital.

Pero se han propuesto otro tipo de proyectos menos ofensivos para el ambiente y más efectivos para atraer más turismo. Entre las iniciativas de los mazunteños para su propio desarrollo turístico existen las siguientes: la elaboración de una página de Internet que promociona establecimientos que así lo soliciten y que acepten agregarse a ésta página exclusiva, a quienes sólo se les cobra una mínima cantidad anualmente. Aunque a este proyecto sólo se han inscrito diecisiete o dieciocho personas, la página hace hincapié en todos los atractivos de Mazunte, lo que beneficia a la comunidad entera. Se promociona el Centro Mexicano de la Tortuga, la Fábrica de Cosméticos naturales, Punta Cometa, el Corral de Piedra, la playa Mermejita, las puestas de sol, las playas Principal y Rinconcito, los recorridos Turísticos que se ofrecen en lancha, y el mayor atractivo: la tortuga marina. Otras opciones turísticas promocionadas son la

Fiesta de Equinoccio de Primavera, que se ha celebrado por dos años consecutivos y la Fiesta Patronal de San Esquipulas. A pesar de que en Mazunte ya no prima la religión católica<sup>200</sup>, toda la comunidad reconoce esta festividad como la más importante. A pesar de que la gente considera que la fiesta patronal no ha cambiado con la presencia del turismo, comentan que cada año se trata de incluir en el programa actividades culturales y deportivas como torneos de ajedrez, basquetbol, futbol, etc. en las que es muy probable la participación del turismo. Este festejo comienza a atraer al turismo interesado en la vida cultural y espiritual de los sitios que visita. Otra propuesta que se está apenas trabajando en el comité de prestadores de servicios turísticos es la posibilidad de organizar un festival de jazz periódico; pero por ahora sólo es una propuesta para la que se está esperando el apoyo de la Secretaría de Turismo del estado.

Los logros de la comunidad en el sector turístico han sido muchos, pero aún existen conflictos internos y externos que no permiten un avance satisfactorio. Ya sea organizados como comité o de manera individualizada, los prestadores de servicios están generando sus propias propuestas con miras al crecimiento turístico de la comunidad, al mismo tiempo que intentan conservar el ambiente y crean estrategias para generar una distribución equilibrada de los ingresos entre toda la población. Así, se considera al medio ambiente como producto turístico que, de alguna manera, define al tipo de turismo que Mazunte busca de manera general: un turismo amante de la naturaleza que desee descanso y que disfrute del medio ambiente.

Si bien la comunidad ha decidido, con ayuda institucional o gubernamental y sin ella, planear su propio desarrollo e implementar sus propios proyectos con la finalidad de consolidar la oferta turística, existe otro factor que puede amenazar estos logros: el proyecto “Riviera Oaxaqueña”, que comienza a ser un tema relevante entre las preocupaciones de la gente.

### **3.4 El Corredor Turístico “Riviera Oaxaqueña”.**

El Plan Estatal de Desarrollo 98-2004 “propone que la prestación de servicios turísticos en Oaxaca sea el sector de mayor dinámica en la economía para los años

---

<sup>200</sup> En la comunidad se han conformado grupos religiosos, con una fuerte presencia, como los pentecostales o los testigos de Jehová principalmente.

1998-2004 ya que a corto y mediano plazo constituye la más sólida alternativa para generar empleos a bajo costo, aplicar las capacidades de los jóvenes profesionistas, elevar el poder de compra, crear o consolidar proveedores dentro del estado”<sup>201</sup>.

Sin embargo, el gobierno estatal admite que la actividad turística en Oaxaca ha tenido un desarrollo desigual tanto en su calidad como en su cantidad y distribución, esta situación explica los desequilibrios y rezagos que Oaxaca tiene en este rubro.

La administración 2000-2006 ha reconocido la importancia de la actividad turística en el crecimiento económico del país y considera al turismo un motor de desarrollo económico y social. Justo por eso, el Plan Nacional de Desarrollo 2001-2006 le ha otorgado a éste el carácter de prioridad para el Estado mexicano. Este PND 2001-2006 establece los objetivos, ejes rectores, estrategias, líneas de acción, tareas y metas que guían y determinan las acciones del gobierno federal.

En el Plan Nacional de Desarrollo 2001-2006, la política turística está enmarcada por cuatro ejes rectores: el turismo como una prioridad nacional; turistas totalmente satisfechos; destinos sustentables y empresas competitivas. A su vez estos ejes rectores giran en torno a los principales bloques que se considera integran la actividad turística nacional: la actividad normativa y la regulación del gobierno, los clientes a los que van dirigidos los productos, los destinos y las empresas que proporcionan los servicios. Grosso modo, en el PND 2001-2006, una vez reconociendo los beneficios tanto económicos como sociales del turismo en el país, pretende articular las políticas concurrentes que las diferentes dependencias y entidades gubernamentales implementen para el desarrollo turístico; modernizar y profesionalizar la administración pública del turismo, generar y dar difusión a la información que fortalezca al sector e identificar los segmentos del mercado para priorizar aquellos que generen una mayor rentabilidad para las empresas y para las entidades donde se ubican los destinos turísticos. También contempla entre sus tareas la promoción de la oferta turística por medio de un plan de mercadotecnia que proporcione información sobre los atractivos naturales y culturales; además de buscar la mejora en la calidad de los servicios turísticos e impulsar el desarrollo del turismo

---

<sup>201</sup> Documento “Riviera Oaxaqueña”. 1ª. Etapa. Programa especial de apoyo al desarrollo turístico del corredor Huatulco – Puerto Escondido – Chacahua. pág. 2-27.

doméstico<sup>202</sup>. En lo que se refiere a los destinos sustentables, se pretende apoyar el desarrollo del turismo municipal, estatal y regional así como propiciar el desarrollo sustentable del turismo, fomentar la oferta turística y favorecer la dotación de la infraestructura en apoyo al turismo. Por último, este Plan también busca fortalecer la modernización de las pequeñas y medianas empresas dedicadas al turismo para poder desarrollar productos turísticos competitivos para satisfacer las necesidades del turismo y ofrecer una experiencia de viaje de mayor valor<sup>203</sup>.

El Ejecutivo Federal tiene a su cargo la promoción del desarrollo de planes concretos para cada región que deben ser acordes con las diferentes necesidades y vocaciones específicas, lo mismo que congruentes con los procesos de descentralización económica, política y social en el país.

Debido a la riqueza tanto cultural como natural de Oaxaca, el gobierno estatal a establecido como una prioridad el impulso al desarrollo integral del sector turístico en ésta entidad con la finalidad de que éste tenga mayor incidencia en la dinámica económica, ya que se considera una alternativa sólida para la generación de empleos a bajo costo a corto y mediano plazo. Esta generación de empleos pretende abarcar todos los sectores sociales: jóvenes, profesionistas y personas de la tercera edad.

Se ha presentado a las autoridades estatales y regionales un documento elaborado por FONATUR, a petición de la Secretaría de Turismo del Gobierno del Estado de Oaxaca, titulado “Programa Especial de Apoyo al Desarrollo Turístico del Corredor Huatulco-Puerto Escondido-Lagunas de Chacahua, Oaxaca”, que dio inicio en el año 2004<sup>204</sup>. Este representa la primera etapa del proyecto “Riviera Oaxaqueña”, que pretende abarcar desde Salina Cruz hasta Pinotepa Nacional. En el Programa, el PND 2001-2006 establece mesoregiones como unidades base de planeación para el desarrollo regional<sup>205</sup>. El estado de Oaxaca quedó inscrito en el Sur-Sureste. Esta primera etapa del

---

<sup>202</sup> Según Rodolfo Elizondo Torres, secretario de turismo, el turismo doméstico es “aquel que se realiza sin salir de las fronteras del país residente”.

<sup>203</sup> Documento en internet: <http://archivos.diputados.gob.mx/>

<sup>204</sup> Documento “Riviera Oaxaqueña”. 1ª. Etapa. Programa especial de apoyo al desarrollo turístico del corredor Huatulco – Puerto Escondido – Chacahua. Pág. 1-1.

<sup>205</sup> Estas mesoregiones se componen de varias entidades federativas, que en forma práctica se integran para coordinar proyectos de gran envergadura con efectos que trascienden los límites de dos o más entidades federativas. El establecimiento de las mesoregiones busca organizar el país para facilitar la planeación y la colaboración entre entidades y la federación. Oaxaca que quedó inscrito en la Sur-Sureste



proyecto de la “Riviera Oaxaqueña” pretende consolidar cinco zonas turísticas diferentes, para atraer diferentes tipos de turismo: Lagunas de Chacahua, Roca Blanca-Juquila, Puerto Escondido- Zicatela- Manialtepec, Pochutla- Puerto Ángel- Mazunte- La Ventanilla- La Escobilla, y Bahías de Huatulco.



FUENTE: SEDETUR, Oaxaca y Gobierno municipal de San Pedro Mixtepec.

Este proyecto representa “una gran potencia para impulsar el desarrollo económico y social de la región a partir de la actividad turística, en virtud de la variedad de atractivos naturales, equipamientos y servicios turísticos con que cuenta, para la atención de diversos segmentos de mercado”<sup>206</sup>. Los principales destinos y sitios turísticos que participan de este Programa son: Huatulco, Santa María Huatulco, Puerto Ángel, Zipolite, Mazunte, San Agustínillo, La Ventanilla, La Escobilla, Puerto Escondido, Santa Catarina Juquila y Lagunas de Chacahua<sup>207</sup>. Su planeación contempla diferentes vertientes como son la urbana, la ecológica y la económica. Los objetivos son:

- 1 **Elevar a la costa oaxaqueña al nivel de prioridad nacional.**
- 2 **Generar un solo producto turístico con identidad propia.**

junto con Campeche, Yucatán, Chiapas, Guerrero, Quintana Roo, Tabasco, Veracruz y Puebla.

<sup>206</sup> Documento “Riviera Oaxaqueña”. Loc. cit.

<sup>207</sup> Este documento contiene todo un análisis de los recursos con los que cuentan todos y cada uno de los lugares turísticos que se encuentran a lo largo de este corredor y toda una planeación de cómo pueden ser utilizados los recursos de unos para el impulso del desarrollo de los otros. Por ejemplo, contemplar y promocionar la existencia de dos aeropuertos dentro del corredor (el de Puerto Escondido y el de Huatulco) que harán “posible” la accesibilidad para los turistas a lugares como Puerto Ángel, Zipolite, San Agustínillo, Mazunte y Ventanilla, cuenta con las carreteras federales, costera 200 y 175 y la carretera estatal 131, acceso que facilitará los traslados desde los aeropuertos a cualquiera de las comunidades más “rezagadas”.

- 3 **Poner en valor los recursos naturales, los sitios culturales y los turísticos.**
- 4 **Impulsar nichos alternativos como el de cruceros, ecoturismo, cultura, deportivo y de aventura.**
- 5 **Dotar de infraestructura y mejorar la imagen urbana de los destinos.**
- 6 **Detonar nuevos negocios y atraer inversiones.**
- 7 **Elevar los índices de ocupación, estadía e incrementar la derrama económica.**

Se pretende mejorar el equipamiento de servicios turísticos, agregar valor a los atractivos naturales, estimular el desarrollo sustentable con inversión pública y privada en infraestructura y superestructura de alojamiento, entretenimiento, mejoras en las vías de acceso terrestres, marítima y aérea. Todo ello con el fin de impulsar un desarrollo urbano equilibrado, conjugando esfuerzos y recursos de los tres niveles de gobierno, inversionistas privados, prestadores de servicio, instituciones financieras y sector social para crear los óptimos niveles de competitividad en los ámbitos nacional e internacional. Al mismo tiempo, se considera mejorar las condiciones de vida de los habitantes de la región, invirtiendo en la educación y la cultura, apoyando la educación técnica y la superior, creando universidades públicas y privadas, instituciones de capacitación de técnicos en turismo, unidades médicas de las diversas instituciones de salud pública, y la creación de museos locales. Todo esto con una continuidad técnica y jurídica dentro del marco de las leyes y planes aplicables de orden federal y estatal. Estas estrategias y líneas de acción se derivan del Plan Estatal de Desarrollo y se cuenta con el instrumento previsto en la Ley de Planeación del Estado de Oaxaca, bajo el carácter de Programa Especial de Apoyo al Desarrollo del Corredor Huatulco-Puerto Escondido-Lagunas de Chacahua, Oaxaca.

En el ámbito federal, la Ley de Planeación tiene como finalidad “normar los principios básicos conforme a los cuales se lleva a cabo la planeación nacional del desarrollo, estableciendo el Sistema Nacional de Planeación Democrática, que involucra la participación y consulta de diversos grupos sociales en la elaboración ejecución y evaluación de el Plan y los programas a que se refiere esta ley”<sup>208</sup>. El carácter “democrático” de esta planeación supone la coordinación de las actividades

---

<sup>208</sup> Documento “Riviera Oaxaqueña”. Op. cit. pág. 2-8.

por parte del Ejecutivo Federal y la planeación conjunta con las entidades federativas con el objeto de que se establezcan las condiciones de participación integral. De este modo, la planeación nacional, que a su vez orienta a este respecto la organización de las respectivas jurisdicciones estatales, asegura la participación de los municipios involucrados; promueve y garantiza la participación democrática de los diferentes grupos sociales, así mismo, establece las bases para alcanzar los objetivos, metas, estrategias y prioridades que, mediante la planeación, se fijarán en el Plan y los programas. Entre los principios que sustenta el Ejecutivo Federal se encuentra la sustentabilidad, la competitividad y el desarrollo regional. Además se pretende promocionar un desarrollo regional equilibrado creando núcleos de desarrollo sustentable apoyando el desarrollo turístico municipal, estatal y regional así como el establecimiento de mecanismos de coordinación en los distintos niveles de gobierno. Por otra parte, se cree que la aprobación de la participación del municipio de Santa María Tonameca en la primera etapa del programa “Riviera Oaxaqueña” no fue consultada –o no de manera completa y formal- con las autoridades de Mazunte, San Agustínillo o Ventanilla, pues las autoridades mazunteñas afirman que tanto a ellos como al comité de prestadores de servicios turísticos sólo se lo manejaron como una propuesta que aún no se sabe si se formalizará de algunas mejoras en espacios públicos específicos. Sólo a un miembro del comité de prestadores de servicios turísticos se le ha proporcionado un disco compacto que contenía la información del Programa Especial de Apoyo al Desarrollo Turístico del Corredor Huatulco-Puerto Escondido-Lagunas de Chacahua, Oaxaca. Esta persona comentó que la información del disco es un poco confusa y que las autoridades tienen el deber de informar a las comunidades sobre lo que se planea hacer y consultar a los miembros de las mismas sobre los beneficios y perjuicios mediante juntas informativas donde la gente aclare sus dudas.

Ya en el ámbito estatal, la Ley de Planeación del Estado de Oaxaca tiene por objeto establecer:

- I. Las normas y principios básicos de acuerdo a los cuales se planeará el desarrollo en la Entidad y se encauzarán las actividades de las administraciones Públicas Estatal y Municipal;
- II. las bases de integración y funcionamiento del Sistema Estatal de Planeación

Democrática;

III. las bases para que el Ejecutivo Estatal coordine sus actividades de planeación con la Federación, de acuerdo a la legislación aplicable;

IV. las bases para que el Ejecutivo Estatal coordine sus actividades de planeación con los municipios de la entidad de acuerdo con la legislación aplicable;

V. las bases para promover y garantizar la participación democrática de los diversos grupos sociales, a través de organizaciones representativas, en la elaboración de los planes y programas a que se refiere esta Ley; y

VI. Las bases para que las acciones de los particulares contribuyan a lograr los objetivos y metas de los planes y programas a que se refiere esta Ley.

Dentro de las políticas del Ejecutivo Federal, sus objetivos, metas, estrategias y prioridades, previstas en el Plan de Desarrollo en las que el Programa Especial de Apoyo al Desarrollo Turístico del Corredor Huatulco-Puerto Escondido-Lagunas de Chacahua, Oaxaca, se encuentran: la creación de comisiones para el crecimiento con calidad y desarrollo humano; con base en el Programa Nacional de Turismo se pretende impulsar los Destinos Sustentables, con el objetivo de apoyar el desarrollo turístico estatal y regional fortaleciendo los programas de desarrollo turístico tales como el Programa de Centros de Playa<sup>209</sup>, que se encuentra dentro de los programas que plantea la Secretaría de Turismo (SECTUR); el Programa Ruta de los Dioses, uno de los principales programas de la SECTUR integrado por los estados de Oaxaca, Puebla y Veracruz, que tienen como objetivos y estrategias: proporcionar el desarrollo sustentable del turismo, para lo cual es necesario diseñar, consensuar y poner en marcha el Programa de Turismo Sustentable; fomentar la oferta turística, consolidando, relanzando y dando mantenimiento a los Centros Integralmente Planeados (CIP's), así como impulsar nuevos megaproyectos turísticos. Con base en la Agenda 21 para el Desarrollo Sustentable se busca impulsar el Programa de Certificación para Destinos Turísticos que, en este caso, será la continuación de los Programas de Certificación de Hoteles y otras empresas turísticas, el Programa Nacional de Atención a Zonas con Litoral y la Promoción de Estudios de Ordenamiento Ecológico Estatales y Locales en Municipios Turísticos.

---

<sup>209</sup> Este Programa atiende prácticamente a todas las entidades federativas que cuentan con áreas costeras.

En el primer informe de gobierno del presidente municipal de Santa María Tonameca, C. Alfonso Martínez López, se dio a conocer que el 21 de julio de 2006 se firmó en Mazunte con el Lic. Rodolfo Elizondo, titular de la Secretaría de Turismo, y con el aval del gobernador Ulises Ruiz Ortiz, ante la presencia de John Makcarty, director de FONATUR<sup>210</sup>, el convenio en donde el municipio de Tonameca se integra al programa de Desarrollo Turístico de la Costa Oaxaqueña. Se confirma que el proyecto fue presentado a las autoridades federales, estatales, municipios involucrados y prestadores de servicios. Al respecto el agente municipal de la comunidad opina:

“...ahorita está muy de moda el corredor turístico que es el que se piensa desarrollar, entonces se ha mencionado mucho la franja Laguna de Chacahua- Puerto Escondido- Mazunte- Zipolite- Puerto Ángel que se esta levantando ya con una promoción más constante, precisa, sobre un desarrollo [...] El corredor turístico, hasta ahorita lo entendemos, en Mazunte, solamente mejoramiento en áreas específicas: estacionamiento, baños públicos, las avenidas principales –un arreglo... nada más... no es tan grande, así, de relevancia [...]todo eso a quedado como propuestas”.<sup>211</sup>

Aunque el proyecto de la “Riviera Oaxaqueña” ha causado mucha inquietud en Mazunte, autoridades de la comunidad afirman que les está sirviendo como promoción turística. Sin embargo, durante el trabajo de campo en la comunidad encontramos que había poca información sobre este proyecto entre la población, a excepción de los del comité de prestadores de servicios turísticos y las autoridades de la comunidad.

Debido a el escaso diálogo entre las autoridades de Tonameca y las comunidades la gente de Mazunte no sabe bien a bien lo que está sucediendo con el “Corredor” y perciben a FONATUR como el “enemigo” que va a llegar a la comunidad para despojarlos de sus tierras. Los prestadores de servicios turísticos están preocupados porque piensan que FONATUR llegara a ofrecer créditos “atractivos” para supuestas “mejoras” y después de un tiempo, al no poder pagar los créditos y los correspondientes intereses, terminarán por quitarles sus negocios y hasta sus hogares. Están convencidos de que será una estrategia para obligarlos a abandonar sus tierras y puedan arribar grandes inversionistas nacionales y extranjeros que buscan hacer de Mazunte “otro Huatulco”. De modo y que se verán en la necesidad de trabajar como meseros, mucamas, etc. También piensan que de no suceder así, igualmente vendrán inversionistas extranjeros que traerán otras ideas y grandes capitales e invariablemente

<sup>210</sup> Documento “Primer informe de Gobierno”, del C. Alfonso Martínez López, presidente municipal de Santa María Tonameca

<sup>211</sup> Entrevista con el agente municipal de Mazunte. Mazunte. Marzo 2006.

los dejarán fuera de la competencia, lo que se ha tratado de evitar en Mazunte, “precisamente porque lo que se pretende es de que la utilidad o el beneficio se reparta más, que no haya concentración en un solo propietario”<sup>212</sup>. Además, los mazunteños están muy conscientes de su situación y tratan de tomar medidas como por ejemplo la política de construcción que prohíbe en la construcción de “hoteles”, aprobada en el 2004 por la asociación de cabildo municipal.

“Pero la misma gente de aquí dicen “mejor vamos a hacer algo más pequeño”, en cuestión de recursos, porque también la gente nativa de acá no tiene tanta lana como para invertirle [...] no tenemos gran cantidad de turismo que nos visita. No queremos trabajar con un gigante porque nos va a dar en la torre. Principalmente no queremos terminar yendo a cambiarles y barrer sus baños. Mejor, queremos trabajar en lo nuestro, en unas cabañitas modestas, un restaurancito, pero que sea propio, de la familia en donde están el restauran y las cabañas”<sup>213</sup>.

La comunidad de Mazunte cree que las normas de construcción tienen que ser respetadas por todos y confían mucho en que se apruebe una ley que fortalezca y garantice su economía y permanencia en la comunidad:

“Hasta ahorita está aprobado por la asociación de cabildo municipal; es decir, el municipio, dentro de sus autonomías, la ley le permite extender reglamentos internos. Está aprobado en la administración anterior en el 2004, en el último mes, de la última sesión de la administración que terminó en el 2004 y ratificado en esta administración actual del municipio de Santa María Tonameca, al cual pertenecemos. Es legal en el sentido de que la ley permite que los municipios extiendan sus reglamentos de construcción, sin embargo, se está buscando la manera de que sea llevado al congreso del estado para que la determine como ley. Si el municipio lo promueve bajo esos términos, va a tratar que sea para todo el municipio de Santa María Tonameca, para que tenga mayor alcance. Que sea para todo el municipio porque se están deteriorando áreas turísticas como es Agua Blanca, Ventanilla, San Agustinillo, Mazunte. Estamos a tiempo de tratar de implementar o aplicar ese tipo de reglas de construcción precisamente para conservar bastantes áreas y, no pensemos en un Huatulco o en un Puerto Escondido en donde todos lados dice “Hotel, hotel, hotel...” calles, y carros y todo eso”<sup>214</sup>.

Otra preocupación de la comunidad de Mazunte es que, al mejorar los servicios turísticos de las comunidades cercanas –por medio de dicho proyecto-, se verían rezagados económica y socialmente por la imposibilidad de competir. Este temor se justifica si se considera el tipo de visión y de promoción a niveles de inversión que este documento (Programa especial de apoyo al desarrollo turístico del corredor Huatulco-Puerto Escondido-Lagunas de Chacahua, Oaxaca.) prioriza para el CIP Bahías de

---

<sup>212</sup> Idem.

<sup>213</sup> Idem (agente municipal.)

<sup>214</sup> Idem. (agente municipal)

Huatulco y a Puerto Escondido. El caso de Bahías de Huatulco es particularmente notable, ya que se considera que su orientación es hacia mercados de alto poder adquisitivo, principalmente de sol y playa tradicional, con una alta calidad de su infraestructura turística y alrededor de 2,489 cuartos de hotel, que en el año 2003 captó 294 mil visitantes (12% corresponde a extranjeros) y generó una derrama económica anual de 2,816 millones de pesos<sup>215</sup>. En el documento se menciona que la localidad de Santa María Huatulco, que se encuentra a 25 Km. de distancia del CIP, “se presenta como alternativa para ofrecer suelo y vivienda para la población asociada con este destino turístico”<sup>216</sup>. Es decir, el lugar donde viven algunos de los huatulqueños que ahora laboran en el gran complejo turístico y para quienes la playa está negada.

Para Mazunte y sus aledaños Bahías de Huatulco y Puerto Escondido no representan propiamente una amenaza, pues el turismo que los visita dista mucho del turismo que visita a Mazunte y el resto del corredor Puerto Ángel-Ventanilla. Por el contrario, algunas personas creen que el aumento del turismo en Huatulco y Puerto Escondido favorece a la comunidad, pues algunas agencias de viajes de estos destinos incluyen en sus itinerarios al Centro Mexicano de la Tortuga y a la Fábrica de Cosméticos Naturales, con lo que creen que puede aumentar su promoción. La mayor preocupación en Mazunte es que si comunidades como Zipolite, San Agustín o Ventanilla elevan su infraestructura turística ellos se quedarían fuera de la competencia, pues entre estos destinos el tipo de turismo es muy similar.

Para el caso del Corredor Puerto Ángel- Zipolite- Mazunte, que se considera un área que presenta un crecimiento urbano desordenado y lento, con serias carencias de infraestructura sanitaria<sup>217</sup>, el informe pone énfasis en las acciones encaminadas, supuestamente, a sacarlos de su rezago económico. El temor de los Mazunteños se acrecienta, pues consideran que los estragos en los atractivos, las carencias de infraestructura y servicios urbanos van deteriorando la propia actividad turística en la Riviera.

En lo que se refiere al apoyo al sector turístico del corredor que va de Puerto

---

<sup>215</sup> Documento “Riviera Oaxaqueña”. Op. cit. Pág 1-2.

<sup>216</sup> Idem.

<sup>217</sup> Idem.

Ángel a Ventanilla se ha propuesto el Circuito Turístico-Ecológico, se han contemplado mejoras viales en la carretera 175, que va de San Pedro Pochutla a San Antonio. Este tramo cubre las localidades de Puerto Ángel, Zipolite, San Agustínillo, Mazunte, Ventanilla y El Zapotal; se propone el impulso del circuito cultural turístico integrado por Puerto Ángel-Zipolite-San Agustínillo- Mazunte-Ventanilla-La Escobilla.

En materia de desarrollo turístico, para Zipolite y Puerto Ángel, destinos pertenecientes al distrito de San Pedro Pochutla, se contempla la inversión en proyectos de desarrollo urbano, centros de población, rehabilitar la imagen de acceso a las bahías; en infraestructura, el mantenimiento de la carretera, rehabilitación de vías de acceso vehicular a algunas playas, construcción de plantas de tratamiento y cuestiones de alumbrado público; en materia de equipamiento, habilitación de centro de visitantes, también se contempla la construcción de baños públicos con regaderas, mercado de artesanías, la construcción de un jardín vecinal y la habilitación de un mirador en Puerto Ángel. En relación al saneamiento y conservación ambiental, se preveen programas de ordenamiento ecológico municipal, talleres de eviscerado y venta de productos del mar, la habilitación de un relleno sanitario en Puerto Ángel, la construcción de paraderos carreteros, la habilitación de los atracaderos de lanchas tanto de pesca como las que se dedican a los paseos turísticos, estacionamientos para autobuses y automóviles, promoción y atención al turista que contempla programas de ordenación y ocupación de las playas de Puerto Ángel- Zipolite; además de la creación de un boulevard en Zipolite y la optimización y modernización del puerto de Puerto Ángel.

En el caso de las comunidades de Ventanilla, San Agustínillo y Mazunte, pertenecientes al municipio de Santa María Tonameca, la inversión está destinada al mismo tipo de desarrollo que Puerto Ángel- Zipolite, aunque con las especificidades propias de su entorno. Hay algunos proyectos que se tienen contemplados para los sitios turísticos de San Pedro Pochutla que no se consideran para el caso de los sitios turísticos del municipio de Santa María Tonameca. Pero, por ejemplo, en Mazunte se pretende construir un Museo Cultural de la Costa Oaxaqueña.

Con estas acciones se pretende elevar la competitividad y la calidad de la oferta



turística que, a decir de los mazunteños, será privilegio de los inversionistas “que traiga FONATUR”, porque, como ya lo menciona el agente municipal de la comunidad, los mazunteños difícilmente y, aun con créditos, podrían competir a ese nivel.

El proyecto de la Riviera Oaxaqueña se afirma como la mejor alternativa para explotar la riqueza natural y cultural de la costa, impulsando el desarrollo económico y social del estado, a través del turismo, que es la alternativa más viable para generar empleos y distribuir de manera más equitativa los ingresos.

Aun con la incertidumbre, lo mazunteños están tratando de organizarse para elaborar sus propias estrategias de resistencia ante estos cambios. Al mismo tiempo, tratan de trabajar conjuntamente para poder hacer una comunidad turística diferente que les garantice un tipo de turismo que no incida en su organización política y social, que se preocupe por el medio ambiente y que disfrute de la oferta turística – cada vez de mayor calidad- que se le brinda en la comunidad.

## CONCLUSIONES

Como se pudo observar, el desarrollo de Mazunte como comunidad turística ha sido similar al de las comunidades aledañas que conforman el corredor turístico Puerto Ángel-Ventanilla, sin embargo cada una de ellas ha crecido con sus propias particularidades. La diferencia entre la infraestructura, la estructura y la superestructura con la que cuenta cada comunidad es diferente, pues responde a la singularidad de cada espacio, al apoyo institucional, al gubernamental, al tipo de turismo que las visita y al que éstas desean atraer. En consecuencia, las estrategias que se siguen para impulsar el desarrollo del turismo dependen de los aspectos anteriormente citados.

Cuando las comunidades dependían de los ingresos proporcionados por la planta de procesamiento de la tortuga, principalmente San Agustín y Mazunte, éstas se sumen en una crisis económica por la veda total de la tortuga Marina. Así, ni el gobierno federal ni el gobierno estatal y aún menos el gobierno regional dotó a estas comunidades de alternativas que previnieran la crisis que se detonó con el cierre del rastro tortuguero y tampoco lo hizo para reestablecer las economías locales, lo que, de alguna manera, impulsó a las comunidades a tomar como alternativa el turismo sin contar con orientación. Esta situación provocó, al principio, una mala organización y planeación de éstas como comunidades receptoras. Igualmente provocó la incidencia de ONG's, que finalmente –en Mazunte y San Agustín-, terminarían por alterar el orden social interno y las relaciones externas de dichas comunidades.

En el caso de Mazunte su desarrollo como comunidad turística ha atravesado por diversos momentos en los cuales -aún hoy- el escaso apoyo del gobierno y de las instituciones dedicadas al impulso de este sector ha orillado a los mazunteños a

organizarse y a elaborar sus propias estrategias para planear dicho desarrollo. Para ello se han valido de una organización interna, como es el caso del comité de prestadores de servicios turísticos y la planeación de una política de construcción que permite una distribución más o menos equilibrada de los beneficios económicos, ya que la mayor parte de la población, directa o indirectamente, participa del sector turístico.

Es un hecho que para los mazunteños y para todo aquel que se dedica al sector turístico en la comunidad prima el deseo de la mejora económica y, a simple vista, el impacto económico del turismo es el aspecto más relevante en la comunidad.

Las dimensiones que han alcanzado los impactos económicos, sociales y culturales del turismo en Mazunte, al menos, espacio-temporalmente están íntimamente relacionados tanto con las circunstancias políticas como con los momentos económicos y sociales por los que ha ido pasando la comunidad a lo largo de su desarrollo turístico. Debe agregarse que no todos los efectos de la actividad turística han sido negativos.

Si bien el turismo reestableció la economía local y hoy en día trae beneficios económicos que han permitido mejorar el nivel de vida en la comunidad y hasta han incidido de manera positiva en la calidad de vida de los mazunteños, sobre todo en los jóvenes (el deseo de estudiar, aprender otros idiomas, viajar, etc.), lo cierto es que su presencia ha tenido impactos sumamente negativos en Mazunte. Estos impactos han incidido de manera directa en los cambios que se han sucedido dentro de la comunidad, que van desde el cambio en el sistema de valores, modificaciones en el sistema tradicional de organización, las relaciones comunitarias y familiares, el comportamiento individual, cambios en los hábitos de consumo, encarecimiento de la vida, creación de

“necesidades innecesarias”, imitación del estilo de vida del “otro”, aumento en el consumo de alcohol y drogas, el creciente interés por la explotación de todo lo que pueda ser explotable como la mercantilización del medio ambiente e incluso tradiciones, la migración y la inmigración, etc. Existe muy poca conciencia de los efectos negativos del turismo en la comunidad, pero las estrategias para la planeación del desarrollo turístico apuntan cada vez más a la oferta de un producto turístico cuyas cualidades sigan atrayendo al turismo amante de la naturaleza que permita la conservación del medio ambiente; un turismo que se vea atraído por las características “rústicas” arquitectónicamente hablando y por el “producto cultural” con el que se comienza a dotar esta oferta turística, a saber: la Fiesta de Equinoccio de Primavera de Mazunte - según el comité de prestadores de servicios turísticos ha tenido gran éxito-, el “Festival del año solar prehispánico” y un festival de jazz que aún se está terminando de planear junto con otros proyectos para los que se espera el apoyo del gobierno estatal y de la Secretaría de Turismo para echarlos a andar.

A la fecha, los esfuerzos por tratar de conseguir apoyo gubernamental para mejorar los servicios dedicados al turismo son grandes y se ha conseguido muy poco. Por este motivo Mazunte padece muchos déficits en cuanto a la calidad de sus servicios. A pesar de todo lo anterior, la comunidad se esfuerza por sacar adelante su proyecto turístico que le permita reducir los impactos de orden social y cultural al interior de la comunidad planeando y tratando de asegurarse un turismo tranquilo y consciente.

En la actualidad, los mazunteños ya no sólo tienen que preocuparse por planear un desarrollo organizado y equilibrado. Existe una nueva problemática que “amenaza” su proyecto turístico, frente al que, se piensa en la comunidad, poco pueden hacer: el

“Programa Especial de Apoyo al Desarrollo Turístico del Corredor Huatulco-Puerto Escondido-Lagunas de Chacahua, Oaxaca”, o “Riviera Oaxaqueña”, presentado por la Secretaría de Turismo del Estado de Oaxaca, que plantea supuestas mejoras para el corredor turístico que van desde Salina Cruz hasta Pinotepa Nacional. Según los mazunteños, no se tiene información clara sobre el proyecto, pues ninguno de los tres niveles de gobierno ni institución alguna ha tomado en cuenta a los pobladores de la comunidades para diseñar políticas de desarrollo y fomento al turismo que permitan conocer y entender las necesidades de los diferentes tipos de turismo para crear nuevos destinos turísticos o rediseñar los ya existentes, implementar nuevos proyectos en diferentes comunidades receptoras para incentivar los flujos turísticos. Consecuentemente, en la comunidad se teme un despojo por parte del gobierno, de FONATUR y de las trasnacionales que, temen los mazunteños, querrán quedarse con lo suyo como ha pasado en Acapulco, Huatulco o Cancún, por mencionar sólo algunos casos. Este temor no es infundado si se revisa un poco las historias de la conformación de los centros turísticos más importantes de nuestro país. Éstas dan cuenta del despojo y de la miseria a la que se ha orillado a los que solían ser los dueños de esas tierras. pero llenas de un gran éxito e inmensas fortunas para los inversionistas que han conseguido montar sus grandes negocios como cadenas hoteleras y restauranteras; así como para los dueños de los ostentosos clubs nocturnos.

# Bibliografía

- Aguilar Barajas Ismael, et al. CIUDADES. Núm. 23, julio-septiembre, RNIU, México.
- Bravo Fuerte, et al. Impacto Socioeconómico del Programa de Protección de Tortugas Marinas en la Coata de Oaxaca. Departamento de Producción Económica de la Universidad Autónoma Metropolitana, Unidad Xochimilco. México, 1990.
- Carlsen, Laura. “Autonomía indígena y usos y costumbres: la innovación de la tradición”, en [www.ezln.org/revictschiapas/No7/ch7carlsen.html](http://www.ezln.org/revictschiapas/No7/ch7carlsen.html).
- Bartolomé, Miguel A. Gente de costumbre y gente de razón. Las identidades étnicas en México. Primera edición, Ed. Siglo Veintiuno, México, 1997.
- \_\_\_\_\_. coord. Visiones de la diversidad. Relaciones interétnicas e identidades indígenas en el México actual. Vol. IV; INAH, México, 2005.
- Cárdenas Tabares. Fabio. Proyectos Turísticos. Ed. Trillas; México D. F; 1991.
- Castellanos Guerrero, Alicia. “Racismo e identidad étnica” en ALTERIDADES, No.2, 1991.
- \_\_\_\_\_ y París Pombo, María Dolores. “Emigración, identidad y exclusión socioétnica y regional en la ciudad de Cancún”; en Vladimir Zambrano, Carlos. Editor. Etnopolíticas y racismo. Conflictividad y desafíos interculturales en América Latina. Universidad Nacional de Colombia; primera edición, Bogotá, 2002.
- \_\_\_\_\_ y Machuca R. Jesús Antonio. (comp). Turismo, identidades y exclusión. Universidad Autónoma Metropolitana- Iztapalapa- Casa Juan Pablos; México, 2008.
- Cisneros Reyes, Héctor, et al. Ecoturismo y desarrollo sustentable: impacto en comunidades rurales de la selva maya. UNAM; México, 2000.
- Contreras Soto, Ricardo. “La religión en las organizaciones económicas (como hipervínculos). Esbozo de la percepción religiosa de los migrantes laborales en Estados Unidos”, en Paz y conflicto religioso. Los indígenas de México, CONACULTA-ENAH, 2006. pag. 261.
- De Arrillaga, José Ignacio. El turismo en la economía nacional. Ed. Nacional; Madrid, 1955.
- De Kadt, Emanuel. Turismo: ¿pasaporte al desarrollo? Perspectivas sobre los efectos

sociales y culturales del turismo en los países en vías de desarrollo. Ed. ENDYMION; 1991.

De la Torre, Oscar. El Turismo. Fenómeno social. FCE; México, 1980.

Fernández Fúster, Luis. Introducción a la teoría y técnica del turismo. Ed. Alianza; Madrid, 1985.

Getino, Octavio. Turismo. Entre el ocio y el neg-ocio: identidad cultural y desarrollo económico para América Latina y el MERCOSUR. Ed. CICCUS-La Crujía-, Argentina, 2002.

\_\_\_\_\_. Turismo y desarrollo en América Latina. Ed. LIMUSA; México, D, F. 1987.

Hiernaux Nicolás, Daniel. Comp. Teoría y praxis del espacio turístico. Universidad Autónoma Metropolitana – Xochimilco; México, D.F; 1989.

Jiménez Martínez, Alfonso de J. Desarrollo turístico y sustentabilidad: el caso de México. Universidad Intercontinental, M.A. Porrúa; México, 1998.

\_\_\_\_\_. Turismo. Estructura y desarrollo. La estructura funcional del turismo internacional y la política turística de México. Desarrollo histórico. 1945-1990. McGRAW-HILL; México, D.F, 1993.

Lisbona Guillén, Miguel. Coord. La comunidad a debate. Reflexiones sobre el concepto de comunidad en el México contemporáneo.; el Colegio de Michoacán, Universidad de Ciencias y Artes de Chiapas; México, 2005.

Martín Rojo, Inmaculada. Dirección y gestión de empresas del sector turístico. Ediciones Pirámide. Madrid, 2000.

Natal Martínez, Alejandro. Cosméticos Naturales de Mazunte: una empresa comunitaria de éxito. Colegio Mexiquense; México, 2006.

Ramírez Blanco, Manuel. Teoría general de Turismo. 2ª. Edición. Ed. Diana. México, 1994.

Ramírez S. Juan Manuel. Turismo y medio ambiente. El caso de Acapulco. Cuaderno divisional 4; Universidad Autónoma Metropolitana – Xochimilco; México, D.F; 1986.

Ripoll, Graciela. Turismo popular. Inversiones rentables. Trillas. México 1999.

Rossel, Pierre. Turismo: la producción de lo exótico. Ed. Grupo internacional de trabajo sobre asuntos indígenas; Copenhague, 1988.

Salinas Mares, Karla Ivette. “El turismo como motor del desarrollo económico y social en El Mazunte, Oaxaca”. Tesis de licenciatura. UMAR, Puerto Ángel, Oaxaca; enero de 2003.

Viñals Blasco, María José, Comp. Turismo en Espacios Naturales y Rurales II. Ed. UPV. España, 2002.

Del tríptico “conocer... para conservar” de la Comisión Nacional de Áreas Naturales Protegidas, para el Centro Mexicano de la Tortuga.

Información obtenida del folleto Centro Mexicano de la Tortuga. Estructura, características y funciones. Mazunte, Oaxaca, México. Impresión, enero de 2005

“Guía Ecoturística y servicios de la Costa de Oaxaca”, elaborada por el Lic. Jesús Edmundo Salas Muños.

Documento: Normas complementarias de construcción, uso de suelo y fisonomía urbana al reglamento de construcción y seguridad estructural para el estado de Oaxaca en la comunidad de El Mazunte del municipio de Santa María Tonameca, en el distrito de Pochutla. 2005.

“Riviera Oaxaqueña”. 1ª. Etapa. Programa especial de apoyo al desarrollo turístico del corredor Huatulco – Puerto Escondido – Chachahua. Documento en disco compacto que presenta el gobierno del estado de Oaxaca y COMUNIDAD TURISMO.

Documento “Primer informe de Gobierno”, del C. Alfonso Martínez López, presidente municipal de Santa María Tonameca

Secretaría de Turismo. Rodolfo Elixondo Torres, Secretario de Turismo

En Internet:

[http://archivos.diputados.gob.mx/centros\\_estudio/cesop/eje\\_tematico/3\\_turismo.htm](http://archivos.diputados.gob.mx/centros_estudio/cesop/eje_tematico/3_turismo.htm)



[www.mexico desconocido.com.mx](http://www.mexico desconocido.com.mx) y [www.puertoangel.net](http://www.puertoangel.net)

[www.puertoangel.net/zipolite](http://www.puertoangel.net/zipolite).

[www.puertoangel.net/zipolite](http://www.puertoangel.net/zipolite).

[www.aoaxaca.com](http://www.aoaxaca.com)

[www.puertoangel.net/zipolite](http://www.puertoangel.net/zipolite)

[http://costachica.net/san\\_agustinillo/idex.html](http://costachica.net/san_agustinillo/idex.html)

[www.noticias-oaxaca.com.mx/](http://www.noticias-oaxaca.com.mx/)

[www.drytoilet.org](http://www.drytoilet.org).

<http://biodigestores.org/hello-world>

[http://en.wikipedia.org/wiki/Image:Mazunte\\_Area\\_Map.jpg](http://en.wikipedia.org/wiki/Image:Mazunte_Area_Map.jpg)