



Casa abierta al tiempo

**UNIVERSIDAD AUTONOMA METROPOLITANA IZTAPALAPA**  
**DIVISION DE CIENCIAS SOCIALES Y HUMANIDADES**  
**DEPARTAMENTO DE ANTROPOLOGÍA**  
**LICENCIATURA EN ANTROPOLOGÍA SOCIAL**

***“Procesos locales de identidad: Entre O'de püt y Pyogba Chu'we Una  
Identidad Negociada”***

Trabajo terminal

que para acreditar las unidades de enseñanza aprendizaje de

*Trabajo de Investigación Etnográfica y Análisis Explicativo III o Análisis Interpretativo III*

y obtener el título de

LICENCIADO EN ANTROPOLOGÍA SOCIAL

presenta

**Ivan Neri Hernandez Espinosa**

Matrícula No. 205328887

Comité de Investigación:

Director: Mtro. Daniel Nahmad Molinari

Asesores: Dra. Laura Raquel Valladares De La Cruz

Dr. Rafael Hernandez Espinosa

México, D.F.

Abril 2015



Casa abierta al tiempo

UNIVERSIDAD AUTONOMA METROPOLITANA IZTAPALAPA  
DIVISION DE CIENCIAS SOCIALES Y HUMANIDADES  
DEPARTAMENTO DE ANTROPOLOGÍA  
LICENCIATURA EN ANTROPOLOGÍA SOCIAL



Foto: Caminando en el mar de la soledad, volcán Chichonal, abril de 1982. Fotógrafo: Antonio Alcocer

## **PROCESOS LOCALES DE IDENTIDAD:**

*Entre O'de püt y Pyogba Chu'we Una Identidad Negociada*

*(Entre la lengua y el territorio)*

*Ivan Neri Hernández Espinosa*

*Nº205328887*

Es posible, tener la capacidad de reconocer en los demás, diferencias, limitaciones y virtudes, pero también debe ser posible, observarnos desde la mirada de los demás y aprender a compartir experiencias, que nos lleven a reconocer quienes somos.

INHE

## **Agradecimientos**

En primer lugar, mi más sincero agradecimiento, a todas y cada una de las personas de las comunidades que hicieron posible este trabajo y que fueron parte del mismo.

Quisiera dar las gracias, arqueóloga Lourdes Hernández J. y al instituto de antropología e historia (INHA), por haber hecho posible, que realizara el trabajo, de donde se desprende esta tesis. Así como a los compañeros del campamento de arqueología con los que conviví durante mi estancia.

A mis compañeros del trabajo de campo y a las autoridades del Tajín, especialmente a mi entrañable amigo Filemón.

A todos mis compañeros de la UAM-I, todas y todas las generaciones de compañeros que conocí, especialmente a los que formaron parte del grupo con quienes inicié la carrera, pero especialmente a esos dos Nash y Jorge, quienes no se rinden en alentarme.

A todos mis profesores, quienes guiaron mi conocimiento, pero además me brindaron su amistad, especialmente a Federico y Laura, que nunca dejaron de confiar.

Al comité de investigación, Daniel Nahmad (director), Laura R. Valladares (asesora) y Rafael Hernández (asesor), por apoyarme, por su paciencia y orientación académica.

Muy especialmente agradezco a toda mi familia y amigos que hacen de la vida una virtud.

El trabajo lo dedico: a las personas de las comunidades, porque sin su apoyo, no hubiera sido posible llevarlo a cabo.

A mi familia, mis padres, por su apoyo, amor y paciencia, mis hermanos, por su cariño, respeto y orientación, a mis cuñados, a la familia que me dejo entrar en su vida, para formar parte de ella, especialmente Doña Alicia †.

Especialmente y con todo mi amor, se lo dedico a Albina y Neri, que son las personas, que me dieron el impulso para dar termino a esta etapa de mi vida y seguir adelante.

Gracias.

<b>1. INTRODUCCIÓN</b>	<b>1</b>
1.1. Antecedentes y justificación	1
1.2. Objetivos	5
1.3. Visión teórico-conceptual	6
1.3.1 Conceptos	7
1.4. Abordaje metodológico	10
<b>2. CONTEXTO HISTÓRICO</b>	<b>11</b>
3.2 El ejido	11
3.1 Los Zoques	16
<b>3. EL ESPACIO REGIONAL</b>	<b>24</b>
3.1 Estado de Veracruz	24
3.1.1 Los municipios	26
3.1.2 Minatitlán	26
3.1.3 Uxpanapa	28
3.2.1 Los ejidos	29
3.2.2 Ejido Benito Juárez	29
3.2.3 Ejido Rafael Murillo Vidal	30
<b>4. MARCO ETNOGRAFICO CONTEXTUAL</b>	<b>31</b>
4.1 Aspectos generales	31
4.1.1 Cuando se funda el ejido	32
4.1.2 De donde vienen los fundadores	32
4.1.3 Como se establecen los ejidos o como se configura la comunidad en los ejidos	33
4.1.3.1 Estructura de bienes y servicios	35
4.1.3.2 Organización sociocultural y política	55

4.2 Aspectos particulares o específicos	65
4.2.1 Ejido Benito Juárez	65
4.2.1.1 La economía	67
4.2.1.2 La religión	70
4.2.1.3 La política	73
4.2.1.4 Las tradiciones	74
4.2.1.5 Los servicios	75
4.2.1.6 Aspectos particulares	75
4.2.2 Ejido Rafael Murillo Vidal	77
4.2.2.1 La economía	81
4.2.2.2 La religión	83
4.2.2.3 La política	86
4.2.2.4 Las tradiciones	86
4.2.2.5 Los servicios	87
4.2.2.6 Aspectos particulares	89
<b>5. ANÁLISIS</b>	92
5.1 La identidad	92
5.1.1 Procesos locales de identidad	92
5.1.2 De la identidad negociada	96
<b>6. CONCLUSIONES</b>	107
<b>BIBLIOGRAFÍA</b>	110
<b>ANEXO 1</b>	116

# 1. INTRODUCCIÓN

## 1.1. Antecedentes y justificación

Si uno se sumerge en la historia del país (México), se encontrara, que en el medio rural, existen diversas problemáticas que se han venido arrastrando, desde antes de la colonia, otras se gestaron durante la colonia y algunos más, son posteriores a esta, algunas de las problemáticas que ha perdurado a lo largo del tiempo son: la falta de tierras para el trabajo y la forma de su propiedad, esto a su vez, ha desencadenado otras problemáticas, algunas de ellas son: acaparamiento de tierras dentro de los sistemas comunales y la monopolización de los espacios de trabajo, trayendo consigo circunstancias como: dejar sin la posibilidad de forjar un patrimonio a otros sectores de su misma población. Desencadenando también, fenómenos, como migración, interna y hacia otros países; un aspecto común de estos casos es, que esta migración se da, con la finalidad de buscar un patrimonio, que provea de estabilidad, cuando menos, a más de una generación, pero a su vez, se desencadenaron problemáticas que a la par de ciertos aspectos económicos y tenían que ver más, con lo social.

Dichas problemáticas, como las antes referidas, en México y algunos otros países del continente, se dieron principalmente desde mediados del siglo XX y en adelante, debido a diferentes tipos de relocalizaciones, lo cual, desencadena un grave problema de territorio y territorialidad, “Los desplazamientos poblacionales, debidos a distintas causas, han afectado y afectan a diferentes sectores sociales y culturales de los países latinoamericanos.”, así como consecuencias que tiene que ver con muchos aspectos, pero considero que uno de los más importantes es, el que tiene que ver con la identidad. “Es por ello que las relocalizaciones compulsivas de poblaciones nativas, implican cuestiones éticas, jurídicas, sociales, políticas y culturales; que no siempre se manifiestan compatibles con las lógicas estatales.” (Bartolome, 1992)

El estado de Veracruz, es una de las entidades en las que históricamente se ha dado un gran impulso a diversas estrategias, que contribuyeran con su desarrollo económico, industrial y social del estado, y también del país, entre estas estrategias están: las que tuvieron que ver con el impulso al poblamiento y repoblamiento de lugares estratégicos como las costas, algunas veces tuvieron éxito y otras realmente concluyeron en rotundos fracasos, como fue el caso el de la colonia francesa que se intentó establecer en el municipio de Coatzacoalcos (Prévôt, 1994)<sup>1</sup>.

Para inicios de la década de los 40<sup>ss</sup> y en adelante, en la parte sur del estado, se constituyen algunos ejidos, con personas que provienen de distintos puntos del país y de otras latitudes del mismo estado, unos lo hacen, como parte de políticas gubernamentales de desarrollo económico y social por ejemplo: la fase "constructiva" del "crecimiento hacia adentro"<sup>2</sup>. (Velasco y Vargas, 1994), que se habían puesto en marcha en esa época. En estos programas, se dieron movimientos poblacionales desde el altiplano hacia las costas que habían sido poco pobladas, se establecen ejidos, dotándoseles de las tierras federales que se consideraban baldías y con la promesa de otorgarles infraestructura para su desarrollo, un ejemplo estos programas es "La marcha al mar".

Dentro del mismo espectro se ubica la colonización dirigida al trópico húmedo mexicano, la que pretendía aliviar la presión demográfica en la mesa central a la vez que expandir la frontera agrícola, aunque sus resultados fueron cuestionables y produjeron un impacto ecológico negativo (Mouroz, 1972); Ballesteros et al., 1970). (Bartolomé, 1992: 17).

Otros lo hacen también como parte de diferentes comisiones que se dieron entre los años 40<sup>ss</sup>-60<sup>ss</sup>, por ejemplo Comisión de la Cuenca del Papaloapan (1947), del Tepalcatepec (1947), del sistema Lerma-Chapala-Santiago (1950), del Fuerte (1951), del Grijalva (1951), del Panuco (1959) y la Comisión de Balsas (1960). (Velasco y Vargas, 1994:181), que implementaban las mismas estrategias de promesas.

---

<sup>1</sup> Véanse *EL SUR DE VERACRUZ EN EL SIGLO XIX: UNA MODERNIZACIÓN "A MARCHA FORZADA. En Las llanuras costeras de Veracruz: La lenta construcción de regiones, 1994 y DIAGNÓSTICO REGIONAL DEL ISTMO DE TEHUANTEPEC*, Emanuel Gómez Martínez, 2005

<sup>2</sup> Esta política implementada para alcanzar un desarrollo y modernización industrial, se llevó a cabo en el periodo del presidente Lázaro Cárdenas (1934-1940).



Otros ejidos se establecen como parte de relocalizaciones derivadas de la construcción de presas y otras obras de infraestructura, para esto, se implementan programas gubernamentales, que ayuden a contrarrestar los efectos de las políticas de relocalización convulsiva, un caso muy sonado fue el de la construcción de la presa cerro de oro llevado a cabo por la Comisión del Papaloapan en 1974, donde se reubicó a una gran población Chinanteca se trató de una movilización de más de 20000 personas (Toro, 1997:133).

A raíz de estos movimientos poblacionales, Bartolomé (1992) menciona que “Es por ello que las relocalizaciones compulsivas de poblaciones nativas, implican cuestiones étnicas, jurídicas, sociales, políticas y culturales; las que no siempre se manifiestan compatibles con las lógicas estatales”

Algunos ejidos más, se establecieron de manera autónoma<sup>3</sup>, para atender sus propias necesidades, lo hacen en espacios muy complicados para la subsistencia, siendo una constante desde su origen, la in-asistencia gubernamental, que hasta fechas recientes no tiene llegada o solo llega a cuentagotas<sup>4</sup>.

Otros grupos de personas salen de su territorio, a causa de un fenómeno natural, la erupción del volcán Chichonal en Chiapas, el año 1982, fenómeno que causo numerosos desplazamiento de indígenas Zoques, sobre todo de los municipios Chapultenango, Francisco león.(Reyes, 2007)

Es, a raíz de la observación de numerosos aspectos que se modifican, radicalizan y reivindican a partir de un reasentamiento, que elijo estudiar, cómo se da la configuración y la reconfiguración de la identidad en dos comunidades del sur del estado de Veracruz, mi interés por estudiar estas situaciones, se debe, por un lado, a que a pesar de que son poblaciones vienen de un mismo origen (Zoques de Chiapas) en su reasentamiento, presentan ciertas diferencias, conflictos y señalamientos culturales que a mi parecer, resultan interesantes, por otro lado, también existen diferencias, por ejemplo: en la

---

<sup>3</sup> El concepto lo utilizo para especificar que lo hicieron sin formar parte de algún programa del gobierno, como los reacomodos o reubicaciones por desastres naturales, las gestiones para establecer el ejido, ocurrieron por su cuenta.

<sup>4</sup> Notas de campo

asistencia que proviene de parte de las autoridades, esta diferenciación, impacta específicamente en el desarrollo de estas comunidades y de igual manera, hasta el momento<sup>5</sup> existen situaciones que modifican ciertos aspectos socioculturales en las comunidades, (como las exploraciones petroleras) que transforman radicalmente al tejido social y al paisaje, resulta interesante ver, que en cierto momento, hay una reivindicación de la identidad étnica y en otros espacios, hay una identidad negociada, también se implementa una identidad que se sustenta en relación al nuevo espacio ocupado, lo cual lleva a diferentes tipos dinámicas relacionales, entre ellas, la del conflicto.

Por ello, considero que si se hace un análisis desde los espacios micro sociales, como los ejidos, en primer lugar, se puede dar a conocer, la riqueza social, ecológica y cultural, tanto de los lugares, como de las poblaciones, que en muchos de los casos, llega a ser poco conocida o incluso desconocida, me parece que a partir de estudios de este tipo, se pueden conocer y dar a conocer, un abanico muy grande de aspectos socioculturales como, costumbres, comida, lengua, religión, dinámicas relacionales, diferencias en el manejo de tierras, el valor diferenciado que se tiene de las mismas, etc.

A mi parecer, genera información importante, sobre comunidades, ejidos, poblaciones, etc., que pueden proporcionar, por un lado un mayor y mejor acercamiento a diversas instituciones (oficiales y no oficiales), así como una aproximación de parte de las instituciones hacia las comunidades, que contribuyan a mejorar aspectos como infraestructura (que en ocasiones es tan elemental), conservación o implementación de espacios sociales y ecológicos sanos, resolver algunas carencias e incluso ciertos conflictos, también puede ser de utilidad, para mostrar cómo y en qué situación se encuentra la asistencia de las autoridades a las comunidades, saber que tipo de soluciones se dan por parte las autoridades o que soluciones se dan a nivel local entre comunidades. En general considero que los estudios que se realizan en las comunidades, principalmente generan un acercamiento y en ocasiones un salir del anonimato, que puede contribuir a disminuir la brecha que existe en muchos ámbitos entre

---

<sup>5</sup> Trabajo de campo realizado en el año 2010 , última visita 2013 y noticias recientes en 2014

autoridades y comunidad, comunidad y servicios, comunidad y tecnología, comunidad y política, etc.

## 1.2. Objetivos

La finalidad del presente trabajo atiende varios aspectos, entre estos destacan, primero: mostrar cómo se configura y reconfigura la identidad en dos comunidades del sur de Veracruz, puesto que es una entidad que a lo largo de su historia, ha albergado constantes repoblaciones territoriales, debido a que se han implementado una gran cantidad de políticas públicas y es a consecuencia de sus características geográficas y de biodiversidad, ha sido colocada como un lugar estratégico para el desarrollo del país. Por este motivo, considero que a través del análisis de estos espacios, podríamos tener un acercamiento a las dinámicas que se presentan en otras comunidades de características semejantes. Por otro lado, encuentro importante, que si se tiene conocimiento, sobre cómo se dan las relaciones entre los gobiernos (políticas públicas) y las comunidades, se pueden implementar formas de atención, para que las consecuencias que trae consigo, el desarrollo de dichas políticas, tengan un mejor término, es decir que se puede aprender desde la experiencia.

Me parece, que para las comunidades, es de gran importancia, dejar precedentes como el presente trabajo y de otros tipos, para buscar: que se realicen investigaciones de mayor trascendencia, que, además de contribuir con aportes teóricos que ayuden a entender de una mejor manera las dinámicas relacionales y de transformación en las comunidades, que contribuyan, al desarrollo de estrategias e introduzcan mejores mecanismos, que coadyuven a implementar alternativas viables, para un impulso integral de las mismas.

Finalmente, el trabajo, busca atraer la atención de autoridades y de otras instituciones, para que volteen a ver hacia las comunidades (todas), puesto que en ellas, existen conocimientos y hay propuestas que son muy valiosas, que se aprenda que también se puede trabajar desde estos espacios, porque ellos mismos conocen sus necesidades y sobre todo, tienen un buen manejo de los ecosistemas que los rodean.

### 1.3. Visión teórico-conceptual

Considero que la problemática del sector agrario en México se ha caracterizado por la gran cantidad de problemáticas que lo entrañan y por la trascendencia que ha tenido durante generaciones, aunque aún existen demandas tan añejas como la dotación de tierras para el trabajo, también existen otras que toman características más actuales, como son espacios de salvaguarda de bosques y fauna silvestre, aunque estas problemáticas que se han presentado como parte de un nuevo orden mundial, muchas de ellas albergan en su esencia, demandas históricamente arraigadas en este sector de la población.

Por aspectos como los antes mencionados, coincido con autores como Zygmunt Bauman, quien menciona, que la identidad es un prisma mediante el cual no solo se pueden entender aspectos de interés de la vida contemporánea (Polanco, 2003) sino también sirve para explicar un sinnúmero de aspectos, en un espacio intercultural (Giménez, 2005), por ello considero que al hacer un análisis desde el paradigma de la identidad, se pueden exponer costumbres, religión, vestimenta, lengua, comida y otros aspectos que son elementales para la configuración tanto de la identidad personal, como de la comunitaria (puede o no, ser étnica), también se pueden entender-explicar diversos temas y fenómenos como demandas y respuestas a ciertas situaciones tanto a nivel personal como del grupal, es decir, que si se hacen análisis desde el paradigma de la identidad, se conocen aspectos relacionales socio-espaciales que sostienen individuos y grupos en sus diferentes medios y a lo largo de diversos momentos de su existencia (y posterior a esta), característica que se fundamenta en el carácter intersubjetivo de la identidad. (Giménez, 1997).

El tema de la identidad, resulta ser un tópico difícil de abordar, debido a que es un tema *suigeneris* y prolífico tanto en su semántica, como en su bibliografía, (Giménez, 1996) pero considero, que se trata de una parte fundamental para la vida y forma parte de ella en todos sus ámbitos.

Autores como Gilberto Giménez han sido de los investigadores que han estudiado en mayor medida el tema de la identidad, señala que no es sino

hasta pasado el medio siglo XX, se ha tenido conocimiento de trabajos que abordan este tópico como tal, pero que el concepto ya había sido abordado por algunas otras disciplinas de las ciencias sociales bajo otros términos, que entrañaban las características que contiene el tema de la identidad.

La aparición del concepto de identidad en las ciencias sociales es relativamente reciente, hasta el punto de que resulta difícil encontrarlo entre los títulos de una bibliografía antes de 1968. Sin embargo, los elementos centrales de este concepto ya se encontraban - en filigrana y bajo formas equivalentes - en la tradición socio-antropológica desde los clásicos (Pollini, 1987). (En G. Giménez, 1997)

El mismo Giménez, (1997) comenta sobre la importancia que tiene dicha temática, para el entender el dinamismo que ha adquirido el nuevo orden social en el mundo, tanto para los países desarrollados, como para los subdesarrollados, además del surgimiento de neo-localismos que emergen a la par de la interacción entre las distintas sociedades.

Las nuevas problemáticas últimamente introducidas por la dialéctica entre globalización y neo-localismos, por la transnacionalización de las franjas fronterizas y, sobre todo, por los grandes flujos migratorios que han terminado por trasplantar el “mundo subdesarrollado” en el corazón de las “naciones desarrolladas”, lejos de haber cancelado o desplazado el paradigma de la identidad, parecen haber contribuido más bien a reforzar su pertinencia y operabilidad como instrumento de análisis teórico y empírico. (Giménez, 1997:2)

### 1,3,1 Conceptos

Algunos de los conceptos que aquí se abordan son: identidad, cultura, territorio, relocalización, tradición, cosmovisión, identidad étnica.

#### *Cultura*

La cultura es el conjunto de signos, símbolos, representaciones, modelos, actitudes, etc., inherentes a la vida social, (Giménez, 1996:13) es una

estructura de significados incorporados en formas simbólicas a través de los cuales los individuos se comunican (Larrain, 2003:31).

### *Identidad*

Cuando hablamos de identidad nos referimos, no a una especie de alma o esencia con la que nacemos, no a un conjunto de disposiciones internas que permanecen fundamentalmente iguales durante toda la vida, independientemente del medio social donde la persona se encuentre, sino que a un proceso de construcción en la que los individuos se van definiendo a sí mismos en estrecha interacción simbólica con otras personas. (Ídem).

### *Identidad étnica*

Para el caso de identidad étnica Giménez (2000:28) menciona que es "...el conjunto de repertorios culturales interiorizados (representaciones, valores, símbolos...) a través de los cuales los actores sociales (individuales o colectivos) demarcan simbólicamente sus fronteras y se distinguen de los demás actores en una situación determinada, todo ello en contextos históricamente específicos y socialmente estructurados...". (En Bartolomé, 2006:35)

### *Territorio*

El territorio se remite a cualquier extensión de superficie terrestre habitada por grupos humanos y delimitados o delimitables en diferentes escalas: local, municipal, regional nacional o supranacional. El territorio sólo existe en cuanto es valorizado de múltiples maneras: como zona de refugio, medio de subsistencia, fuente de productos y de recursos económicos, como área políticamente estratégica o circunscripción de un pasado histórico o bien de una memoria colectiva, así como símbolo de identidad sociocultural. (Giménez, 1996).

### *Relocalización*

Este concepto se refiere principalmente a desplazamientos poblacionales, sean voluntarios o involuntarios, que se dan a partir de diferentes causas, pueden ser por desastres naturales, por conflictos armados, debido a políticas estatales, etc., que provocan "estrés multidimensional de relocalización" (Scudder y Colson, 1982), y que pueden desencadenar un verdadero "drama social" (Bartolomé 1983, 1985 a y b) para tener mayores referencias respecto al tema, uno de los investigadores que abordan este tema con mayor amplitud en torno a los procesos de relocalización (Bartolomé 1983, 1984 1985 a, b y c, 2000 y 2001)

### *Tradición*

Como un acervo intelectual creado, compartido, transmitido y modificado socialmente, compuesto por representaciones y formas de acción, en el cual se desarrollan las ideas y pautas de conducta con que los miembros de una sociedad hacen frente individual o colectivamente, de manera mental o exteriorizada, a las distintas situaciones que se les presentan en la vida. No se trata, por tanto, de un mero conjunto cristalizado y uniforme de expresiones sociales que se transmite de generación en generación, sino de la forma propia que tiene una sociedad para responder intelectualmente ante cualquier circunstancia. (Austin, 1999)

### *Cosmovisión*

La cosmovisión puede definirse como un hecho histórico de producción de pensamiento social inmerso en decursos de larga duración; hecho complejo, integrado como un conjunto estructurado y relativamente congruente por los diversos sistemas ideológicos con los que una entidad social, en un tiempo histórico dado, pretende aprehender el universo" (Austin, 1999)

#### 1.4. Abordaje metodológico

El abordaje que hago en el presente trabajo, tiene que ver con un enfoque complementario *etic-emic*, tomando como base la voz misma de sus habitantes, la historia de la formación de sus ejidos y la realidad que hoy se vive en los mismos, pero además también, mostrar desde su experiencia, como es que percibe su situación y la de sus semejantes, confrontándola con aspectos históricos analizados desde las ciencias sociales por diversos autores.

Las principales formas de obtener dicha información son, mediante trabajo de campo, metodologías cualitativas, como, entrevistas no estructuradas, fotografías, observación participante, recopilación de datos y documentos relacionados con las comunidades.



## 2. CONTEXTO HISTÓRICO

### 2.1 Los Zoques

Comenzare mencionando que desafortunadamente existen pocos referentes históricos sobre los orígenes de la cultura (etnia) Zoque, también existen una diversidad de especificaciones sobre ¿cómo surge esta cultura?

Aunque algunos autores mencionan que dichos orígenes no se pueden determinar de la misma manera como se ha hecho con otras culturas, mencionan que para el caso Zoque, la principal problemática que se presenta es, que desde épocas prehispánicas, existe heterogeneidad territorial y económica (Velasco, 1992; Fábregas, 1992) también tiene que ver, que su configuración no se realizara en un territorio unificado. Velasco (1992) menciona, que lo anterior se pudo deber, a que se cree, que existían al menos cuatro cacicazgos principales relacionados entre sí a través del intercambio comercial y alianza entre tierras altas y bajas. Así mismo, otros autores mencionan o perciben que la cultura zoque no se ajusta a las definiciones inclusivas y de organización como las que menciona F. Barth (Báez Jorge et al., 1985. en Sánchez y Lazos, 2009:56) que más bien en ciertas ocasiones resulta más evidente para los foráneos que para los propios interesados (Lisbona, 2006) es decir que una cultura no se determina solo por pertenecer a un grupo lingüístico, ni por utilizar una vestimenta tradicional o ancestral, sino que existen elementos de mayor complejidad, que repercuten o tienen mayor representatividad para los integrantes de tal o cual cultura y que dejan en una posición secundaria aspectos que alguien externo, podría considerar de mucha importancia o muy representativos.

Tomando en cuenta los aspectos arriba mencionados, tratare de hacer breve esbozo sobre el origen y los elementos que configuran la cultura Zoque, solo para aclarar un poco, dichos elementos, más que aportar datos verificables y determinantes sobre dicha cultura, sirvan estos, como referencia, para ilustrar ciertos aspectos de la vida cultural de los Zoques y ayuden al

lector del texto, a tener una mejor comprensión de ciertos elementos del mismo, no puedo dejar de mencionar las reservas o la cautela con la que se lean dichos elementos (Navarrete, 1970).

La autora Gloria Pinto (2009) menciona que los Zoques habitaron hacia el año 3000 AC una zona que comprende lo que ahora son 4 estados de la república mexicana y zonas pertenecientes a la república de Guatemala (cuadro 1)



Figura 5 El área de grupo Mixe-Zoque y los dos áreas Olmecas en el Istmo de Tehuantepec (Pye y Clark, 2006)

En otros artículos a los Zoques se les ubica hacia los años 3500 AC, habiéndose situado en los estados de Tabasco, sur de Veracruz y gran parte del estado de Chiapas, de igual manera se menciona que los ancestros Zoques habitaron en la región montañosa del estado de Chiapas y que colinda con varios estados y precisan que de ahí proviene su dispersión.

Los arqueólogos Mary E. Pye y John E. Clark, (2006) aunque no mencionan con claridad fechas que contribuyan a establecer cuando surge la

cultura Zoque, la contribución que hacen es, sobre una influencia que existió de la cultura Zoque, a la llamada cultura madre que es la Olmeca y esta se ve contemplada, tanto en la cerámica, como en los territorios que comprendió esta cultura.

Otros estudios como los realizados por Terrence Kaufman, Lyle Campbell, (Reyes, 2007) sobre lingüística mencionan, que se puede ubicar a la cultura Zoque en los años de 1600 AC, sugieren que en esos años, la lengua Mixe-Zoque-Popoluca era una sola, señalan que se localizaban en las regiones de Chiapas principalmente y su colindancia con los estados de Tabasco, Veracruz y Oaxaca, región donde predominó la familia lingüística mixe-zoque-popolucana, además en el estudio de Kaufman y Campbell existe la coincidencia de que, el territorio ocupado por los hablantes de dicha lengua, es el mismo que el de la cultura olmeca, también existen indicios, de una clara influencia entre la cerámica que abarca región (Olmeca) y la correspondiente a la cultura Zoque.

Los Zoques de Chiapas se llaman a sí mismos *O' de püt* que significa "gente de idioma", "palabra de hombre" o, en otros términos, "verdadero", "auténtico", para el caso de los Zoques de Oaxaca y en específico de los Chimalapas, se autodenominan Angpøn, que significa los que hablan la lengua; mientras que la forma usada para su lengua es la de anepaan, que originalmente significaba "gente industriosa", sentido que actualmente ha desaparecido. (Mendoza et al, 2009:19)

Estudios como los de Terrence Kaufman, muestran que los dialectos existentes en la lengua Zoque se pueden dividir en 3 tipos especiales, el primero abarca las 4 variantes reconocidas que existen en el estado de Chiapas, la segunda pertenece al estado de Oaxaca donde no se presenta variantes internas y un tercero pertenece al estado de Veracruz, se menciona que este se compone de dos lenguas que antes eran consideradas Popolucas y señalan que se debiera considerar una cuarta perteneciente al estado de Tabasco. (Reyes, 2007)

Aunque no se puede tener una versión consensuada (Trejo, 2006) que determine cuáles y cuantas son las variantes de la lengua Zoque, un acercamiento más acabado sobre esta temática de la lengua, menciona que, de acuerdo con el trabajo de Soren Wichmann y Norman D Thomas la clasificación de la lengua Zoque se puede determinar en seis zonas geográficas:

- Zoque del norte: Magdalena, Amatán, Tapijulapa, Oxolotán y Puxcatán, estos dos últimos en Tabasco.
- Zoque del noroeste: Tapalapa, Ocotepéc, Pantepec, San Bartolomé Rayón, Chapultenango, Pueblo Nuevo Solistahuacán y Jitotol.
- Zoque central: Copainalá y Cintalapa.
- Zoque del sur: San Fernando, Tuxtla Gutiérrez y Ocozocoautla.
- Zoque del oeste: San Miguel Chimalapa y Santa María Chimalapa, en Oaxaca
- Zoque popoluca: Soteapa y Texistepec, en Veracruz (Norman D. Thomas, 1970: 18-24). (En Rodríguez et al, 2007)

Varios autores coinciden en mencionar que, el espacio de la cultura Zoque se ha visto modificado debido a causas naturales, así como en aspectos de índole político-social, lo cual ha traído, constantes reconfiguraciones tanto de superficie como en demografía, dichas modificaciones se pueden observar desde antes, durante y posterior a la época prehispánica, se deben principalmente a la interacción con otras culturas, antes y durante la conquista española, posteriormente se da, a partir de las diferentes formas que adquieren los sistemas de tenencia de la tierra y a relocalizaciones forzadas como en la región de Quechula que ahora se encuentra bajo las aguas del embalse de Malpaso (Aramoni, 1992), siempre en función de las relaciones de control y explotación (Velasco, 1997), más recientemente debido a la erupción del volcán Chichonal en 1982.

A continuación mencionare algunos de los sucesos históricos que corresponden a dispersiones de los Zoques.

Chiapas fue invadida por los Aztecas en 1482 y 1484. Las tropas estuvieron bajo el mando del general mexicano Tilototl, quien, después de dominar Soconusco, penetró en el centro de Chiapas y conquistó a los Zoques y Quelenes. Los Zoques, Mames y

Quelenes comenzaron a pagar tributo al emperador azteca Ahuitzotl, consiste en algodón, ropa, plumas de color, pájaros seleccionados, piles de tigre y pieles finas. Chiapas permaneció bajo el dominio azteca por 42 años.

Cuando los españoles llegaron a conquistar Chiapas, los zoques se dividían en cuatro tribus. La primera con capital en Quechula, la segunda en Javepagcuay, la tercera en Guateway (actualmente el pueblo de Magdalenas Coltipan, Mezcalapa), y la cuarta en Zimatán, en Tabasco.<sup>6</sup>

Otras dispersiones se dan durante los distintos sucesos que atravesó el país como fueron la independencia en 1810 y la revolución de 1910, pero cuando se da una, que es significativa, sucede cuando se lleva a cabo el proyecto de construcción, de la presa de Malpaso en los años 1969-1977 y otra no menos significativa es debido la erupción del volcán Chichónal en 1982.

Es durante la segunda mitad del siglo XX que existe una migración por parte de algunas personas, estas salen del municipio de Chapultenango Chiapas hacia Veracruz, llegan a los ejidos que se venían consolidando en la región de Minatitlán y las Choapas en la década de los 50<sup>as</sup> y 60<sup>as</sup>, es dentro de esta migración que llegan las personas que serán fundadores de los dos ejidos en los que se basa el presente trabajo.

---

<sup>6</sup> Disponible y compartido en: [www.CDI.com.mx/Zoques](http://www.CDI.com.mx/Zoques) de Chipas.

## 2.2 El ejido

En este apartado hablare de un tema que es fundamental para la identidad mexicana (Florescano, 1972), se trata de la “tenencia de la tierra”, que para efectos del presente trabajo, el tema antes mencionado, toma su modalidad representativa en el “ejido”<sup>7</sup>, el cual tiene una larga historia, tanto en la vida política, como en la económica y social de la sociedad; por lo cual considero importante esclarecer en la medida de lo posible a que nos referimos cuando hablamos del ejido, así como conocer (aunque sea de manera breve) la historia del mismo en la región.

Para comenzar a hablar del ejido, habré de hacer un breve recorrido histórico que nos muestre su importancia sociocultural y las transformaciones que ha sufrido a lo largo del tiempo, siendo este, materia prima para la negociación política, lo cual se debe tanto a la importancia cultural, como económica que representa.

Para empezar me remonto al México precolombino, para atraer al antecedente histórico del ejido mexicano, los calpullis prehispánicos (Luis et al, s/f), que desde el momento de la conquista y hasta la actualidad, considero que fueron y son fundamentales, tanto para la constitución de territorios, como para la configuración de identidades.

El ejido toma su origen de la palabra en latín “lexus”, que se refiere a “salida” (Luis et al, s/f) mencionan que se trataba de un espacio en los “alrededores de los pueblos de la Península Ibérica (al menos, de Castilla-León-Extremadura. . .): tierras de los pueblos, tierras comunales especialmente de pastos y bosques”. Que para el caso de México, se trató de un “sincretismo indo-ibérico para nombrar a esa forma de tenencia de la tierra y, lo que es más,

---

<sup>7</sup> “El ejido es la institución agraria creada a partir de la solicitud de un grupo de campesinos sin tierra de un mismo núcleo de población y dotada de una superficie de tierras sobre las cuales los ejidatarios tienen un derecho agrario. El ejido tiene personalidad jurídica y una organización con autoridades: la asamblea ejidal, el comisariado ejidal y el consejo de vigilancia” (Warman, 2001: 55) (En Quesnel, 1999)

a esa forma de organización social entre los aztecas que "se parecía" a la castellana: a las tierras comunales de los pueblos, los calpullis". (Luis et al, s/f)

Para ejemplificar brevemente la semejanza que tienen los ejidos con los calpullis del México prehispánico, presento cómo funcionaba la dinámica de estos calpullis:

"barrio de gente conocida o linaje antiguo" al que pertenecía la nuda propiedad, pero el usufructo de las mismas correspondía a las familias que las poseían en lotes perfectamente bien delimitados (Calpullali) el usufructo era transmisible de padres a hijos sin limitación ni término pero estaba sujeto a dos condiciones, la primera, cultivar la tierra sin interrupción, si la familia dejaba de cultivarla dos años consecutivos, el jefe de cada barrio la reconvenía y si en el siguiente año no lo hacía perdía el usufructo. La segunda condición era que el usufructuario debía permanecer en el barrio. Cuando algunas de las tierras del calpulli quedaba libre el jefe del mismo, por acuerdo de los ancianos, podía repartirla entre las familias formadas. (Nieto, 2010)

Nieto Araiz (2010), menciona que entonces los ejidos quedaron constituidos dentro de la propiedad del tipo colectivo "Ejido y dehesa, el ejido era una superficie ubicada a la salida de los pueblos para solar de la comunidad, la dehesa era para el pastoreo de ganado." El mismo autor en una cita de Isaías Ribera Rodríguez, menciona que Martha Chávez Padrón, clasifico los diversos tipos de propiedad en la época colonial en tres categorías:

- ❖ Propiedad de tipo individual
  - Mercedes Reales
    - Caballerías
    - Peonías
    - Suertes
    - Compraventa
    - Confirmaciones
    - Prescripción
- ❖ Propiedad de tipo mixto
  - Composiciones
  - Capitulaciones

- Reducción de indígenas
- ❖ Propiedad de tipo colectivo
  - Fundo legal
  - Ejido y dehesa
  - Bienes propios
  - Tierras de común repartimiento

A pesar de que existía una semejanza en la figura del ejido con los calpullis mexicanos, el problema de la tierra en México, comienza durante la época colonial, se debe principalmente, a que, tanto los conquistadores españoles, como el clero, acumularon grandes extensiones territoriales, constituyendo así la propiedad privada, forma jurídica que no era conocida por los pueblos indígenas conquistados (Mendieta y Núñez, 1978).

Esta oleada de acumulación territorial, se dio en primer lugar, por las mercedes reales (Araiz, 2010) proporcionadas a los conquistadores y colonizadores, en su carácter de pago por los servicios a la corona, en segundo lugar, por las encomiendas (ídem) otorgadas a los colonos, quienes llegaban a la Nueva España en busca de fortuna (Mendieta y Núñez, 1978), y también estaba la iglesia, que acumulo grandes extensiones territoriales ( Sánchez et al, 2006), que aunque le estaba prohibido adquirir inmuebles y solo se les proporcionaban terrenos para la construcción de templos y monasterios, (Araiz , 2010) esto, no se cumplía de ninguna manera.

Para dar cuenta de la dimensión que tomo la acumulación de tierras, Mendieta y Núñez (1978), nos presenta una anécdota que menciona:

“Don Luis Terrazas poseía en el Estado de Chihuahua, sesenta kilómetros cuadrados. Se cuenta que cuando le preguntaban si era de Chihuahua, él contestaba: “No, Chihuahua es mío.”

Como este ejemplo, a lo largo y ancho del país, se encontraban extensos territorios ocupados y usurpados (ídem) a sus ocupantes originarios,



por ejemplo: en el estado de Coahuila la hacienda de Santa Teresa tenía una extensión de 60 899 hectáreas; en Sonora "Lagunita del Dosal y Anexas" con 158 123 h; en el Estado de México, "La Gavia" 132 620 h (ídem).

Para efecto del presente trabajo, el estado de Veracruz, no fue la excepción, respecto al acaparamiento de tierras y la concentración de las mismas por unas pocas personas, a finales del siglo XIX y principios del XX, se podía encontrar que:

"Hearst, el magnate de la prensa americana, con sus 106 000 ha, en el Istmo, era el segundo latifundista luego de la compañía de Pearson. David Gheest tenía 56 000 ha., la Compañía de Ferrocarril de Veracruz 76 000 ha, En la región encontramos también a Limantour, Rabasa y Romero Rubio; este último, suegro de Porfirio Díaz, gozaba de una concesión de tierras baldías de 600 000 ha. En la región de Los Tuxtla, que luego serán adquiridas por la Compañía El Águila (Revel-Mouroz, 1971)." (En Prévôt, 1994)

Es durante este tiempo y a raíz de algunas reformas, con las que se pretendía realizar un cambio en el panorama de explotación que prevalecía en el campo mexicano, se buscó implantar distintas leyes como la de desamortización de bienes en manos muertas, (Mendieta y Núñez, 1978) y la de colonización, (ídem) pero no se logró dicha transformación, muy al contrario, lo que provoco fue, nuevamente un acaparamiento de tierras o que simplemente, las tierras continuaran en manos de las mismas personas o empresas, cualesquiera que fueran las situaciones, estas, siempre fueron en detrimento (ídem) o perjuicio de los propietarios originarios a quienes naturalmente les correspondiesen dichas tierras.

Esta serie de transformaciones, hicieron que el panorama agrario, no sufriera cambios en cuanto a la posesión de tierras en manos de los indígenas (Araiz, 2010), pero que si sufriera cambios, en los nombres de los grandes terratenientes, que se apoderaban de las tierras que quedaban libres como las del clero. Esta transformación ocurrió primer lugar debido a las leyes de

desamortización<sup>8</sup> y principalmente a la llegada, tanto de las compañías de colonización, como a las compañías deslindadoras; ejemplo de la crisis de tierras que se vivió durante ese tiempo de 1857 a 1889, (Mendieta y Núñez, 1978) mencionan que “una quinta parte de la población territorial del país era monopolizada por 50 propietarios.” (Ídem)

El funcionamiento de las leyes de colonización, consistía en: el gobierno autorizaba a un grupos de extranjeros, una concesión sobre un determinado territorio para su colonización y explotación, los terrenos para este fin, eran considerados baldíos o en desuso, dadas las características<sup>9</sup> de muchos de los terrenos concesionados, a las empresas de extranjeros, se les hacia la oferta, de concederles las tierras que consideraran necesarias, incluso se les ofertaban programas de desarrollo<sup>10</sup> para para ello, las empresas de deslinde, se encargaban de medir y deslindar los terrenos, autorizándoseles una tercera parte del terreno como pago por sus servicios<sup>11</sup>. Esto provocó que solo se benefició a unos cuantos<sup>12</sup>, además de un sinfín de despojos e injusticias en contra de los indígenas, quienes en muchas ocasiones no podían demostrar la propiedad legal de la tierra (Silva, 2005) y los hacendados en contubernio con las empresas deslindadoras los despojaban de ellas, provocando la pauperización del campesinado, que de propietarios pasaron a ser servidumbre semiesclavizada de las haciendas (Nieto Araiz , 2010) o miserables sirvientes del campo (Silva, 2005).

Para ejemplificar de manera breve este despojo, Silva Herzog (2005) menciona que en ese tiempo se llevó acabo el mayor despojo de tierras del país, apoderándose del 13% del territorio del nacional las compañías deslindadoras:

---

<sup>8</sup> La finalidad de dichas leyes, sería beneficiar a los indígenas, debido a que se iba a restituir la tierra en posesión del clero, pero además de las tierras del clero, se le quitaron tierras que estaban en manos de campesinos y también fueron declaradas en manos muertas.

<sup>9</sup> Estos terrenos debían ser específicamente terrenos baldíos y sin trabajo.

<sup>10</sup> Entre otros, el caso veracruzano es muy importante y lo ilustrare más adelante.

<sup>11</sup> La revolución mexicana, atlas histórico, 1986, INEGI. México

<sup>12</sup> En resumen, los pequeños propietarios y los indígenas no pudieron enfrentarse a los poderosos latifundistas; de tal modo que las leyes de colonización en relación con las leyes de deslindes de terrenos baldíos, a quienes únicamente beneficiaron fueron a los extranjeros, los hacendados y las compañías deslindadoras. (Herzog, 2005)

“De 1881 a 1889, las compañías de que se trata deslindaron 32 200 000 hectáreas. De esta cantidad se les adjudicaron de conformidad con la ley, es decir, sin pago alguno, 12 700 000 hectáreas; y se les vendieron a vil precio 14 800 000 hectáreas más. Total: 27 500 000 hectáreas, o sea, algo más del 13 % de la superficie total de la República. Por lo tanto, solamente quedaron 4 700 000 hectáreas a favor de la nación. Empero, lo más impresionante estriba en señalar el hecho de que esas compañías hasta el año de 1889 estaban formadas únicamente por veintinueve personas, todas ellas acaudaladas y de gran valimiento en las altas esferas oficiales.”

Estas arbitrariedades, aunadas a la incapacidad del gobierno por controlar la voracidad de los hacendados y la explotación de los campesinos, trajeron consigo, descontento social y en algunos casos levantamientos armados, que autores e intelectuales consideran que estos fueron los antecedentes y detonantes de la revolución armada de 1910.

“Según Roger Bartra (1973), la descampesinización es en realidad el nacimiento de un proletariado agrícola arrancado con mayor o menor violencia de la tierra. Esta situación fue una de las principales causas del movimiento armado de inicios del siglo XX, donde los grupos campesinos demandaban el acceso a la tierra.” (En Sánchez et al, 2006)

“Las enormes concentraciones territoriales de los latifundistas produjeron estrujante miseria en el campo, que explotó en la rebelión de 1910, verdadero trasfondo del levantamiento que promoviera Madero por una causa política aparente: la sucesión presidencial.” (Mendieta y Núñez, 1978)

Comenta Silva Herzog: "a la distancia de sesenta y un años de haberse iniciado la Revolución Mexicana, con la claridad que da el tiempo, puede asegurarse que la causa fundamental de ese gran movimiento social que transformó la organización del país en todos o casi todos sus variados aspectos, fue la existencia de enormes haciendas en poder de unas cuantas personas de mentalidad conservadora o reaccionaria". (En Sosa, 1977)

Es a partir de las transformaciones que propone la lucha revolucionaria “que en la teoría” proclama, que por fin comenzaría un reparto equitativo de tierras, se dotaría de una parcela a quien no tuviera tierra para su cultivo o pastoreo, además de un solar, que atendiera las necesidades tanto de

vivienda, como alimentación, por medio de los huertos familiares y la cría de animales de traspatio y para el caso de las personas que habían sido despojados de sus tierra, estas, les serian restituidas.

Esta acción restitutiva y de dotación de tierras, sería tomado como estandarte político por algunos líderes revolucionarios (Sosa, 1977), por ejemplo Francisco I Madero quien con la proclamación y firma el plan de San Luis, se comprometía a restituir tierras<sup>13</sup>, con lo que atrajo el apoyo de los campesinos en su lucha (ídem), pero al no atender este tema de inmediato<sup>14</sup>, personajes como Emiliano Zapata quien luchaba a su lado, considero que madero había traicionado la causa y propone desconocer su gobierno, regresando así, a la lucha armada, en busca de dotar de tierra a quienes no la tuvieran, además de restituirles las suyas a quienes habían sido despojados de ellas, establecían en sus luchas cumplir los preceptos del Plan de Ayala.

Posteriormente a la consolidación del ejido, este toma diferentes rumbos y transformaciones, la primera sucede cuando se funda el que se convertiría en el partido revolucionario institucional (PRI) al respecto Trujillo (2009) menciona “Se constituyó de esta manera uno de los tres poderes que le dieron permanencia, la Confederación Nacional Campesina, a través de esta central, los trabajadores del campo comprometían su voto a cambio de apoyos oficiales o de prebendas políticas en el interior de su ejido” así el tema de la repartición de tierras y sus derivados, se convierten en un inseparable botín electoral a través de la consolidación de la CNC (ídem), posteriormente y una de las últimas modificaciones que sufre el campo al finalizar el siglo XX es, la

---

<sup>13</sup> “abusando de la ley de terrenos baldíos, numerosos pequeños propietarios, en su mayoría indígena, han sido despojados de sus terrenos, por acuerdo de la secretaria de fomento; o por fallos de los tribunales de la república. Siendo de toda justicia restituir a sus antiguos poseedores los terrenos de los que se les despojo de un modo tan arbitrario, se declaran sujetas a revisión tales disposiciones y fallos y se les exigirá a los que los adquirieron de un modo tan inmoral o a sus herederos, que los restituyan a sus primitivos propietarios, a quienes pagaran también una indemnización por los perjuicios sufridos. Solo en el caso de que esos terrenos hayan pasado a tercera persona antes de la promulgación de este plan, los antiguos propietarios recibirán indemnización de aquellos en cuyo beneficio se verifico el despojo” (En: Mroziewicz, 1972).

<sup>14</sup> “Cuando el 7 de junio Madero entró en la capital, corrió la voz de que al día siguiente empezaría el reparto de las tierras. por la mañana, frente a su residencia se congregaron miles de peones. Se le prometió primero orden y luego decretos.” (ídem)

liberalización del mismo, para atender las necesidades de la política neoliberal y del comercio mundial.

Un ejemplo de esto, está plasmado con mucha claridad en el texto Políticas y regulaciones agrarias *Dinámicas de poder y juegos de actores en torno a la tenencia de la tierra*. (Quesnel et al, 2003)

“Indudablemente, la dinámica social en el campo mexicano ha sido profundamente marcada por los giros radicales que han registrado las políticas agrarias desde finales del siglo XIX y a lo largo del siglo xx. La aplicación de las leyes liberales de desamortización de los bienes de las corporaciones civiles y religiosas, el impulso del reparto agrario posrevolucionario en sus diferentes modalidades (restitución de tierras, dotación ejidal, ampliación, colonización agraria) y, más recientemente, la conclusión oficial de dicho reparto y la implementación de disposiciones tendientes a liberalizar el régimen agrario dentro del sector ejidal, han impulsado transformaciones profundas no sólo en los modos de gestión de las tierras y los recursos naturales, sino también en las esferas económicas, políticas, demográficas y culturales”.

### 3. EL ESPACIO REGIONAL

#### 3.1 Estado de Veracruz

El estado de Veracruz se localiza al este y sureste de la República Mexicana, Al norte 22° 28'; al sur 17° 09' de latitud norte. Al este 93° 36'; al oeste 98° 39' de longitud oeste. Limita con siete estados de la República Mexicana: al norte con Tamaulipas y el Golfo de México; al este con el Golfo de México, Tabasco y Chiapas; al sur con Chiapas y Oaxaca y al oeste con Puebla, Hidalgo y San Luis Potosí. Se divide política y administrativamente en 212 municipios. Cuenta con una superficie de 71 820.4 km<sup>2</sup> y tiene una población aproximada de 7 643 194 hab<sup>15</sup>, ocupando el tercer lugar de los estados más poblados del país. Cuenta con 720 km de litoral en el Golfo de México, se caracteriza por ser un estado de múltiples diversidades, concentra una impresionante riqueza biológica, 1,500 especies de hongos, casi 9,000 de plantas, 9,551 de invertebrados, 103 de anfibios, 220 de reptiles, 719 de aves y 191 de mamíferos (CONABIO Núm. 04/08) de las cuales 206 son endémicas del estado y 62 son exclusivas de Veracruz (ídem), lo cual lo coloca, como el tercer lugar nacional en biodiversidad, solo por debajo de los estados de Chiapas y Oaxaca. Históricamente, el estado de Veracruz también ha albergado una gran diversidad sociocultural a lo largo de su territorio, algunos estudios lo han dividido en siete regiones geopolíticas (Ramírez, 2002) (ver Img. 1) Huasteca veracruzana, totonaca, centro norte, central, grandes montañas, sotavento y de las selvas, el estado, también concentra al 10% de la población indígena del país (ídem), 749,681 personas divididas en 14 grupos étnicos<sup>16</sup> conforman la diversidad cultural que posee el estado: (ver cuadro 1)

---

15 INEGI Perspectiva estadística Veracruz de Ignacio de la Llave. Diciembre 2012, los datos pueden variar debido a que en este trabajo estadístico se tomó el censo de población del año 2010.

16 Algunos otros estudios como el de "CATÁLOGO DE LAS LENGUAS INDÍGENAS Y SUS VARIANTES LINGÜÍSTICAS DEL ESTADO DE VERACRUZ" ubican que es el 9% de la población indígena del país y son 605 135 de indígenas los que se encuentran en el estado y divididos en 12 grupos, se queda fuera los grupos lingüísticos CHOL y TZOTZIL. 2010



Img. 1

NAHUA	54.22 %	CHINANTECO	2.32 %	ZOQUE	0.29 %
TOTONACA	19.72 %	ZAPOTECO	1.76 %	TZOTZIL	0.21 %
HUASTECO	8.58 %	MAZATECO	1.25 %	MIXE	0.11 %
POPOLUCA	7.22 %	TEPEHUA	1.09 %	CHOL	0.02 %
OTOMI	2.71 %	MIXTECO	0.44 %		

Página Web del Gobierno del estado  
Cuadro 1 en Análisis Social. PDPI VERACRUZ

### 3.1.1 Los municipios

Los municipios Minatitlán y Uxpanapa se localizan en el sur del estado de Veracruz, están enclavados en la región de las selvas o pluriétnicas (Ramírez, 2002), forman parte de la gran riqueza pluricultural que se encuentra presente dentro del estado, son de los municipios con mayor diversidad lingüística<sup>17</sup>, en la región, se hablan 8 de las 14 lenguas que se hablan en el estado y que describe Nashieli Ramírez (2002) en su trabajo.

### 3.1.2 Minatitlán<sup>18</sup> CGE: 30108



Para referirse al origen del nombre de Minatitlán, existen 2 versiones, la primera se refiere a un neologismo náhuatl que significa «*tierra de flechadores*», y proviene de *Mina*, que en náhuatl significa *flechar*, la segunda se refiere a que “es un hibridismo español-náhuatl que quiso significar “Lugar dedicado a Mina” y que el nombre del municipio, se asignó en honor a Francisco Javier Mina. Se menciona que esta segunda definición hace referencia al homólogo municipio de *Minatitlán* en Colima, que significa *tierra*

17 Comparada con otros municipios, en estos dos municipios hay grupos de personas hablantes de alrededor de 6 lenguas distintas.

18 Con base en: <http://www.e-local.gob.mx/work/templates/enciclo/veracruz/municipios/30108a.htm>



*de mina*, y el gobierno del estado de Veracruz, utiliza esta definición como oficial.

En 1826 Tadeo Ortíz fundó el pueblo de Minatitlán en una fracción de terreno cedido por Francisco de Lara y Vargas, vecino de Chinameca. En 1831 Minatitlán fue cabecera de la Colonia del Coatzacoalcos. El 28 de mayo de 1853 el Presidente de la República declaró al pueblo de Minatitlán, Villa y cabecera del territorio de Tehuantepec. Por decreto el 6 de septiembre de 1910 se eleva la Villa de Minatitlán, a la categoría de Ciudad. En 1961 se crea el municipio de Las Choapas, en congregaciones de Minatitlán. El decreto de 8 de octubre de 1963 establece los límites entre los municipios de Hidalgotitlán y Minatitlán.

El municipio se encuentra ubicado en la zona del Istmo del Estado, en las coordenadas 17° 59' latitud norte y 94° 33' longitud oeste, a una altura de 20 a 400 metros sobre el nivel del mar. Tiene una población de 157 840 hab (INEGI 2010). Limita al norte con Coatzacoalcos, al noreste con Ixhuatlán del Sureste, al este con Moloacán, al sur con el Estado de Oaxaca, al suroeste con Hidalgotitlán, al noroeste con Cosoleacaque. Su distancia aproximada al sureste de la capital del Estado, por carretera es de 400 Km. Los ecosistemas que coexisten en el municipio son el de bosque alto con bejuco y plantas epífitas que permanecen siempre verdes, en las partes bajas, caoba, amate, donde se desarrolla una fauna compuesta por poblaciones de conejos, tlacuaches, iguanas y venados. El municipio cuenta con una superficie total de 207,347.767 hectáreas, de las que se siembran 130.025 hectáreas, en las 9,256 unidades de producción. Los principales productos agrícolas en el municipio y la superficie que se cosecha en hectáreas es la siguiente: maíz 22,431, frijol 1,003, arroz 197, naranja 1,193.25. En el municipio existen 5,442 unidades de producción rural con actividad forestal, de las que 475 se dedican a productos maderables. Tiene una superficie de 220,614 hectáreas dedicadas a la ganadería, en donde se ubican 7,852 unidades de producción rural con actividad de cría y explotación de animales. Cuenta con 238,260 cabezas de ganado bovino de doble propósito, además de la cría de ganado porcino, ovino y equino. Las granjas avícolas y apícolas tienen cierta importancia.

### 3.1.3 Uxpanapa<sup>19</sup> CGE: 210



En 1974 se fundan la mayoría de los centros de población del valle de Uxpanapa. En 1995 se lucha por obtener un municipio libre, quedando como cabecera municipal la Chinantla. Por decreto de fecha 29 de enero de 1997 se crea el municipio de Uxpanapa, con congregaciones de los municipios de Hidalgotitlán, Las Choapas, Minatitlán y Jesús Carranza, estableciéndose la cabecera municipal en el poblado 10 “La Chinantla”. Se Localiza en el Sureste del Estado de Veracruz, con una altitud promedio de 38.25 metros, sobre el nivel del mar. Su significado es: Ochpan; escobilla, Apan; río “arbusto pequeño con mucho follaje”. De acuerdo a los resultados que presenta el II Censo de Población y Vivienda del 2005, en el municipio habitan un total de 24,906 habitantes. En el municipio se siembran 16,886.73 hectáreas, los principales productos agrícolas en el municipio y la superficie que se cosecha en hectáreas es la siguiente: maíz 11,901, frijol 183, hule 2,362.73, cítricos 2,440. Cuenta con 2,979 cabezas de uso ganadero.

<sup>19</sup> Con base en: <http://www.e-local.gob.mx/work/templates/enciclo/veracruz/municipios/30108a.htm>

### 3.2.1 Los ejidos

#### 3.2.2 Ejido Benito Juárez

El ejido Benito Juárez se localiza en el Municipio Minatitlán del Estado de Veracruz de Ignacio de la Llave y se encuentra en las coordenadas GPS: Longitud: 941900 Latitud: 172716. La localidad se encuentra a una mediana altura de 40 metros sobre el nivel del mar. La población total del ejido es de aproximadamente 187 personas.

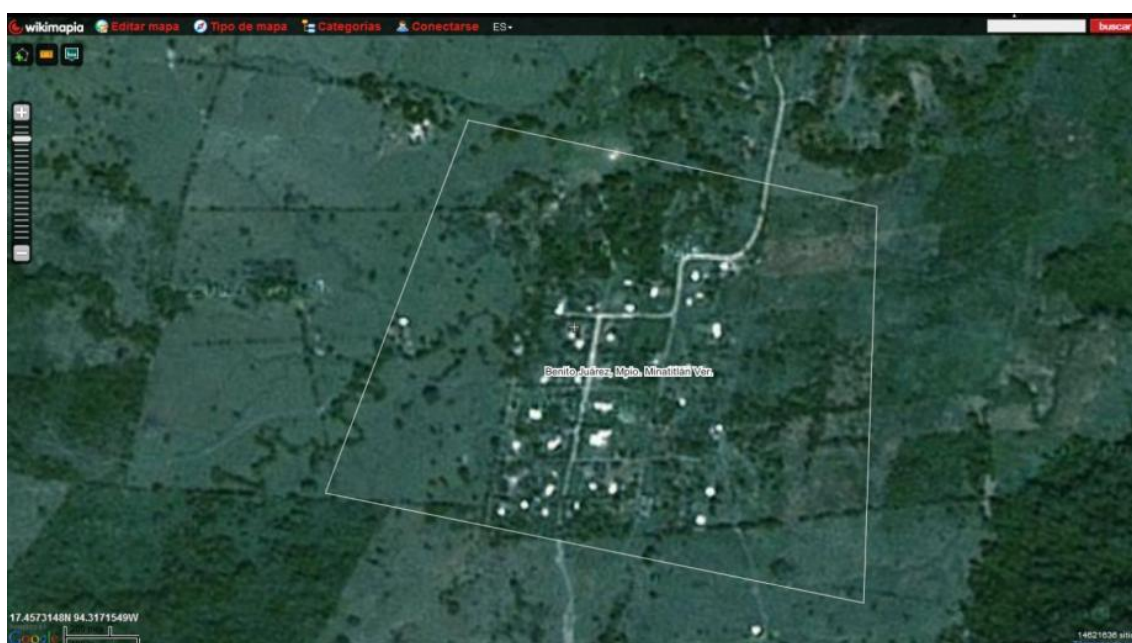

### 3.2.3 Ejido Rafael Murillo Vidal

El ejido Rafael Murillo Vidal se localiza en el Municipio Uxpanapa del Estado de Veracruz de Ignacio de la Llave y se encuentra en las coordenadas GPS: Longitud: 942018 Latitud: 172450. La localidad se encuentra a una mediana altura de 100 metros sobre el nivel del mar. La población total de Rafael Murillo Vidal es de 250 y 300 habitantes aproximadamente.

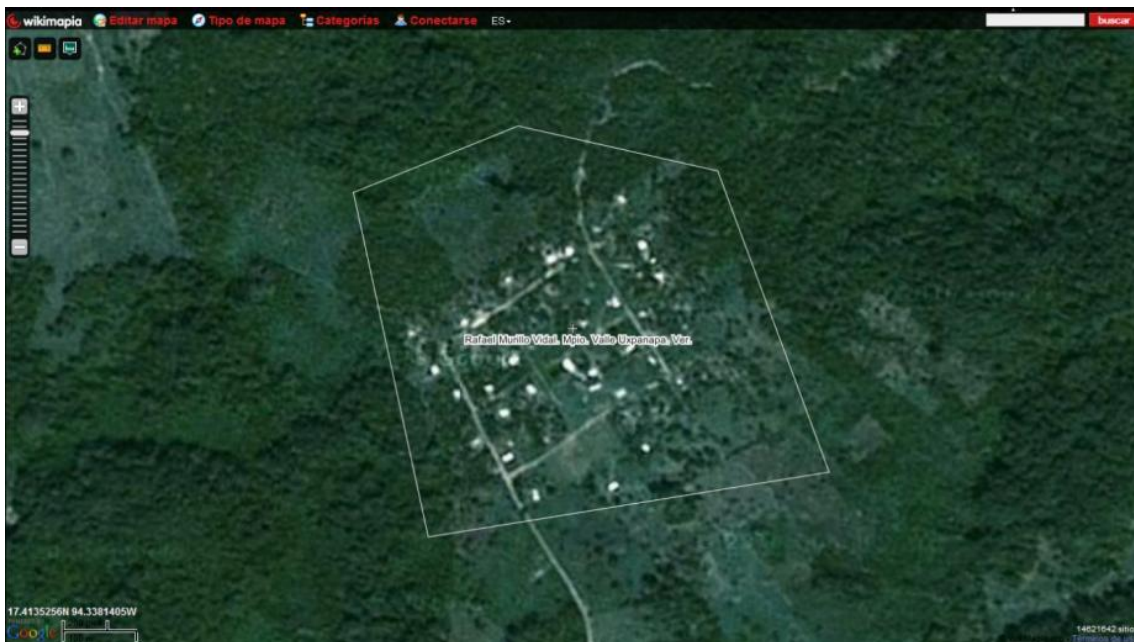

## 4. MARCO CONTEXTUAL

### 4.1 Aspectos generales

La historia<sup>20</sup> de los ejidos donde se realizó trabajo para el presente texto, comienza con la fundación del ejido Norberto Aguirre Palancares en 1961. Este ejido, se funda con aproximadamente 5 personas que llegan a dicho territorio en busca de tierra, estas personas, llegan provenientes de Chiapas principalmente, del municipio de Chapultenango. Su llegada se debe a la falta de tierra para el trabajo (la siembra).

Esta falta de tierra, se debe, a que, el sistema de trabajo que prevalecía dentro de sus comunidades de origen, era el de “tenencia comunal”, en el cual todos son dueños de la tierra y se trabaja de una manera libre, esto consiste en que: en teoría todos tienen la misma oportunidad de trabajo, sin embargo, la realidad resulta muy diferente, como se describe más adelante.

Cabe mencionar que el ejido no aparece en el trabajo debido a inconvenientes surgidos durante el trabajo de campo<sup>21</sup>, pero hago mención del mismo debido a que de su fundación se desprenden aspectos importantes que se relacionan con el trabajo, lo mismo sucede con el ejido Primera Sección de Norberto Aguirre Palancares, donde también se realizó trabajo de campo, pero dadas sus características<sup>22</sup> y debido a los fines que persigue el trabajo, el ejido solo es tomado en cuenta para ilustrar ciertas características que se presentan en las comunidades.

---

<sup>20</sup> Aunque de manera breve, debido a que los ejidos, comunidades, etc., aunque sea los más pequeños en extensión de territorio, generalmente están llenos de una gran historia, que resulta difícil plasmar en un trabajo como este, pero para efecto de otros textos, las historias que se retoman tienen la finalidad de despertar el interés en los lugares, para que posteriormente otras personas e instituciones vayan conociendo y dando a conocer dicha riqueza.

<sup>21</sup> Estos inconvenientes tienen que ver, con la nula disposición de un sector del ejido, el cual no quiso que se llevara a cabo el trabajo de campo y del cual me pidieron que me retirara.

<sup>22</sup> Estas características son: que el ejido se crea, a partir de que se hace la invitación a familiares para que busquen un espacio para establecerse, puesto que algunos Vivian tanto en el ejido Benito Juárez, como en Norberto A. Palancares.

#### **4.1.1 Cuándo se fundan los ejidos**

De estos ejidos, el primero en fundarse, es Norberto Aguirre Palancares, aproximadamente en el año de 1961; el segundo es, el ejido Benito Juárez en 1972; el tercero es, Primera sección de N. A. Palancares en 1976 y finalmente el más reciente es, el ejido Rafael Murillo Vidal en 1978<sup>23</sup>.

En el caso del ejido Murillo Vidal, el poblamiento mayor fue en 1982, año en el que estas tierras son "adoptadas" por un grupo de indígenas zoques provenientes del Estado de Chiapas, originarios principalmente, de Esquipulas Guayabal, municipio de Chapultenango, en el estado de Chiapas, quienes se vieron afectados por la erupción del Volcán Chichonal.

#### **4.1.2 De dónde vienen los fundadores**

Los fundadores de los ejidos provinieron de diferentes lugares y su llegada fue por diferentes circunstancias. Los pobladores del ejido N. A. Palancares, vinieron del estado de Chiapas, del municipio de Chapultenango, a finales de los sesentas, a causa de los problemas relacionados con la tierra. Los informantes señalaron que la tenencia de la tierra en ese tiempo y en el lugar era comunal, lo cual acarrea problemas de acaparamiento de tierra. Recordaron que había personas que contaban con mayores recursos económicos que otros y que esta característica les permitía a algunos acaparar grandes cantidades de tierra, lo que dejaba sin oportunidad de trabajo a otros.

Así, la falta de tierra para trabajar orilló a estas personas a migrar en busca de oportunidades de trabajo, es decir, tierra.

Los habitantes fundadores del ejido de Benito Juárez, provinieron de Veracruz, de una comunidad llamada Otitlán viejo, cercana al municipio de Orizaba. Las circunstancias por las que lo hicieron, fue la falta de tierra y lo duro del trabajo como jornaleros. Esto los llevó, a considerar la necesidad de la

---

<sup>23</sup> Cabe aclarar que estas fechas, corresponden al momento en que se establecieron las primeras personas en los ejidos, las resoluciones oficiales, se dan algunos años después

tierra para tener trabajo, sustento y un patrimonio para la familia, y los llevó a trasladarse a lo que hoy es el ejido, generalmente mediante la invitación de un familiar. A este lugar también llegaron personas de Chapultenango, Chiapas, cuyos motivos son similares a los de los fundadores de N.A. Palancares y con quien existía algún parentesco. Así mismo, llegaron también personas del estado de Puebla, quienes también padecieron la falta de tierra.

Los fundadores del ejido Rafael Murillo Vidal, también llegaron procedentes de Chiapas, pero en ellos el motivo migratorio es sin duda diferente. Ellos migraron a causa de un desastre natural, la erupción del volcán Chichonal. Aunque ellos contaban con posesión de tierra bajo el régimen comunal, también padecían, como los otros ejidatarios provenientes del estado de Chiapas, el modo de trabajo de la tierra comunal. No obstante, el principal motivo fue la erupción del volcán. Finalmente, aunque su forma de procedencia es distinta, esta tiene punto en común con los fundadores de los demás ejidos, la falta de tierra para trabajar.

#### **4.1.3 Como se establecen los ejidos o como se configura la comunidad en los ejidos**

Los testimonios de los ejidatarios señalan que fueron pocas las personas quienes llegaron a lo que ahora son los ejidos, y lo hicieron “en busca de tierra para trabajar”; su llegada estuvo “llena de sufrimientos”, y “cuando llegaron, el lugar estaba inaccesible”. Así, “tuvieron que caminar horas y horas para llegar hasta su destino”. “En ese entonces no había nada”, “era selva virgen” y “además de estar infestada de insectos”, “también había animales salvajes”, como tigres, jabalíes, coyotes, así como “animales que se han ido extinguiendo”, changos, mazates, venados, tapir, entre otros.

Los informantes recuerdan que en principio uno de los más grandes problemas fue el de los moscos. Comentan que eran enjambres de ellos y que “no se podía salir ni al baño, una vez que anochecía, ya no se podía salir, alrededor de las casas y dentro de ellas se tenía que prender leña y hojas para

hacer humo para así ahuyentar a los insectos y poder dormir un poco”. Quienes más padecían esto eran principalmente los niños.

Los ejidos, tienen una estructura basada en un Comisariado Ejidal (que es la máxima autoridad del ejido y se encarga de los asuntos agrarios) y un Consejo de vigilancia. El papel que juegan estas personas no sólo se limita al mantenimiento del orden, sino que también lanzan las propuestas para realizar las mejoras al ejido. No cuentan con Agente Municipal por no estar constituido el ejido como congregación, este puesto es ocupado por un Sub-agente municipal, que se encarga de los problemas netamente políticos. Los cargos del Sub-agente Municipal, Comisariado Ejidal y del Consejo de Vigilancia, son otorgados por medio de la asamblea ejidal, en la cual participan todos los ejidatarios con derecho a tierra.



### 4.1.3.1 Estructura de bienes y servicios

#### *La vivienda*

En tanto a las casas, estas se construyen en los solares (extensión de tierra destinada para la vivienda y que se encuentra en un espacio destinado para la zona urbana) que les son otorgados a cada ejidatario y poblador (avecindado). Las medidas de los solares, son generalmente de 50m X 50m, esta tierra les es otorgada para la vivienda en un espacio que desde la fundación de los ejidos es destinado para el asentamiento urbano de cada ejido.

Mis informantes me comentaron que una vez que les fue otorgada la tierra y habiendo designado donde sería el asentamiento urbano, tuvieron que desmontar (limpiar) con hacha y machete. En ese entonces, recuerdan, habían arboles de gran tamaño, árboles que tardaban hasta una semana en derribarlos. Las primeras casas las construyeron con jonote (madera delgada que mide entre una y tres pulgadas). Para hacer las paredes utilizaron horcones de palo roizo (palos delgados, que miden entre tres y cinco pulgadas, o hasta 7 pulgadas) que sirven para sostener los techos y vigas de esos mismos palos. También comentaron que los techos en un principio estaban hechos de hoja de platanillo (planta de la región tropical), techos que solo duraban seis meses porque se “echan a perder” muy rápido. Ya después, comentaron, utilizaban la palma de chichón, y poco a poco fueron utilizando la madera que sacaban de la selva que iban limpiando para hacer sus siembras y sacando tablas para las paredes y tejas para los techos. Sin embargo, estos techos no fueron muy utilizados, porque se requieren tablillas muy pequeñas hacerlas difíciles de hacer. Así que posteriormente, cambiaron a techos de lámina de cartón, con paredes de madera, para finalmente tener el aspecto que tienen ahora en su mayoría, techos de lámina metálica y algunas con paredes de “material” (block y concreto) y madera. Existen también casas de loza (techo de concreto), pero son las menos.



IMG 1



Img.1

La imagen corresponde a una casa tradicional zoque, de la región sur, del estado de Chiapas, la imagen es tomada para ilustrar la forma en que se construían las casas, de acuerdo con la información proporcionada por las personas de las comunidades.

(Foto casa tradicional Zoque)<sup>24</sup>



IMG. 2



Img.2

En esta imagen, se puede apreciar, una construcción que corresponde al tipo de vivienda que se realizó, después de las casas tradicionales echas de jonote y palma de chichón (Img.1).

La foto es de una casa ubicada en el Ejido Benito Juárez, se trata de la única “en el ejido” que conserva el tipo de techo (Tejamanil o Teja de madera)



<sup>24</sup> Compartida en: <http://siconviene.blogspot.com/2008/02/imagenes-de-la-etnia-zoque.html>

Img.3



En las imágenes 3 y 4, se pueden observar construcciones que actualmente poseen las casas de las comunidades, la imagen 3 es una casa cuya construcción es de material (tabique y concreto), con techo de lámina de Zinc, (metal), se encuentra en el ejido Benito Juárez, la imagen 4, es de una casa hecha con tablas de madera y lamina de Zinc, estas casas se localizan en el ejido R. Murillo Vidal.



Img.4



Img.5



Img.6



IMG. 5 y 6

Estas imágenes, dan cuenta de la manera en que se distribuye la construcción de las casas y que resulta común observarlas en estas comunidades. Esta característica es: la cocina está construida de madera y se encuentra a un costado (derecho o izquierdo) de la construcción, prácticamente en la totalidad de los casos, sea que la casa esté construida de material o de madera completamente.



## *La tierra*

Respecto a las tierras para cultivo, ellas varían su tamaño, según el ejido. Esto depende de la dotación de tierra que se haya destinado al ejido y también del propietario. Las parcelas van desde las nueve hasta las veinte y veinticuatro hectáreas. Existen más variaciones, pero estas ya dependen de si algún ejidatario ha vendido una parte de su tierra y del que la ha comprado. También depende de si alguien se hizo propietario de más de una parcela cuando se fundó el ejido. Las parcelas les son otorgadas a los ejidatarios, los pobladores no tienen este tipo de propiedad.

Sobre la tierra para el cultivo (parcela), me comentaron los habitantes que fue una de las tareas que realizaron en primera instancia. Cuando llegaron a lo que hoy son los ejidos, me dicen, lo primero que hicieron fue desmontar pequeños espacios de la selva, buscaban las planadas (lugares lo más planos posible, en los que se podía trabajar más fácil) para sembrar. Cuando llegaron algunos de los fundadores primero comenzaron a sembrar maíz, frijol y arroz principalmente, así como a construir sus casas; posteriormente trajeron a su familia, que se encontraba en los lugares a donde habían llegado en busca de la tierra<sup>25</sup>. Habiendo medido y escogido la parcela que le iba a tocar a cada ejidatario, se dedicaron a limpiar su terreno y cercarlo. Estas actividades, comentan, se realizaban en conjunto, “se echaban la mano unos a otros”<sup>26</sup>. Aparte de la siembra de maíz, frijol y arroz, durante los primeros años, también se dedicaron a la venta de barbasco<sup>27</sup>, que en esos años “se vendía mejor que el maíz” (tenía mejor precio) y con eso obtenían dinero en efectivo para cubrir algunas de sus necesidades, pues la cosecha de maíz, frijol y arroz, es en general, para el “gasto” (autoconsumo). Además de este tipo de cosecha, los habitantes de estos ejidos también tienen matas (árboles o plantas) de plátano,

---

<sup>25</sup> Estos lugares son varios, algunos se encontraban en tabasco, otros en López Arias, en Palancares, en Benito Juárez, entre otros.

<sup>26</sup> El desmonte, la construcción de las casas y la siembra, se hacían y se hacen en conjunto, y se debe a que en su mayoría son familiares, y si no por lo menos conocidos, por su origen común.

<sup>27</sup> El barbasco (*Dioscorea Mexicana*) es una planta mexicana, conocida popularmente como cabeza de negro o gordolobo. Se le encuentra en zonas tropicales silvestres del estado de Veracruz, aunque también se encuentra en Chiapas, Oaxaca y Guerrero. (Sosa et al, 1987)

nararanja, mandarina, limón, café, yuca, coco, guayaba, nanche, tomate, chile entre otros frutos y legumbres, que dependen de cada familia y que generalmente, además de ser de autoconsumo, se realizan a pequeña escala (huertos familiares), en espacios muy pequeños de la parcela o en los mismos solares donde se encuentra la vivienda.



✂

IMG.7

En esta imagen, se puede observar cómo se delimitan las parcelas; principalmente con madera (troncos, ramas de árboles, polines) y alambre de púas.

✂

Img.8



Img.9



Img.10



En las imágenes 8,9 y 10, se puede observar que uno de los usos de la tierra (parcela) el del cultivo, está destinado principalmente a los productos alimentarios, siendo el maíz (Img. 8) y el frijol, los más importantes, debido a que forman parte esencial en la dieta de los habitantes. También es parte de la dieta, aunque en menor medida el pipián (Img.9 tomada por Albina Alegría D.) Así mismo podemos observar que en las parcelas se encuentran plantas regionales como son palmeras de cocos (Img.10)





Img.11



Img. 11, 12 y 13 (fotos. Albina Alegría D.)

En este grupo de imágenes, podemos observar una parte de la diversidad que existe en estas comunidades, así mismo, muestran aspectos del sustento de autoconsumo, que es parte de la forma económica que prevalece en estos ejidos.



Img.12



Img.13





En las imágenes (14, 15, 16, 17 y 18) también se puede observar otra parte de la gran diversidad de productos que siembran y cosechan, tanto en las parcelas como en los solares, los habitantes de estas comunidades. Estas imágenes muestran

otra parte, de esta gran variedad productos que se pueden encontrar en dichas comunidades, estos productos, en algunos casos tienen que ver con tradición, (Img. 16 Café) en otros, muestran el gusto por el campo, (Img.15 y 17 uvas y flores. Fotos de Albina Alegría D.) Y en los mas es parte de la explotación de los recursos que la tierra puede proporcionar para el consumo (Img.14 foto de Albina Alegría D. Img.18 foto de Guadalupe M.) y que muestran la indudable gran fertilidad de la tierra.



## Los servicios

a) *El camino*. Sobre los caminos, los informantes me comentaron que cuando llegaron, sólo habían pequeñas brechas que en ocasiones ni siquiera comunicaban a una comunidad con otra. Estas se fueron haciendo conforme se transitaba, pero en un principio era necesario caminar entre la selva para llegar a los demás ejidos, por lo cual en algunas ocasiones llegaron incluso a perderse, debido a lo espeso de la selva. Los caminos se fueron realizando mediante faenas, desmontando con machetes, “ya después se transitaba a caballo y ya era más fácil”, comentan, pero “fueron muchos años de trasladarse a pie”. Después se solicitaron los caminos al gobierno, pero “tardaron y siguen tardando mucho tiempo”, es por eso, que en algunos casos los caminos fueron pagados por ellos mismos (R. Murillo Vidal) y realizados con su propio trabajo.



En las imágenes 21, 22 y 23, se muestran los caminos hacia los ejidos R. Murillo Vidal Img. 21, Ampliación de N. A. Palancares Img. 22 Y N. A. Palancares Img. 23. (Foto. Samuel Alegría D.)





Img.24



Imgs. 24,25 y 26.

En el trayecto de estos caminos existen pequeños arroyos, algunos de cauce natural, algunos creados y conservados para el trabajo de la tierra.



Img.25



Img.26



En las imágenes 27 y 28, se puede observar cómo se ven afectados los caminos, debido a las inclemencias del tiempo (temporada de lluvias), lo que deja como consecuencia que en ciertos momentos, las comunidades queden incomunicadas vía terrestre. Las imágenes corresponden a los caminos del ejido Ampliación de N. A. Palancares, hacia el ejido N. A. Palancares (Img. 28 Foto Samuel Alegría D., Izquierda) Del ejido Benito Juárez, al ejido Rafael M. Vidal Derecha)



Img.28



Img.27

b) *El agua*. De los servicios como el agua y otros servicios, los habitantes comentan que para obtener agua potable, ellos tuvieron que realizar los trabajos buscando la forma de llevarla hasta sus comunidades, primero localizando algún manantial, escurridero o algún arroyo limpio, que estuviera en algún lugar alto. Posteriormente construyeron un estanque, para que de ahí se distribuyera; y finalmente la tubería para llevarla hasta cada casa. Las situaciones fueron diferentes para cada ejido, no obstante, un común denominador en los testimonios es que contaron con muy poco apoyo por parte del gobierno, como señalan respecto a la mayoría de los servicios, como se describe en las historias individuales de los ejidos.



**✂**

En las imágenes 29 y 30 se muestran los tanques (depósitos de agua potable) de los ejidos Benito Juárez y R. Murillo Vidal.

**✂**



**✂**

En el caso del tanque de Murillo Vidal, Img. 30, este fue construido tiempo después, también por los habitantes, pero en el caso de ellos recibieron el apoyo por parte de las autoridades, otorgándoles los materiales para la construcción de este.

**✂**



En el caso del tanque de B. Juárez, Img. 31 lo interesante es que fue construido por los mismos habitantes del ejido, además de ser ellos mismos, quienes fabricaron la cal, con que fueron pegadas las piedras, que fueron traídas por los ejidatarios desde “la Roquera” (monte a las afueras del ejido).



c) *Energía eléctrica.* Respecto del servicio de la energía eléctrica se señaló que tardó mucho tiempo en llegar. En el caso de la Primera sección de N. A. Palancares y el ejido Benito Juárez, este servicio aun no les ha sido otorgado, estos ejidos cuentan con plantas de energía solar.

Los ejidos que cuentan con este servicio, tienen poco tiempo de contar con él, entre seis y diez años, como sucede generalmente en las zonas rurales del país, las comunidades comenzaron sin luz, alumbrándose con fogones, en algunos casos con lámparas de petróleo (aunque muy pocos casos). Según testimonios, en alguna ocasión llegó el vendedor de una compañía a vender plantas de energía solar, y así fue como comenzaron a tener energía eléctrica.

En un principio fue esta (la falta de energía eléctrica) la que prevaleció en estos ejidos. En el caso de N. A. Palancares y Rafael Murillo Vidal, a través de gestionar y presionar a las autoridades, es que obtuvo este servicio. Esto no quiere decir que los otros ejidos no se hagan gestiones, pero más adelante en los casos particulares, veremos que las gestiones son diferentes y las respuestas de igual forma.



Img.32



Las imágenes 32 y 33, corresponden a los sistemas de energía eléctrica de los ejidos R. Murillo Vidal y N. Aguirre Palancares



Img.33



La Img.34, corresponde a una casa del ejido Benito Juárez, donde se puede observar una placa de celdas solares, que corresponde a las plantas de energía que se utilizan todavía en este y el ejido Ampliación de N. A. Palancares.



Img.34

Debido a la cercanía que tengo con el ejido Benito Juárez pude saber que en el año de 2011 y 2012 que se realizó la electrificación de esta comunidad (dentro del proyecto se incluyó también a la comunidad de primera sección de Norberto A. Palancares)

d) *Educación y servicios escolares.* En relación a los servicios escolares, los ejidos cuentan con un promedio educacional, apenas por encima de la secundaria. De los cuatro ejidos, solo Benito Juárez cuenta con escuela telesecundaria y ahora con sistema de preparatoria abierta; los demás solo con preescolar y primaria. Ninguno cuenta con bachillerato ni educación superior. Los bachilleratos, a excepción del de Benito Juárez, se encuentran en comunidades más alejadas, entre tres y seis horas de camino a pie, [aproximadamente 12 a 20 km]. La educación superior, sólo se encuentra en las cabeceras municipales y en algunos casos en poblados con más desarrollo económico, lo cual propicia que se estudie muy poco en estos niveles, ya que intervienen, no solo aspectos de distancia/tiempo, sino aspectos económicos. Según los testimonios, desde la creación de los ejidos, no tardaron mucho en crearse las escuelas, aunque fue con sus propios medios con que construyeron las aulas para que se impartiera la educación escolar. Como ya hemos mencionado, se reitera el señalamiento del poco apoyo por parte del gobierno, sino hasta muy recientemente. Señalaron también que a partir de que se crea una autoridad encargada de los asuntos educativos, es que se trabaja para estos asuntos, y que es a partir de faenas comunitarias y cooperaciones que se realizan las primeras aulas Posteriormente se busca el número oficial ante la SEP, y se le da apoyo al profesor otorgándole un lugar para vivir. Sin embargo, en un principio había que traerlo desde el lugar donde lo dejaba el transporte y había que darle apoyo económico también para su transporte. Así fue durante varios años.

**📷**

En las Imgs.35 y 36. Se observan las aulas de las escuelas preescolar y primaria del ejido Rafael Murillo Vidal, como se puede observar, en este ejido se cuenta con aulas realizadas por la SEP.



**📷**



**📷**

En estas imágenes 37, 38 y 39. Vemos las aulas de las escuelas preescolar, primaria y secundaria del ejido Benito Juárez. La imagen, 40. Corresponde al ejido Primera sección de N. A. Palancares, donde se observan las aulas del preescolar y primaria.



**📷**







En las imágenes se observa que algunas de las aulas aún son de madera y, por lo que comentan, estas fueron hechas por los ejidatarios mediante faenas; de esta manera fue como empezaron las escuelas, en el caso del ejido M. Vidal, ambas escuelas ya cuentan con aulas construidas por la SEP, en los casos de B. Juárez, solo es el preescolar Y en Ampliación de N.A. Palancares, es solo la primaria. En el caso de Benito Juárez, en las aulas de la secundaria también se imparte la Preparatoria en su sistema abierto, así como la educación primaria y secundaria para adultos del sistema IVEA



e) *El transporte.* En este aspecto, dichas comunidades cuentan con muy poco desarrollo. De los cuatro ejidos, sólo uno cuenta con transporte público, N. A. Palancares; los demás ejidos cuentan únicamente con transporte local (camionetas). Esto se debe principalmente al mal estado de los caminos, que en ciertas temporadas, se vuelven casi o totalmente inaccesibles, incluso para el mismo transporte local; otra razón es la lejanía de las cabeceras municipales, por lo cual resulta demasiado costoso el trasladarse y por ende pocas son las posibilidades de que se convierta en una fuente de empleo. Conversando con los habitantes, señalaron que desde siempre se han transportado a pie y/o a caballo y que cuando no había todavía caballos, tenían que trasladarse hasta seis u ocho horas para tomar un transporte. Señalan también que antes no había bestias de carga y ellos cargaban la mercancía que vendían (barbasco) hasta el lugar de venta (lo más cercano, tres horas). Posteriormente se ocuparon los caballos, sin embargo ya no había venta. Mencionan que ahora ya hay camionetas, caballos, autobús en Palancares o en Carolino Anaya.

Img.41



Img.42





En estas fotos podemos observar los diferentes sistemas de transporte utilizados en estas comunidades, en la foto num.41, se ve a esta camioneta, que sale todos los días del ejido R. Murillo V. hacia la cabecera municipal, el poblado 10 (Valle de Uxpanapa). La foto 42, es del ejido B. Juárez donde se utiliza el caballo como sistema de transporte, en este ejido también existen algunas camionetas que van hacia otros ejidos, Poblado 10 y/o donde pasa el transporte más cercano que va del ejido la Breña hacia Las Choapas. En la imagen 43, vemos el interior uno de los transportes que salen de Las Choapas hacia los ejidos.

f) *Servicios de salud.* Referente a los servicios, señalan que están presentes a través del programa de Seguro Popular y que éste tiene poco tiempo que llego. Sobre las clínicas donde se prestan estos servicios, me explican que estas, se encuentran en ejidos que están a tres o tres horas y media de camino (a pie), debido a la falta de transporte. Sobre los enfermos, recuerdan que antes los sacaban en hamaca, hasta el rio Uxpanapa, que se tocaba la campana de la iglesia y todos acudían al llamado, para apoyar al enfermo y la familia de este, me dicen que en algunas ocasiones, salieron de madrugada a sacar a algún enfermo, “ahí íbamos camine y camine, cuatro o cinco horas hasta el rio, hacíamos más tiempo, porque teníamos que ir despacio, y de ahí en lancha, para pasar el rio, para agarrar ya el carro, a las Choapas o a “coatza” o a “mina”<sup>28</sup>



<sup>28</sup> Notas de campo



En las imágenes se pueden observar las casas de salud se los ejidos, Rafael M. Vidal foto 44, N, Aguirre Palacares foto 45 y Primera S. de N. A. Palancares foto 46 (tomada por Albina Alegría D). Referente a este tema, en el ejido Benito Juárez, no se cuenta con una casa de salud propiamente, hay un espacio destinado a este asunto, pero generalmente se implementa cualquiera de los hogares del ejido, para recibir estos servicios de salud, pero como se observó en el párrafo anterior, dichos servicios son prácticamente nulos.

g) *Tienda comunitaria (Diconsa)*. En estos ejidos, existe por parte del gobierno federal, como parte del programa para el desarrollo social (Sedesol) y para las zonas rurales del país, el sistema de tiendas comunitarias, estas tiendas dan servicio de venta de productos que forman parte de la canasta básica alimentaria y artículos de primera necesidad, las tiendas tienen como propósito, satisfacer algunas de las necesidades básicas de dichas comunidades y/o complementar el sistema de autoconsumo que prevalece principalmente en comunidades como estas. Estas tiendas se establecieron indistintamente en los diferentes ejidos, este logro forma parte del trabajo comunitario y tiene que ver, con las estrategias de gestión. Las tiendas son administradas por periodos que se van turnando a los ejidatarios y forman parte de los cargos que se ocupan dentro de estos ejidos. Las tiendas son abastecidas periódicamente por la secretaria (Sedesol), pero en el caso de estos ejidos este trabajo no resulta fácil principalmente en la temporada de lluvias y este abasto se ve afectado por periodos prolongados.





Imgs. 47 (foto de Ricardo Alegría D.), 48 y 49.

En las imágenes podemos observar las tiendas de los ejidos Benito Juárez y Rafael Murillo V., así como un percance con el transporte, que suceden a menudo por lo sinuoso de los caminos.



### 4.1.3.2 Organización sociocultural y política

#### *La religión*

En lo que respecta al tema de la religión, a decir de los habitantes de los ejidos, mencionan que casi el cien por ciento de ellos es católico, solo en el ejido de N. A. Palancares, tuve conocimiento de que existe un grupo de personas protestantes. En los cuatro ejidos existen capillas que también han sido construidas por los propios habitantes. En su mayoría comenzaron con una construcción muy sencilla y similar a las construcciones de las propias casas, madera, palma, lámina de cartón, etc., Las capillas (iglesias) han ido mejorando con el tiempo, de las cuatro, la más acabada es la de N. A. Palancares, aunque de igual tamaño, es la de R. Murillo Vidal. Cada una tiene su santo patrono y su fiesta y en todas se celebran rosarios, misas dominicales impartidas por un celebrador<sup>29</sup>, quien también en algún momento, funge como catequista. En todos estos ejidos, el sacerdote solo viene para las fiestas patronales y las ocasiones especiales, bodas, quince años, primeras comuniones, etc. Para las labores de la iglesia hay un presidente(a) del comité de la iglesia, que es el encargado de coordinar los quehaceres.



En estas fotos, Imgs. 50(Foto de Nancy Ruiz G.) y 51. Podemos ver el exterior e interior de la capilla del ejido Benito Juárez. La foto. 50, fue tomada por alumno (a) de la secundaria en un ejercicio realizado, en el que cada alumno tomaría una foto de lo que consideraran lo más representativo de su comunidad.



<sup>29</sup> El celebrador, es una persona de la comunidad que ha tomado un curso religioso y que se encarga de celebrar las misas en las capillas, cada ejido, tiene su celebrador.

**ᄀᄁ**

Img.52



En las img 52, 53, se puede observar dos etapas del exterior de la iglesia del ejido Rafael Murillo V., la img. 54 corresponde al interior de la misma

**ᄀᄁ**



Img.53



Img.54

**ᄀᄁ**

La img. 55, corresponde a la iglesia del ejido N. Aguirre Palancares

**ᄀᄁ**



Img.55

**ᄀᄁ**

Cabe mencionar que todas las capillas de los ejidos donde se llevó a cabo el trabajo, son católicas, de acuerdo con algunas conversaciones con los habitantes, en los ejidos todos son católicos, existen algunas referencias de algunas personas de otra religión en el ejido N. A. Palancares, pero no se pudo documentar.

**ᄀᄁ**

## Sistema político

El sistema político de estos ejidos, tiene una estructura basada en un sistema tradicional en el que las autoridades se eligen por asamblea. Los cargos que se detentan en los ejidos son: comisariado ejidal, subagente municipal, consejo de vigilancia y los distintos comités. Cabe aclarar que de los cuatro ejidos, solo la primera sección de N. A. Palancares no tiene comisariado, debido a que ejidalmente dependen de N. A. Palancares.

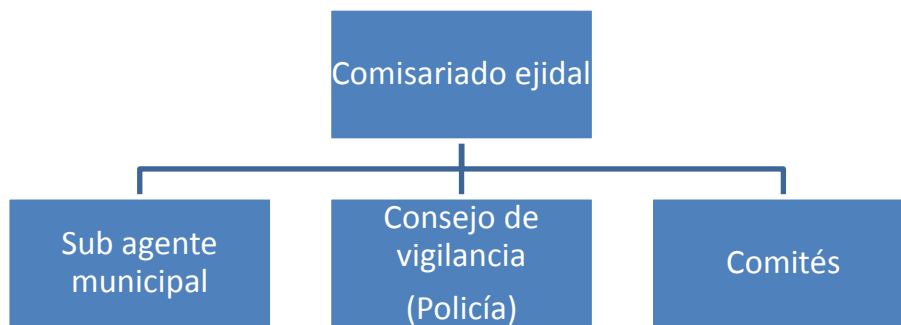

De cada uno de los cargos se eligen también secretarios, tesoreros y consejo de vigilancia correspondientes al comisariado ejidal y sub agente municipal.



En la estructura interna, el comité de vigilancia, es el que está a cargo de la policía.

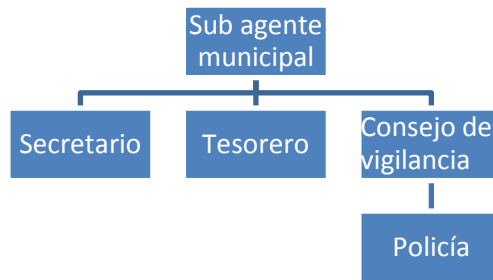

En los distintos comités, se nombra al presidente del comité y a un vocal.

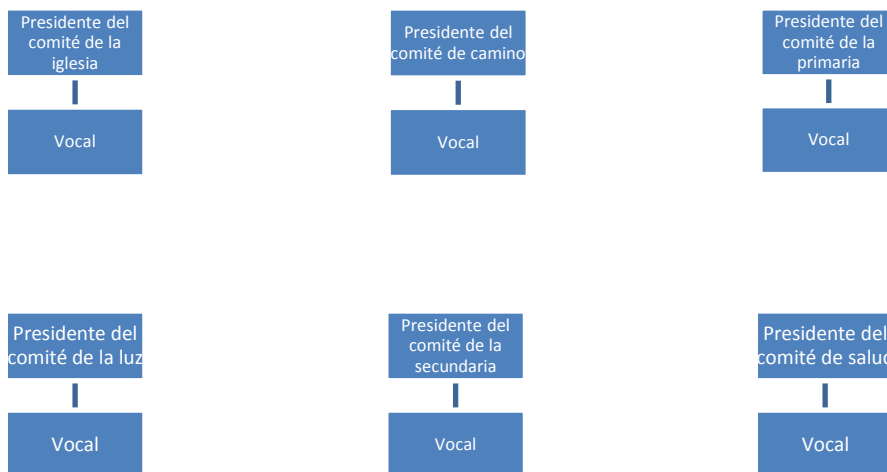

### *El ejido*

El ejido es la institución agraria creada a partir de la solicitud de un grupo de campesinos sin tierra de un mismo núcleo de población y dotada de una superficie de tierras sobre las cuales los ejidatarios tienen un derecho agrario. El ejido tiene personalidad jurídica y una organización con autoridades: la asamblea ejidal, el comisariado ejidal y el consejo de vigilancia (Warman, 2001: 55). En la estructura política general de los ejidos el comisariado ejidal es la máxima autoridad, siguiendo en importancia el sub-agente municipal, el consejo de vigilancia y los distintos comités. Dicha estructura queda más o menos de la siguiente forma:



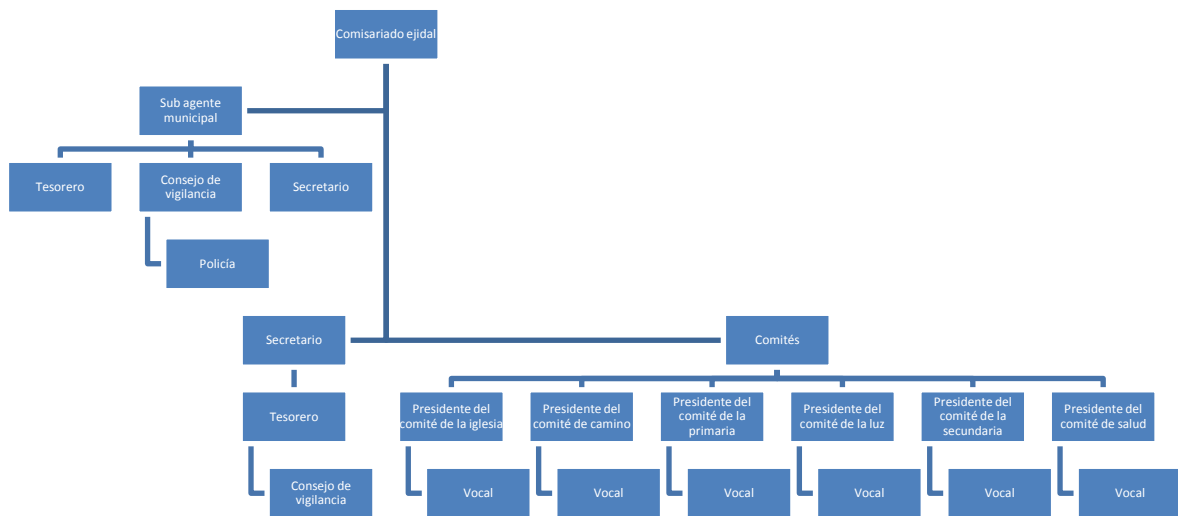

Los cargos que se tienen en los ejidos, se conceden a personas honorables ejidatarios principalmente. Esto último, para los cargos de comisariado y sub agente; para el resto se tiene que cumplir por lo menos con la condición de honorabilidad. Dichos cargos generalmente son ocupados por la mayoría de los ejidatarios, al tratarse de comunidades muy pequeñas en las que la más grande apenas rebasa los 300 habitantes. En un principio los cargos fueron ocupados por los fundadores, durante varios periodos, al haber entonces pocos habitantes en los ejidos. Se menciona que posteriormente les fueron otorgados dichos cargos a algunos habitantes más jóvenes que habían estudiado, pues muchos de los fundadores y ejidatarios quienes fueron de los primeros en llegar, contaban con poca o nada de escolaridad. Ello hacía más difícil la realización de trámites y otras actividades en las cabeceras municipales, así como ante las autoridades correspondientes a las demandas de servicios en beneficio de los propios ejidos.

Al interior de los ejidos, los cargos, si bien representan una jerarquía, esta no es causante de un nivel socioeconómico mayor, ni causante de una diferenciación intelectual entre los habitantes. Esto se debe principalmente que la mayoría de los ejidatarios han ocupado los distintos cargos dentro del ejido y

más bien pareciera una especie de prueba para identificar el compromiso que se tiene para con el ejido, así como un punto de comparación, para identificar quien es más hábil para conseguir los apoyos en beneficio de la comunidad. El sistema político interno de los ejidos está íntimamente ligado con la obtención de recursos en beneficio de la propia comunidad, siendo este un mecanismo de valoración para el voto a los partidos políticos. Sin ser de ninguna manera un voto masivo o consensuado, sí tiene importancia en la orientación de este hacia el candidato de algún partido. Existe también un dejo de identificación étnica con respecto a las demandas que se realizan a los candidatos y a las autoridades de las diferentes dependencias gubernamentales, siendo esta una de las líneas que se siguen en estos ejidos, para la demanda de beneficios sociales y que fueron utilizados desde la fundación de los mismos.

La configuración de la comunidad dentro de los ejidos, está basada en relaciones de reciprocidad, en lazos de parentesco consanguíneo y en los de parentesco ritual. La manera en que se concreta es a partir del trabajo comunitario, relaciones de ayuda recíproca, amistad y el fomento a que toda la comunidad se conozca.

### *Parentesco*

Una generalidad que pude observar en estos ejidos es que una gran parte de la población tiene vínculos familiares. Se pueden observar apellidos similares en más de dos hogares en cada uno de los ejidos. También se observan estos mismos apellidos en los otros ejidos donde se realizó la investigación. Encontré que existen familiares de los primeros fundadores, que se establecieron en otros ejidos al no haber espacio en el primer ejido. Algunas de las personas que venían desde sus comunidades de origen, el esposo, la esposa y alguno de los hijos, informaron a sus familiares sobre la posibilidad de obtener tierra para vivir y trabajar. Una vez que se establecieron en los diversos ejidos, también se emparentaron entre ellos y así se han dispersado los apellidos y la familiaridad a través de las generaciones.

El compadrazgo, es otro aspecto importante en estos ejidos, pues se presenta prácticamente en el 100% de la población. El compadrazgo se puede observar de dos maneras: Por un lado los compadres de grado como, bautizo, primera comunión, quince años, boda. La otra manera en que se dan estos lazos, son los compadres que no son de grado, que, de acuerdo con algunas investigaciones antropológicas, se han denominado como “relaciones de parentesco ritual”, por ejemplo en graduaciones escolares. Esta forma de relacionarse se da principalmente para tener una mayor cercanía con el resto de los habitantes cuando no existe un parentesco consanguíneo.

## La faena

Otra generalidad que existe en los ejidos es el trabajo comunitario y este se hace presente en las “faenas”. Estas se realizan para cubrir las tareas necesarias para mantener la comunidad en buenas condiciones, así como mejoras para la misma. En estas participan todos los habitantes del ejido, es decir ejidatarios y pobladores (hombres y mujeres). Cada casa de ejidatario y poblador debe tener una persona para realizar las faenas; también hay faenas para las personas que están inscritas en los programas como oportunidades. Quienes tienen hijos en la escuela deben asistir a las faenas de la misma. En el caso del ejido Benito Juárez, que tiene una parcela para las mujeres, ellas también tienen la obligación de la faena, la cual es cubierta por los hombres de la familia.



Imgs. 56, 57.

En estas imágenes se puede observar un día de faena en el ejido Benito Juárez, la faena correspondía a la edificación de la casa ejidal, con la cual aún no se cuenta en el ejido, y así como este trabajo, todos los trabajos necesarios para la comunidad se realizan por medio de este sistema de faenas comunitarias.





Img. 58

En esta fotografía se puede ver una faena realizada al servicio de la capilla, se cambió la puerta y el arco que se encuentra en la parte superior de la misma, así como lo mencione anteriormente, es por medio de las faenas que se realizan todos los trabajos necesarios para el mejoramiento de la comunidad



Se realizan faenas para mantener los caminos en buenas condiciones, chapeando (limpiar), re-bacheando, engravando, etc., para la escuela se limpian los salones, se pintan, se chapea, se les da mantenimiento a las bancas, etc. Las faenas son obligatorias. Cuando no se puede cubrir una faena se paga a otra persona para que la realice en nombre del que la paga. También suelen realizarse faenas dobles para poder faltar a alguna cuando se tiene otro compromiso. Desde su origen esta fue un mecanismo que se utilizó para hacer habitables las mismas comunidades.

## *Relaciones de ayuda reciproca*

Las relaciones de ayuda reciproca existen también desde el origen de las comunidades y están basadas en la familiaridad y la amistad. Desde que se establecieron los ejidos, los ejidatarios y los pobladores se ayudan unos a otros, por ejemplo, al comienzo de los ejidos, varios ayudaban a la construcción de una casa, luego otra y así sucesivamente. También se hacía de esta manera con la siembra, principalmente cuando no había muchos habitantes y el trabajo para sembrar una o varias hectáreas, era mucho y no se podía hacer por una sola persona. Ahora existen familias más extensas que se ayudan entre sí, pero las personas que no tienen hijos mayores, cuñados, yernos, etc., piden ayuda y cuando esta persona que brinda ayuda la necesita, le es correspondida de la misma manera. A esta forma de trabajo también se le llama de “mano vuelta” en otras sociedades.

Como se puede observar, esta parte de la organización de la sociedad, se da a partir de las relaciones de familiaridad y amistad. Se trata de sociedades con mucha cohesión social, lo que el trabajo por el bien común, que se atiendan necesidades básicas y que se realicen trabajos en pos del desarrollo de las mismas comunidades. Así mismo, esta cohesión social, hace que dentro de estas sociedades, se mantenga una etnicidad (se conserve la lengua, se mantenga una alimentación tradicional, exista una adscripción cultural, etc.) y se conserven las tradiciones.



En esta imagen observamos el trabajo de siembra de una parte de una parcela del ejido Benito Juárez. Se muestra como participan un grupo grande de personas, entre las que se encuentran el yerno y el suegro del ejidatario



## 4.2 Aspectos particulares o específicos

### 4.2.1 Ejido Benito Juárez

El ejido Benito Juárez se localiza en el Municipio Minatitlán del Estado de Veracruz de Ignacio de la Llave y se encuentra en las coordenadas GPS: *Longitud: 941900 Latitud: 172716*. La localidad se encuentra a una mediana altura de 40 metros sobre el nivel del mar. La población total del ejido es de aproximadamente 187 personas.

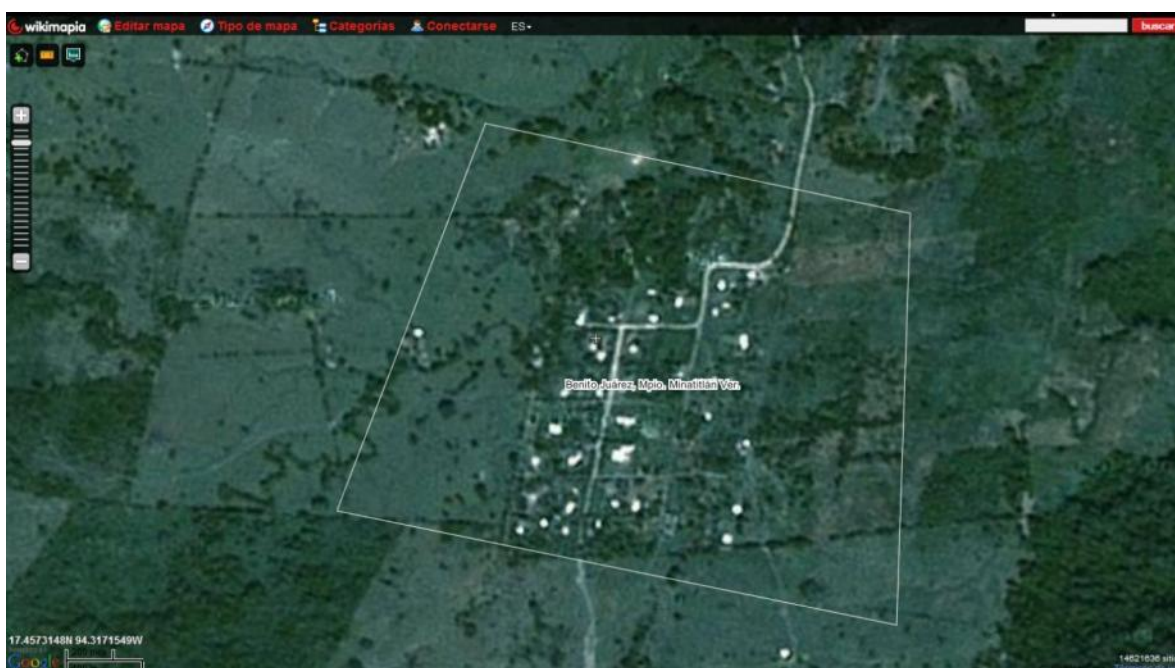

El ejido Benito Juárez, fundado en 1971 con la llegada de dos personas de Otitlán viejo, cercana al municipio de Orizaba, actualmente está conformado por 36 ejidatarios y 6 pobladores o avecindados, cuenta con habitantes provenientes de Chiapas, Puebla y el centro de Veracruz, por lo que se le identifica como una sociedad/comunidad/población “pluriétnica o pluricultural” (Barth, 1976) dado que en ella conviven habitantes de diferentes estados y con diferentes culturas.

Durante una entrevista realizada a “Don Fausto” principal fundador del ejido, explica que:

“...al principio el ejido era selva virgen, montaña alta, donde pasaron muchas calamidades y para empezar a vivir, trabajaron todo un año desmontando para construir una casa y para sembrar un poco de maíz y así tener alimento, hasta que lograron su primera cosecha, lo que permitió que pudieran mandar a traer al resto de su familia...”

Cabe señalar que los primeros en llegar a habitar el lugar fueron “Don Fausto” y a su padre “Don Jacinto”, quienes a partir de la invitación de uno de sus primos quien trabajando en las Choapas, se entera que existe un predio de aproximadamente 918 hectáreas de tierras nacionales sin laborar, comienza a buscar a personas que estén interesadas en formar un grupo, para que se pueda establecer un ejido; en un primer momento solo se interesaron “Don Fausto” y a su padre, quienes provenientes de la comunidad Otitlán viejo, ubicada cerca del municipio de Orizaba Veracruz vinieron a establecerse y posteriormente llegaron más habitantes de Chiapas, Puebla, así como de otras partes del estado de Veracruz para que se cubriera el número de ejidatarios que eran necesarios para que se diera la orden de deslinde y así fundar lo que hoy se conoce como Ejido Benito Juárez perteneciente al municipio de Minatitlán en el estado de Veracruz Ignacio de la Llave,.”<sup>30</sup>

Algunas de las experiencias narradas por Don Fausto a su llegada, describen a grandes rasgos el tipo de fauna y vegetación que imperaba en la zona:

“...una ocasión en que se encontraba solo Don Fausto, ya por la noche sin luz y con la maleza alta, se escuchaban ruidos comenzó a escuchar el rugidos de un tigre del espanto no pudo salir en dos días”<sup>31</sup>.

---

<sup>30</sup> Notas de campo

<sup>31</sup> Entrevista don Fausto



“...al salir a chapear Don Fausto junto con otro muchacho, caminaron y caminaron, y se perdieron, porque a las condiciones en que se encontraba el ejido en ese entonces, era pura montaña, selva virgen...”<sup>32</sup>

Ya instalados en el ejido y bajo común acuerdo desde su conformación a cada uno de los habitantes (ejidatario) se les doto de una parcela de entre 20 y 24 hectáreas cuadradas y un solar para vivienda, de 45 X 45m a excepción de los pobladores; asimismo, se asignaron, 5 metros de los solares para la creación de las calles.

#### *4.2.1.1 La economía*

En la actualidad la economía y comercial del Ejido de Benito Juárez está basada principalmente en la ganadería y comercialización de forraje, en menor medida la cría de animales de tras patio y la producción interna/autoconsumo (siembra/cosecha) de maíz, frijol, arroz, picante (chile), yuca, entre otros, la yuca, por ejemplo, es un tubérculo que se utiliza principalmente para alimentar a los cerdos, los cuales son usados como sustento alimentario y económico para las familias, tomando en cuenta que la producción ejido es de dos veces al año (esta es una característica de las zonas tropicales y con alta precipitación pluvial), Temporal y Tapachol o Tonamil, en zoque se le llama tuk mo.k "maíz de lluvia" y jama mo.k "maíz de sol"<sup>33</sup>.

“Don Trinidad”, cuñado de don Fausto, luego de Tierra Blanca Veracruz en 1972, originario de Tlacotepec, estado de Puebla, señala que “al principio cuando llegaron, se sufrió mucho”

“...para salir a comprar ó vender mercancía, se tenía que caminar más de cuatro horas hasta el río Uxpanapa, donde se podía comerciar, porque en ese tiempo, no había donde comprar, se vivía solo de lo que se tenía, pero para conseguir enseres

---

<sup>32</sup> Entrevista esposa de don Trinidad

<sup>33</sup> Notas de campo

que se utilizaban como por ejemplo, para la cocina, para lavar ropa, etc., había que salir hasta el río a pie...”<sup>34</sup>

“porque esto era montaña, se sufrió mucho para sacar nuestra carga, a puro mecapal, antes nomas era pura veredita, así llevábamos la carga a mecapal hasta el río uxpanapa, para ir a comprar azúcar, las galletas, estuvimos así un año sin probar nada de leche o queso, carne de res, así estuvimos un año, lo único era el tepezcuinte, mazate, pero carne de res, de cochino, de donde, esto era un desierto, todo era montaña, así como vez ahí, así estaba todo, hasta murillo...”<sup>35</sup>

Me platican que además de que todo era montaña, no había caminos, el camino existe apenas hace diez años, me dicen, que lo único que había eran solo veredas que iban haciendo, primero para salir a pie y posteriormente ya con mulas y caballos, que se utilizaban para sacar las mercancías.

“a la montaña, era montaña pues... comenzamos a trabajar y trabajar... sembramos maíz, arroz, frijol... sembrando mucho maíz, frijol, arroz, lo único que ya no pudimos seguir sembrando más frijol, arroz, porque no se podía sacar a vender, teníamos que caminar tres o cuatro horas a mecapales, como estaba de Tejeda abajo del monte, ¡ha lodazales!, se picaba el maíz y no se podía, no se podía hacer ni dinero pues, del producto, porque no había camino, no había como vender y así fue que comenzamos a empastar...”<sup>36</sup>

Además del maíz, frijol y arroz, uno de los principales sustentos económicos que hubo cuando comenzó el ejido, fue el barbasco<sup>37</sup>, este es un

---

<sup>34</sup> Esposa de don Trinidad

<sup>35</sup> Entrevista don Trinidad

<sup>36</sup> Entrevista don Valentín

<sup>37</sup> EL BARBASCO VERACRUZANO (Dioscorea Mexicana) El barbasco es una planta mexicana, conocida popularmente como cabeza de negro o gordolobo. Se le encuentra en zonas tropicales silvestres del estado de Veracruz, aunque también se encuentra en Chiapas, Oaxaca y Guerrero.

Los campesinos de la selva veracruzana utilizaron, desde tiempos inmemoriales, el tubérculo del barbasco para limpiar los esteros y las lagunas.

Esta planta contiene una sustancia jabonosa, tóxica para los animales, que despertó la curiosidad científica del doctor Rusell Marker. Este investigador descubrió que la disegenina era la responsable de la toxicidad del barbasco y logró sintetizar, a partir de ella, hormonas esteroides muy demandadas en la medicina mundial que a mediados del siglo XX sólo se podían obtener de animales que resultaban muy costosos y producían muy poco.

Gracias a este descubrimiento, el barbasco mexicano resultó ser fuente de grandes cantidades de cortisona y abrió muchas más posibilidades médicas y farmacológicas. Durante años, las compañías de este tipo explotaron la selva veracruzana y obtuvieron de ella tanto barbasco como necesitaron, por

tubérculo silvestre que se encuentra en la montaña, explican que en ese tiempo, en que se había conformado el ejido, habían empresas (barbasqueras) que compraban barbasco verde y seco, el precio del producto era de aproximadamente 30 centavos el kilo de barbasco verde y de 50 centavos seco, me dicen que no saben bien para que se utilizaba, pero se dice que se utilizaba para hacer jabón.

“aquí en realidad, mas antes lo que se arrancaba era el barbasco... unos camotones que se dan tipo yuca, namas que rojo, porque el barbasco es rojo y eso pues si lo secaba uno pues pagaban otro precio... entonces lo poníamos a secar aquí o en un pisito o en el suelo o tender un nylon, para que se seque y así lo llevábamos ya seco en costalillas... es que eso, según que servía para elaborar jabón, no sé qué le hacían tanto, según que hacían jabón, que hacían que medicinas según, era eso lo que antes arrancábamos, de eso vivíamos, porque no había otra cosa...” “barbasco, ese nos ayudó mucho primero...camote ese que hay en la montaña, los bejucos son macizos, tiene como ñuditos, ese fue que nos ayudó mucho, había mucha compañía compradora de barbasco... no se para que lo agarran ese, para químicos, no se para que cabrones lo agarran ese “creo que es para jabón que lo agarran” creo que si, por que ese al mover en el agua espumea bastante, bastante, bastante... ese fue que nos ayudó muchísimo, verde o seco, verde lo vendíamos a treinta centavos el kilo, igual que el arroz, el arroz igual a treinta centavos, el maíz igual, todo el mismo precio, pero el barbasco no lo trabajábamos, se ponía uno a escarbar y sacábamos en un día, una, dos, tres costalillas y a hacer dinero, pero el maíz no, arroz, ese si hay que trabajarlo bastante, era más trabajo y no se ganaba, ya después que dejaron de comprar el barbasco...”<sup>38</sup>

El fenómeno de la migración, es un tema difícil de saber dónde se puede introducir, debido a que trastoca diferentes ámbitos, tanto culturales como económicos, en este caso, lo incluyo dentro del apartado de la economía, porque las implicaciones que tiene en este sentido son notables, más que aspectos culturales, al interior del ejido. La migración, en Benito Juárez, se presenta principalmente en jóvenes en edad productiva, tienen la idea de que

---

desgracia no emprendieron ningún programa para su cultivo o para renovar el recurso explotado. Por el contrario, las grandes utilidades que produjo dicha explotación, y que llevó a la producción de la píldora anticonceptiva, benefició poco a la población que lo recolectaba.

<sup>38</sup> Entrevista don Sixto, don Valentín y doña Siria

esto sucede, principalmente, porque los que están allá, animan a los que están dentro del ejido a irse y estos jóvenes, al no poder continuar con sus estudios, a la falta de trabajo y de tierra, aspectos de precariedad económica, que los orilla a optar por este camino, un camino, que muchas veces no resuelve las necesidades económicas personales y de las familias, me comentan, que ninguno de los que se han ido, ha hecho mucho, lo que pude observar en el ejido, es que a diferencia de otros lugares, en este ejido no se observa una injerencia de las remesas, que “transforme la forma de vida de los habitantes”, esto es, no se muestran casas con tendencias californianas, como muchas veces sucede, no hay suntuosidad, ni en vestimenta, ni en electrodomésticos, ni en vehículos.

Lo que pude observar, es que en algunos casos lo que se hace dentro del ejido, con el dinero de los migrantes, es obtener un poco de seguridad económica “mayor que la que se tiene” esto sucede, al comprar un poco de ganado para criar, vía sus familiares. En otros casos pasa que se traen vehículos que servirán para su servicio y para el servicio de la comunidad, que además trae consigo, un aporte económico para los dueños de los mismos.

#### *4.2.1.2 La religión*

La religión en el ejido, es católica, cuentan con una capilla, que a decir de los propios habitantes, se ha construido a partir de sus propios medios y esfuerzos, tiene como santo patrono, la santa cruz, la fiesta patronal es el 3 de mayo, ese día me comentan se hace un festejo, donde todos contribuyen y son participes de la celebración, se hace una misa celebrada por el sacerdote, como ya lo había mencionado anteriormente, esta es una de las pocas ocasiones que acude a la comunidad, se hace la comida, que consiste en Barbacoa de res, caldo de pollo para los niños, arroz, frijoles, tortillas, agua de sabor y refresco, se hace un pequeño torneo de fútbol y al final del día, el baile. Para la a fiesta patronal, en algunas ocasiones se vende cerveza, para reunir fondos y seguir con la construcción de esta. La organización de la fiesta, está a cargo del patronato o comité, donde se nombra cada año, al encargado de la

realización de la misma, pero a decir de lo visto personalmente, son en su mayoría los habitantes que participan en la fiesta, así mismo, lo que se realiza cada año, va en función de las posibilidades tanto climáticas, como económicas y de organización, es el que se encuentra a cargo quien da prioridad a los eventos que se realizaran.



**✪**

En esta imagen 60, vemos parte de las mejoras que se van realizando a la capilla a lo largo del año, a través de faenas.

**✪**

**✪**

En las fotos 61, 62, se observa la salida de la cera (velas y veladoras) hacia la iglesia, esta van acompañadas por rezos y por la música de los tamboreros.

**✪**





Img.63



Img.64



Img.65



En estas imágenes 63, 64 y 65, se observa tanto el exterior, como el interior de la capilla durante la celebración de la fiesta patronal



#### 4.2.1.3 La política

Respecto al aspecto político en el ejido Benito Juárez, la política no se vive intensamente tanto por sus características geográficas, como económicas, algunos de sus habitantes me comentan, “es solamente cuando vienen elecciones cuando se acuerdan de uno”, “mientras que no, nunca vienen, solo cuando necesitan el voto”<sup>39</sup>

En el ejido, no existe una filiación partidista, debido a la poca interacción existente entre la política formal (partidos políticos) y los habitantes, existe una tendencia hacia un voto interiorizado histórica y culturalmente; es el voto al PRI. Un número grande de personas me comentan que finalmente la mayoría de las veces se ha votado por el PRI, debido a que es el único que se acerca a las comunidades, y que como consecuencia, es también de alguna manera quien ha hecho algo en los ejidos. Por parte de los partidos, cabe recordar que el partido con mayor tiempo de existencia es precisamente el PRI, además, y sin temor a equivocarme es también el partido al que se le guarda una tradición, en muchos de los casos, consecuencia del caciquismo vivido esencialmente en las zonas rurales, y por voto corporativo vivido hasta la fecha.

Durante las conversaciones con la gente del ejido, pude percatarme que había un cierto acercamiento hacia el PAN, debido a los programas implementados por parte del gobierno federal como los de “Oportunidades” y “Seguro Popular”, me comentaban que por fin se había hecho algo, y que si había un agradecimiento, porque al no tener nada durante tantos años, desde el gobierno de Fox pues había algo por lo menos que beneficiaba a la gente y que parecía que se preocupaban un poco por uno.<sup>40</sup>

---

<sup>39</sup> Notas de campo

<sup>40</sup> ídem

#### 4.2.1.4 Las tradiciones

Respecto a las tradiciones, en el ejido Benito Juárez, las que se llevan a cabo y se conservan, son las que tienen que ver con el sistema ejido, las asambleas, las faenas, la fiesta patronal, las clausuras escolares, una de ellas con un sesgo identitario Zoque (la fiesta patronal).



En las Imgs. 66, 67, 68, 69 y 70, se muestran La misa de la fiesta patronal, uno de los bailables de la clausura escolar y la convivencia, una asamblea y una faena, del ejido Benito Juárez.





#### *4.2.1.5. Los servicios*

Los servicios del ejido Benito Juárez, como ya lo hemos observado estos tienen mucho que ver con el esfuerzo y dedicación de los ejidatarios y sus autoridades, como se menciona en algunas partes del texto, cada uno de los servicios tiene su propia historia (de éxito, o de frustración) que los acompañan.

En el ejido se cuenta con servicio de agua potable, educación preescolar, primaria, telesecundaria, y ahora preparatoria abierta y secundaria y primaria para adultos, cancha de futbol, dos o tres líneas de teléfono, (este servicio depende de circunstancias climáticas, uno por la recepción de la señal y dos, por los caminos, cuando los caminos se encuentran en mal estado, resulta complicado salir a las Choapas, donde se compran principalmente las tarjetas telefónicas), caminos, hacia los ejidos Rafael murillo Vidal y el ejido Primera sección de Palancares (caminos que reciben muy poco servicio (por parte de las autoridades) y por tanto muy complicados para el transporte), de asistencia pública: Oportunidades, Seguro popular, procampo, tienda comunitaria CONASUPO.

#### *4.2.1.6 Aspectos particulares*

Al respecto de los aspectos particulares, a mi juicio el que más destaca en el ejido Benito Juárez, es el de la multiculturalidad, destaca por dos sentidos, uno es debido a que resulta ser una característica que no se encuentra en los otros ejidos en los que se llevó a cabo el trabajo (Primera sección de Palancares y Rafael Murillo Vidal), lo que a su vez también lo hace diferente ya que en los otros ejidos son en su mayoría de procedencia Zoque del estado de Chiapas de donde provienen sus habitantes y en el ejido convergen personas de Puebla, Chiapas y del mismo estado de Veracruz.

Pero además de ser una característica en tanto a la población, me resulta interesante, debido a que existe una convivencia en la que se realizan adaptaciones de convivencia en pos de un beneficio de la comunidad, ejemplo de esto son: que en algunos momentos se imparten clases de lengua zoque, que es tomada principalmente por los niños y no son solo los que descienden de las personas que llegaron de Chiapas los que lo toman. Otro aspecto es la adaptación de algunas figuras simbólicas Zoques a la fiesta patronal, como es la de los tamboreros y la cera, me comentan que estas dos características son de procedencia cultural zoque y que no tienen ningún problema en que la ceremonia se realice de esta manera, comentan que incluso se trata de una aportación que a su ver, le da un sentido de mayor culturalidad<sup>41</sup> a la fiesta y que por eso están de acuerdo.

---

<sup>41</sup> Notas de campo

#### 4.2.2 Ejido Rafael Murillo Vidal

El ejido Rafael Murillo Vidal se localiza en el Municipio Uxpanapa del Estado de Veracruz de Ignacio de la Llave y se encuentra en las coordenadas GPS: *Longitud: 942018 Latitud: 172450*. La localidad se encuentra a una mediana altura de 100 metros sobre el nivel del mar. La población total de Rafael Murillo Vidal es de 250 y 300 habitantes aproximadamente.

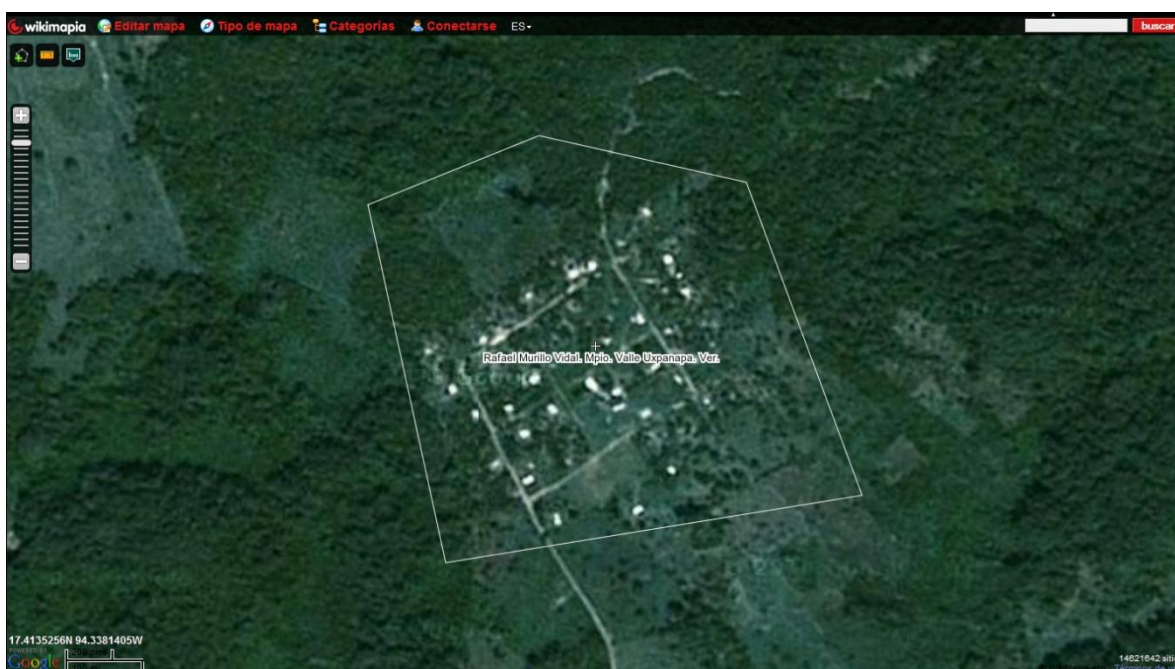

El ejido Rafael Murillo Vidal se funda en el año de 1978, con la llegada de sus primeros pobladores que fueron, don Basilio Domínguez, sus hermanos y su cuñado, quienes posteriormente dan aviso a familiares, afectados por la erupción del volcán Chichonal en el estado de Chiapas, que ocurrió en el año 1982, así se conforma un grupo de 16 familias, con las que se establece este ejido. Entonces las tierras quedan en manos de un grupo de indígenas zoques, provenientes principalmente de Esquipulas Guayabal y San Pedro Yaspac, municipio de Chapultenango, en el estado de Chiapas.

El ejido, pertenece a lo que se ha denominado zona zoque en el municipio de Valle de Uxpanapa (La Chinantla), en el estado de Veracruz, "Oropeza, 2000: 159"

A diferencia de los otros ejidos como Benito Juárez donde se realizó este trabajo, sobre el ejido Murillo Vidal, se pueden encontrar breves menciones en algunos trabajos, uno de ellos, hablan sobre desastres naturales (PioWachue: *la Dueña del Chichonal Desastre natural y reacomodo social zoque*, Zavala, UAM-I, 1997), otro hablan sobre el poblamiento del valle de Uxpanapa (Las llanuras costeras de Veracruz, *La lenta construcción de regiones*, Hoffmann y Velazquez, 1994).

Tiene una población de 250 a 300 habitantes aproximadamente, prácticamente el 100% de la población es de origen zoque<sup>42</sup>, existen algunas personas que no lo son, pero estas, son principalmente personas que se han casado con habitantes de esta comunidad, persiste un patrón de parentesco endogámico, la tasa de natalidad es de un promedio de 5 hijos por familia, en este ejido está más presente el minifundio, existen algunos habitantes que concentran extensiones de tierra mayores al del resto de los ejidatarios<sup>43</sup>.

Originalmente las tierras donde se estableció este ejido, estaba destinado a personas que iban a ser reubicadas, por la afectación causada por la construcción de la presa cerro de oro, pero al no satisfacer sus necesidades, estas tierras fueron abandonadas, motivo que hizo que las tierras estuvieran disponibles cuando llegaron los fundadores (don Basilio Dominguez, sus hermanos don Pablo, don Francisco y su cuñado don Jesús), “quienes partieron del ejido NA Palancares, donde habían llegado, gracias a que vecinos del municipio de Chapultenango, les habían informado que habían tierras nacionales y que estos, los del ejido Palancares y Benito Juárez habían establecido sus ejidos, con propiedades (parcelas), aquí, cada quien tenía su

---

<sup>42</sup> Esta primera categorización, la tomo de los estudios sobre identidad, que hace mención sobre, que parte de la cultura, está formada principalmente por la lengua y las costumbres, además de la transmisión hereditaria de estas dos características, con lo cual se cubre a la población joven y pequeña que nació dentro del ejido, la cual mantiene e incluso refuerza las tradiciones y su identidad como miembros de la cultura zoque.

<sup>43</sup> Notas de campo

propio terreno, ya no era tierra comunal, como lo era en Chiapas de dónde venían.”<sup>44</sup>

### *Erupción del volcán*

Cuando en marzo del año 1982, hizo erupción el volcán Chichonal, ubicado en el estado de Chiapas, este desastre natural, afectó principalmente a los indígenas zoques de la parte norte del estado, entre los que se encontraban en el municipio de Chapultenango y la colonia Esquipulas Guayabal, lugar de donde provienen principalmente los habitantes del ahora ejido Rafael murillo Vidal. Me platican, que en pocos minutos muchas familias perdieron sus pocas o muchas pertenencias, como por ejemplo, zonas de cultivo, ganado, y artículos domésticos, todo quedó sepultado bajo grandes cantidades de ceniza, me dicen que todo fue muy rápido, que no pudieron sacar nada, que apenas y les dio tiempo de salir, pero que a algunos ni eso.<sup>45</sup>

Aquí muestro algunos de los (pocos) datos que encontré sobre la fundación del ejido. “Parte de los damnificados (unos 800 aproximadamente) llegaron al Valle de Uxpanapa en busca de mejores tierras. Veamos un relato más sobre el origen del asentamiento zoque en Uxpanapa.” (Zavala, 1997)

Don Basilio Domínguez llegó cuatro años antes de la erupción del volcán Chichonal a la zona de Uxpanapa, entró por la colonia Francisco I. Madero, municipio de Las Choapas, residió como avecindado por dos años en el ejido Palancares.<sup>46</sup>

“Aproximadamente en 1978 llegué a lo que es hoy el ejido Murillo Vidal, estos terrenos eran nacionales.

---

<sup>44</sup> Notas de campo

<sup>45</sup> Entrevista don Francisco D., hermano de don Basilio

<sup>46</sup> Notas de campo

Fui a avisarles a mis familiares afectados por el Chichón que en Uxpanapa había terrenos disponibles para ellos, les dije que conformaran un grupo para que los solicitaran, en un principio fueron 16 familias todas emparentadas, pero llegó el rumor a otros afectados y provocó la movilización de otras personas para que fueran reacomodados en la zona. (Guzmán, 1992:11).” (En Zavala, 1997)

Me platican que cuando ocurrió la erupción del volcán chichonal, los pobladores de las comunidades del municipio de Chapultenango, entre ellos los de la comunidad de Esquipulas Guayabal, sufrieron mucho, mientras eran llevados a albergues o cuando se trasladaban con algún familiar en tabasco o hacia otros lugares del mismo estado de Chiapas, es entonces cuando don Basilio, quien había llegado al ejido de Palancares y posteriormente se traslada a lo que ahora es el ejido Murillo Vidal, comenta con sus familiares sobre las tierras en esta zona del sur de Veracruz y se crea el ejido.<sup>47</sup>

Posteriormente las autoridades echaran a andar un programa para reubicar a los afectados por la erupción del volcán y se crea la llamada zona zoque, estableciéndose los demás ejidos con poblaciones de otras comunidades de Chapultenango afectadas por la erupción, así llega la segunda parte de los ejidatarios de Murillo Vidal, que provenían de la comunidad de guayabal y San Pedro Yaspac.

Durante mi estancia en este ejido, pude observar que también en este ejido persisten los rezagos, que se presentan de manera muy común, casi en la totalidad de las zonas rurales del país, no obstante, este ejido de creación más reciente que los anteriores, ha obtenido apoyos y una atención más pronta a sus demandas.

---

<sup>47</sup> Notas de campo

#### 4.2.2.1 La economía

La base económica de este ejido, está sustentada como en los otros ejidos, en la ganadería a pequeña y mediana escala, propia y a medias, a la venta de pasto y para una parte de los ejidatarios, los recursos provienen del programa *servicios ambientales* (SEMARNAT), del cual se reciben aproximadamente \$8500<sup>48</sup> anuales, existen algunos habitantes (pobladores principalmente) que salen a trabajar a las comunidades aledañas, se emplean en trabajos del campo y la construcción principalmente.

La comunicación en este ejido es mayor que en los otros ejido, esto se debe a que existen en la comunidad, medios de transporte, que a pesar de ser privados, tienen funciones de públicos, estas camionetas 3, salen todos los días a la cabecera municipal, en ocasiones solo sale una, a veces dos y también llegan a salir las tres, algunas realizan hasta dos viajes al día, pero normalmente, tienen un horario con el cual se cubren las necesidades de la población, este recurso, hace que no sea tan caro como en los otros ejidos y también es fundamental que exista el buen camino para que se realice.

Este servicio tiene una función especial en la economía de los habitantes del ejido, la importancia se debe a que el transporte resulta más económico y por ende existe mayor funcionabilidad económica, las personas tienen mayor alcance sobre los beneficios, que van, desde el de salud, hasta el del comercio, tienen mayor facilidad para comerciar con mercancías (compra y venta).

Me platican, que en una temporada hubo una peste en los cerdos, que siendo la crianza de estos, una práctica de apoyo económico y para la alimentación, en una ocasión, los animales comenzaron a enfermarse y poco a

---

<sup>48</sup> Notas de campo

poco fueron muriéndose, hasta alcanzar casi a la totalidad de estos animales, en la actualidad es poco probable que se observe la cría de estos en el ejido, también me dicen que esto ocurre con las gallinas, me platican que estos animales casi no se logran, y que este mal se da principalmente en la temporada de calor, pero que a pesar de ello, se sigue haciendo, debido por un lado a que es parte importante de la alimentación de los habitantes y por otro a que el costo para su crianza es relativamente bajo, si se compara con la de los cerdos.

Este ejido no está exento del fenómeno de la migración, presente a lo largo y ancho del país, en el ejido este fenómeno se presenta principalmente en jóvenes en una edad productiva, me platican que esto sucede, porque los que están allá, animan a los que están dentro del ejido a irse y al no poder continuar con sus estudios, la falta de trabajo y de tierra. En este ejido como en los otros ejidos, no se observa la presencia de una modificación en las formas de vida (casas, vehículos, aparatos electrónicos, vestimenta y formas suntuosas de vida), producto de las remesas, se conservan en su mayoría los aspectos que podrían considerarse fundamentales de su cultura.



#### 4.2.2.2 La religión

La fiesta patronal en este ejido es al parecer y la que conserva más apegada a su origen, su realización (yo creo que la fiesta en ese ejido es, dijéramos más pura, porque la gente de esa comunidad, todos son del mismo lugar..., dijéramos que han conservado sus tradiciones pues..., porque ahí todos son zoques, todavía hacen sus danzas, tocan tambor, salen los tamboristas, lo de la cera, hacen la fiesta como se hacía allá en Chiapas, digamos conservan sus costumbres, los que lo hacen son los ancianos...) <sup>49</sup>

La fiesta patronal dura cuatro días, comienza el día 26 y dura hasta el día 29, día de san miguel arcángel, santo patrono de la comunidad, este patrono, a diferencia de los otros ejidos, fue traído desde su comunidad en Chapultenango, me platican, que en Esquipulas guayabal, se veneraba a san Miguel Arcángel y que así han continuado.

#### *Descripción de la fiesta*

La fiesta en este ejido comienza el día 26, con la salida de los tamboristas (son personas adultas que tocan plegarias (sones) al santo patrono y a la virgen), se sacan las velas, se hace una peregrinación, en este día la junta mata animales y se reza, el día 27, se hace lo mismo, pero ahora le toca a los encargados (una especie de mayordomos), matar los animales, el día 28 nuevamente se sacan las velas y el día 29, día de san Miguel Arcangel, se hace una celebración (misa) por el sacerdote, se hace una peregrinación en la comunidad, esta va acompañada por los tamboristas, se reparte la comida (barbacoa de res), se echan cohetes y se celebra un torneo de futbol y basquetbol, en algunas ocasiones se hace un baile en la noche, esta vez la celebración fue hecha por el celebrador de la comunidad,

---

<sup>49</sup> Entrevista don habitante de Benito Juárez (originario de Chiapas)

debido a que las fuertes lluvias de esos días, provocaron que no hubiera paso y el padre no pudo llegar, al parecer tampoco se hizo el baile. Me platican que los bailes que se hacen, casi ya no se han realizado, a causa del consumo de alcohol, dicen que hay personas que se han puesto violentas y que para evitar conflictos o alguna desgracia, ha ido disminuyendo la realización de estos, así como la venta de cervezas, actividad que estaba destinada a generar recursos para el patronato de la iglesia.



Img.71



Img.72

☪☪

Imgs. 71,72 y 73

En estas fotos podemos observar la fiesta patronal del ejido Rafael. M. Vidal, observamos los adornos de palma, en el interior y exterior de la iglesia, se observa también la participación de la gente, en la que conviven y participan todos, jóvenes, niños y adultos.

☪☪



Img.73



Img.74



En estas imágenes observamos a los tamboreros del ejido Rafael M. Vidal. Don Francisco Dom. Hermano de don Basilio, Fundadores del ejido. Ellos se encargan de acompañar la ceremonia de la fiesta patronal, y de realizarla lo más cercana a las tradiciones de su lugar de origen (Chiapas). Estas tres personas son quienes han conservado a través de los años sus costumbres más añejas, que no saben si cuando ellos mueran se pierda la tradición, otras personas más jóvenes me comentan que si les interesa conservarla.



Img.75



Img.76

#### *4.2.2.3 La política*

La población en este ejido, es políticamente más activa que en los otros ejidos, esto se debe principalmente a que tienen medio de transporte por un lado y a la cercanía de la cabecera municipal (entre dos horas y dos horas y media aproximadamente) por otro lado, también considero que resulta importante para que se de esta característica, el tamaño del municipio. Minatitlán tiene 151.983 habitantes y Valle Uxpanapa 24.906<sup>50</sup>

#### *4.2.2.4 Las tradiciones*

En este ejido se encuentran más visibles las tradiciones culturales ancestrales, como son las fiestas, las relaciones de parentesco, la lengua, la alimentación, la religión y su cosmogonía.

##### *La lengua*

Este ejido prácticamente es bilingüe, Español-zoque, la mayoría de los habitantes adultos se comunican en ambas lenguas, hay personas que hablan más zoque (adultos mayores) y los niños comienzan hablando principalmente el español, debido a la interacción escolar, pero conforme van creciendo, van adquiriendo la lengua zoque, me platican que aunque los niños y jóvenes, tienen un porcentaje menor de habla, casi en su totalidad entienden esta lengua, incluso los que no pertenecen a la cultura zoque (que no son de Chiapas) entienden y utilizan palabras en zoque.

##### *La vivienda*

En este ejido la vivienda, tiene prácticamente las mismas características, que en los demás ejidos, es una construcción grande de 8m X 9m aproximadamente, donde se encuentran las recamaras (suelen ser dos), un

---

<sup>50</sup> INEGI, conteo de población 2010

recibidor/comedor, la cocina se encuentra generalmente a un costado de la construcción y en muchas ocasiones esta es de madera/cartón aun cuando la casa sea de material, también se encuentra una terraza techada sin bardas o con bardas pequeñas, el baño WC, se encuentra separado de la vivienda generalmente, pero aquí en este ejido, me encontré que hay una particularidad, y es el baño de bañarse, este está hecho con madera, hule y/o tela, su particularidad, es que el espacio es muy pequeño y muy poco cubierto.

### *La comida*

La base alimentaria en este ejido, se basa principalmente en el autoconsumo, con el cultivo de maíz, frijol, pipián, así como de frutas, verduras, y la crianza de los animales de traspatio (gallinas, guajolotes y patos). Al comienzo del ejido, también se practicaba más, la caza de animales de montaña, como mazate, tepezcuintle. La dieta alimentaria, está basada, básicamente en tortillas de maíz hechas a mano, frijol, arroz, pozol y carne de pollo, también en algunas ocasiones se consumen hierbas silvestres, como hierba mora y flor de chichón, así como algunos gusanos.

### *La religión*

Sobre la religión, como pudimos ver, esta se mantiene con una fuerza reafirmante, sustentada en sus tradiciones y como lo había mencionado es de los tres ejidos, el que conserva con mayor apego a su sistema de tradiciones la realización de su fiesta patronal.

#### *4.2.2.5 Los servicios*

Los servicios en este ejido, son mayores que en los otros ejidos, cuenta con agua potable, luz eléctrica, camino engravado (por lo menos en mejores condiciones que los de los otros dos ejidos) hacia la cabecera municipal, el Poblado 10 (la Chinantla), y camino hacia el ejido Benito Juárez, escuela

preescolar y primaria, (con aulas construidas por el gobierno), casa de salud, que también funge como casa ejidal, cancha de futbol y basquetbol (sin piso), líneas de teléfono, de asistencia pública: Oportunidades, Seguro popular, Servicios ambientales, tienda comunitaria CONASUPO, de transporte tres camionetas (este servicio a pesar de ser particular, a su vez es público, porque se hace en beneficio de la comunidad, con costos muy económicos (comparado con los otros ejidos).

Sobre los servicios, me platican que estos tienen poco tiempo, que para la obtención de algunos de ellos, obtuvieron la ayuda del gobierno, a través del trabajo de instituciones como el CDI (antes INI) y que otras obras fueron realizadas por y con sus propios medios, de los cuales la energía eléctrica, es ejemplo del apoyo que fue brindado por la CDI, quienes agilizaron los tramites, para que se introdujera este servicio, pero el camino, me platican que antes de que se realizara, solo habían brechas en las que no se podía transitar, más que a caballo o a pie, pero llegó una persona que les ofreció, la apertura del camino con maquinaria, recibiendo como pago de este trabajo, una cantidad de madera y los habitantes del ejido, al no contar con recursos económicos suficientes, aceptaron el trato y se hizo el camino que comunica con los otros ejidos hacia la cabecera municipal, ya posteriormente se hizo el camino en forma, con el apoyo del gobierno, engarbándolo<sup>51</sup>.

Sobre el servicio del agua, este tiene una característica muy relevante, la introducción de este servicio, se dio a causa de un problema de salud pública, me platican que hubo una epidemia de cólera, que el problema fue tan grave, que a partir de las demandas que se hicieron, para que se les asistiera en el problema, este llegó a oídos del presidente municipal, quien llegó en helicóptero para darse cuenta de la magnitud del problema y mientras se trataba de dar apoyo a los enfermos, quienes los de mayor gravedad fueron trasladados en el mismo helicóptero, se le notificó al presidente, que en el ejido

---

<sup>51</sup> Notas de campo

no había agua, que esta se traía en botes y cubetas, de fuera del ejido, entonces se hicieron las gestiones, para que se vendiera un terreno de otro ejido, el cual contaba con un manantial, que era de donde se traía el agua, entonces el municipio los apoyo con los recursos para que se comprara el terreno, así como con otros recursos para que se llevara a la comunidad y se distribuyera en las casas, esta obra se realizó con estos recursos proporcionados por el municipio y con la mano de obra de los ejidatarios.

#### 4.2.2.6 Aspectos particulares

Me platican que cuando se estableció el ejido, la zona urbana, se encontraba en un lugar diferente de donde se encuentra ahora, en su mayoría los habitantes del ejido, comentan que la modificación del asentamiento de la zona urbana, se debió a que los habitantes del ejido Benito Juárez, les quitaron una extensión de terreno en el que ya se habían establecido, dicen que esto ocurrió a causa de haber sobornado al licenciado que hacia las mediciones en ese momento, a este respecto, los habitantes de Benito Juárez me comentaron que ellos reclamaron esa tierra, porque en su plano definitivo, el total de hectáreas que alcanzaba este ejido, abarcaba este terreno en el que se habían construido estas casas y solo reclamaron lo que les pertenecía.

Otro aspecto que me resulta muy interesante sobre los habitantes de este ejido, tiene que ver con una historia de éxito, tradición y esfuerzo. Esta historia es sobre un joven, Felipe Rodríguez Canul, originario de este ejido, escribió un libro de poemas bilingüe, Español/Zoque, *El Amor Nace Del Corazón*, con el apoyo de CDI.

Me platican que este joven ahora Lic. En gestión intercultural (desde 2009), estudio en el ejido preescolar y primaria, la secundaria la estudio en el ejido Benito Juárez, para posteriormente estudiar su bachillerato en la cabecera

municipal Poblado 10 (la Chinantla) para finalmente concluir sus estudios de licenciatura en la Universidad Intercultural de Mecayapan Veracruz.

Como se puede observar sobre este ejido las características son muy diferentes a las de los otros ejidos, las características de este ejido tienen mucha conexión con sus aspectos culturales, que son más visibles.

También como parte de estos aspectos particulares, presento un fragmento de una entrevista con Don Francisco Domínguez, habitante y fundador junto a sus hermanos y su cuñado, del ejido Rafael Murillo Vidal, considero importante, presentar esta entrevista sobre la erupción del volcán Chichonal en el estado de Chiapas, porque refiere, como fue que se estableció este ejido.

“el volcán cuando empezó a temblar fue el 8 de febrero, 8 de febrero comenzó a temblar en un día, mero mero cuando comenzó tembló como tres veces y luego como de mañana así, así siguió y siguió ahí ya, ya temblaba cuando empezó fue este tres veces, primero en la mañana, como a las seis de la mañana y después otra, ese fue como a las diez de la mañana y otra fue este como a las, como a las tres de la tarde, las tres de la tarde y bueno ahí este, ahí temblaba, ya después ya temblaba varias veces en un día en una noche, en la noche y en el día, ya temblaba cada rato y cada rato, mero cuando ya va, cuando ya va de que a los ocho días o quince días, cuando ya va a reventar entonces, entonces ya temblaba mas, tronaba adentro de la tierra, quedaba, quedaba como este cerro de este (aproximadamente 5 kilómetros) si como de este y quedaba cerca, y bueno yo, ya no quería yo hacer nada de trabajo na'mas como este día ya tenía mi rozadura y ya mi frijol ya estaba de, ya estaba bueno pa'comer y ya estaban madurando unos cuantos y ya después este, yo llegaba a andar en mi, onde, onde estaba este mi frijol, y bueno de repente ahí, había un hombre, pero ahora ya se murió, ese le quería comprar mi frijol, pero desgraciadamente ya no, decía yo entre mi, si me regreso, aquí lo encuentro mi frijol dije decía yo entre mi, pero de todas maneras voy ir, voy a salir, voy a ir a donde está este mi carnal, allá voy a estar, como un mes o quince días, ¡no ahí! Y los demás no querían salir, no creían si iba a hacer erupción este cabron volcán, no los demás decían no cabron, son, son miedosos dice, decían los demás, bueno ahí



este, ahí este, cuando ya yo este deje yo entre mí, yo este llegaba yo a andar así cerca, así cerca como media hora de camino, para andar a pie, llegaba yo a buscar barbasco como ese día estaban comprando barbasco, allá, ahí ¡nooo! Me encontraba barbasco poquito, poquito, como quince kilos, a veces veinte kilos, a veces veinticinco así traía poco a poco, poquito, poquito, ¡nooo! Mi barbasco ya no, ya no lo vendí, osea ya no lo cobre, pero el dinero dicen que llevo todavía, pero a mí ya no me dieron mi dinero y desgraciadamente este cuando fue este, el cabron volcán, fue este el 28 de marzo, que hizo erupción el 28 de marzo era domingo, como ahora como, a las ocho comenzaba junta, si este si este asamblea, asamblea general, ¡nooo! Ahí dicen los demás ese, los demás ya no estaban allá, ya estaban, allá llegaron los demás onde dicen san Antonio de las lomas, a lado de iztacomitan, ahí llegaron a vivir, había un hombre ahí que tiene terreno ahí, un poco, como aquí, como aquí estaba, si como aquí, así tenía este su rancho ahí, ahí le dieron su solar cada quien, cada quien a los que llegaron, ahí les dieron solar para que hagan su casita y mientras pa'que busque su, su lugar onde, lo encuentra, y yo este, ahí, sii, los demás ya tenían cuando fue el volcán, cuando hizo erupción, ya tenían su casita así, ya, ya había como diez casas que ya estaban y yo ahí estaba pendejiando, pendejiando y pendejiando ese día iba yo a salir el día domingo, para amanecer el día lunes, ¡noo cabrón! Cuando, eran las nueve de la mañana, hee a no, las nueve de la noche y bueno ahí este, el día domingo llevo un muchacho llevo a hacer la..."

## 5. ANÁLISIS

### 5.1 La identidad

Partiré mencionando que estoy de acuerdo con la premisa de que la identidad es una construcción simbólica que se hace en relación a referentes, (Ortiz, 1996: 77), que tiene un carácter procesual construido y nunca acabado (Hall, 2003), nacen y se construyen siempre tomando conciencia de la diferencia (Grimson, 1999), donde toda definición de un “nosotros” siempre implica una diferenciación con los “otros” (Barth, 1976), actúan por medio de la exclusión (Butler, 2002), surgen de la narración del yo, de la manera como nos representamos y somos representados (Hall), no se inventan en el vacío, sino ancladas en experiencias previas significativas (Carman, 2006) en su dimensión narrativa, implica una dinámica de la producción del relato, de la puesta en trama de los acontecimientos, las interpretaciones, los modos de ver el mundo, la vida misma (Juliana Marcús 2011). Las identidades requieren de contextos intersubjetivos para construirse. Dichos contextos aparecen como mundos familiares de la vida cotidiana (Marcús, 2011). La vida cotidiana no es en modo alguno nuestra vida privada, sino desde el comienzo un mundo exclusiva y fundamentalmente sociocultural donde se originan las relaciones simbólicas intersubjetivas (Dreher, 2003). (Construido a partir del texto de (Marcús, 2011)

#### 5.1.1 Procesos locales de identidad

Comenzare mencionando que en el presente análisis mostrare algunos aspectos que considero forman parte importante de la identidad de las comunidades, están divididos de la siguiente forma: de la religión y fiesta, la lengua, los sistemas de compadrazgo y parentesco y del territorio y la relación con la tierra.

Me parece importante comentar, que para el análisis, elegí estos temas, porque si pretende uno buscar, dentro de todas las características que se

encuentran en el amplio repertorio sociocultural de las comunidades, se cae en particularismos, que no nos llevan a hacer un buen análisis si no una etnografía grande, por otro lado si se hace un análisis demasiado holgado determinando solamente características regionales o generalizando un grupo cultural determinado, se dejan fuera aspectos que son de vital importancia para posteriores trabajos sobre las zonas. Un ejemplo que podría tener esta característica, se encuentra citado en el texto de (Oropeza, 2000), en el Guzmán (1992:30-33) menciona que en el lugar de reasentamiento Chinanteco, en la parte sur del estado de Veracruz, al recibir programas de apoyo para ganado por parte de BANRURAL, menciona que la mayoría de los ejidatarios tienen 4 o 5 cabezas de ganado, pero que los verdaderos ganaderos son algunos ejidatarios que al ser propietarios de más de 30 cabezas de ganado pertenecen a una elite asociada al transporte y al comercio, lo cual me parece muy aventurado plantearlo de esa manera, ya que esto depende mucho del lugar de donde se esté hablando y en qué circunstancias se esté.

Por ejemplo: en uno de los ejidos donde realice este trabajo, en primer lugar ahí existe una tasa de fecundidad alta, el promedio es de 5 hijos por familia, son familias muy grandes, en segundo lugar, la comunidad está muy retirada de las zonas de comercio, la falta de transporte y de infraestructura carretera, condicionan que el salir de la comunidad se haga a un costo muy alto, así como debido a estas mismas circunstancias, tampoco entra ni un transporte público, ni hay una cantidad de comerciantes que abaraten un poco la adquisición de artículos, por poner un ejemplo más concreto, un viaje de emergencia desde uno de los ejidos hasta el municipio de las Choapas o Coatzacoalcos, donde se encuentran hospitales grandes que puede brindar una atención especializada, para algún tipo de enfermedad grave, cuesta alrededor de \$1500 a \$2000 pesos, \$2500 o más si es a coatza<sup>52</sup>, dependiendo si se regresa al otro día máximo, si no, se tiene que pagar otro viaje especial de regreso, hospedaje, alimento y cosas que se dan en su momento, a decir de los lugareños una salida de estas cuesta alrededor de \$5000 pesos solo por una cuestión médica y cuando es grave, en esas ocasiones en un mes o dos

---

<sup>52</sup> Manera de referirse a Coatzacoalcos (notas de campo)

meses se tienen la necesidad de salir 2 o más veces, lo cual ocasiona un costo muy alto, tomando en cuenta que un animal (vaca) se vende en aproximadamente \$6000 pesos, esto sin tomar en cuenta, que las personas que salen aunque sea por una necesidad médica aprovechan para comprar diversos artículos además de cosas necesarias como, fertilizantes, vacunas para los animales, alimento para los animales de traspatio, ropa, calzado, etc., me explicaron que a veces se venden hasta 3 animales y aun así está difícil, “porque cuando cae la desgracia las cosas se ponen más difíciles<sup>53</sup>” porque también, en el transcurso de un año, están las cuestiones escolares (fin de ciclo y cuando algún hijo se gradúa), la fiesta patronal y eventos especiales bautizos, bodas, comuniones, etc., entonces, resulta difícil pensar que una persona que tiene 30 cabezas de ganado, si se deshace de 6 a 7 o más en el transcurso de un año, llegue a pertenecer a una elite ganadera.

#### *De La religión y fiesta.*

La religión en ambos ejidos Benito Juárez y Rafael Murillo Vidal es católica, se presenta de una manera más apegada a su origen en Murillo Vidal, aunque en realidad la tradición se esté perdiendo (Navarrete, 1970), las danzas solo se encuentran en la memoria de estas personas, (Olivera 1974), esta autora “enlista 94 localidades zoques donde se celebran fiestas con danzas; sus nombres: *Tigres, Malintzin, Maruchas, Moctezuma, Gigantes, "... de la niña de Oco y del caballito* (casi desaparecidas)", *Carnaval Zoque —Gigante, el Tigre y la Varita—, Toreros, Tonguy-Etsé, Cohuina o del Venado, Yomo-Etzé*". Lamentablemente estas danzas en estos dos ejidos ya no se llevan a cabo. Para la fiesta patronal el sacerdote celebra la misa, esta es una de las pocas ocasiones que acude a la comunidad.<sup>54</sup>

Algunos elementos que permanece en las fiestas son: la comida, que a mi parecer, representa un elemento importante de la identidad, en ambas comunidades se elabora año con año la misma comida: Barbacoa de res (con

---

<sup>53</sup> Notas de campo.

<sup>54</sup> Normalmente el sacerdote acude a la comunidad solamente en eventos importantes como la fiesta patronal, bodas, bautizos o primeras comuniones. (Notas de campo)

un sabor muy particular y que se realiza del mismo modo en ambos ejidos), caldo de pollo para los niños, arroz, frijoles, tortillas, agua de sabor y refresco,

En ambas comunidades la capilla tiene un valor muy importante y representa un objetivo muy particular, llegar a tener una iglesia muy bien acabada y constituye un regocijo para los habitantes, mencionar que se ha construido a partir de sus propios medios y esfuerzos, resulta una satisfacción con la que te reciben cuando los visitas, es uno de los elementos que más los enorgullece.

Los santos patronos son: la santa Cruz y san miguel arcángel, que se celebran el 3 de mayo y 29 de septiembre, este último (san Miguel) me comentan que la tradición de venerar a este santo patrono fue traída desde su comunidad en Chapultenango, me platican, que en Esquipulas Guayabal, se veneraba a san Miguel Arcángel y que así han continuado.

Los encargados de realizar dicha festividad es: el patronato de la iglesia (en el ejido Benito Juárez), en el ejido Murillo Vidal, todavía está presente el sistema de Mayordomía que es parte fundamental para la realización de la fiesta. Otros elementos que prevalecen en las fiestas patronales son venta de cerveza, esta se utiliza para reunir fondos y seguir con la construcción de la iglesia.

Al final vienen eventos como, el pequeño torneo de futbol, en el que se invita a otras comunidades a veces son la comunidad local y otras tres, a veces más, en Murillo V., todavía se lleva a cabo uno de Básquetbol y para finalizar el día se echan cohetes y hay un baile para el que se contrata un grupo para amenizar.

Podemos observar que hay en el ejido Benito Juárez<sup>55</sup>, un sentimiento de falta de arraigo, que lo sustenta en la forma de cómo se lleva a cabo la fiesta patronal.

---

<sup>55</sup> Entrevista realizada a un habitante Zoque del ejido B. Juárez

“yo creo que la fiesta en ese ejido es, dijéramos más pura, porque la gente de esa comunidad, todos son del mismo lugar..., dijéramos que han conservado sus tradiciones pues..., porque ahí todos son zoques, todavía hacen sus danzas, tocan tambor, salen los tamboristas, lo de la cera, hacen la fiesta como se hacía allá en Chiapas, digamos conservan sus costumbres, los que lo hacen son los ancianos...” (notas de campo)

La diferencia está en que en el ejido Rafael M. Vidal, la fiesta comienza el día 26, con la salida de los tamboristas (son personas adultas que tocan plegarias (sones) al santo patrono y a la virgen), se sacan las velas, se hace una peregrinación, en este día la junta mata animales y se reza, el día 27, se hace lo mismo, pero ahora le toca a los encargados (una especie de mayordomos), matar los animales, el día 28 nuevamente se sacan las velas y el día 29, día de san Miguel Arcángel, se hace una celebración (misa) por el sacerdote, se hace una peregrinación en la comunidad, esta va acompañada por los tamboristas.

Como podemos observar hay ciertos elementos que a mi parecer son configuradores de la identidad, algunos de estos aspectos tienen que ver, con el traslado y la realización de elementos ancestrales, es decir, la forma en la que se hace la celebración de la fiesta, los tamboristas, los días que dura la fiesta, la elaboración, el adornar y la peregrinación con la cera y la que considero que es el elemento cohesionador que es: el traer la veneración del santo patrono desde su comunidad de origen.

### 5.1.2 De la identidad negociada

La *identidad negociada* “se da cuando, en tanto conjunto de valores de un individuo o grupo social, no se percibe o vive como elementos culturales propios originales, sino como un proceso de asimilación en donde lo importante es la imitación. Esto se concreta cuando los grupos de identidades negociadas reconocen al «otro» y buscan en él los elementos que los convaliden. Muchos de los grupos dominantes en América Latina intentan parecerse a los modelos

estadounidenses y europeos de vida. Reconocen en los grupos indígenas una identidad propia, pero generalmente se los ve con desprecio”.

“Cuando grupos con estas identidades negociadas tienen el poder político se tiende a promover la orientación de las costumbres, de los modelos económicos y sociales hacia la imitación de culturas que, en otra época o en la actual, representan los centros metropolitanos de poder”. (E. Reyes, 1998:3)

“Para Goffman, (citado por Romer, 2006) la vida social es un vasto escenario donde los individuos —actores— se enfrentan respetando los rituales y las líneas de conducta instituidas para preservar, mediante técnicas defensivas, sus caras o roles (relación face to face). En estas interacciones la identidad es “negociada”, es una especie de transacción por la que el individuo está siempre dispuesto a reajustar su identidad a cambio de la credibilidad y la aceptación social. Se trata de una identidad cambiante, efímera, dependiente de la aceptación y el reconocimiento social; una máscara que se pone en función de las circunstancias”.

El sentido en el que utilizare para el término identidad negociada, tiene que ver más con la parte que Goffman menciona sobre la transacción, pero no tiene que ver con imitación, sino con, respetar la cultura del otro y asimilar aspectos del otro, que no se contraponen con los propios, evitando así el conflicto y considero que esto es lo que proporciona una identidad a nivel de comunidad.

#### *La identidad negociada en la religión y la fiesta*

Principalmente estas características se dan en el ejido Benito Juárez: se debe esencialmente, a que en este ejido, hay personas que vienen de otras partes del país (Puebla), del estado (Xalapa, Orizaba) y los que provienen de Chiapas. Algunos de los elementos que se negocian en las festividades y la religión son: la comida, esta se realiza con la misma receta año con año, se trata de una barbacoa de res, que se realiza de la misma manera en el ejido

Murillo Vidal, además de otros ejidos de la zona Zoque ejido Progreso y Nuevo Acapulco (Mendoza et al, 2009:19), también se aceptan elementos como la presencia de tamboristas para la fiesta (en el ejido B. Juárez), y un elemento que a mí me pareció muy simbólico, este es la cera que en este caso son veladoras.

Este aspecto de la cera se da porque en Chiapas y todavía en algunas ocasiones en Murillo Vidal y otros ejidos Zoques, desde unos días antes de las fiestas patronales, se hacen velas, estas se adornan y se hace una peregrinación con sones, para llevarlas a la iglesia.

En el caso del ejido B. Juárez, no se hacen las velas, estas son sustituidas por veladoras que se compran, pero estas se adornan también y se llevan a la iglesia. En el caso de la imagen las personas que llevan sus veladoras, ninguna de las dos señoras que se observan son Zoques, una es de Orizaba y la otra de Xalapa.



### *La lengua*

Al respecto de la lengua en ambos ejidos se habla lengua Zoque, los porcentajes aproximados son: del 60% en Murillo Vidal<sup>56</sup> y en Benito Juárez del

---

<sup>56</sup> Nota aclaratoria el porcentaje en este ejido puede variar, es porque prácticamente el 90% de la población habla por lo menos un poco, pero si entiende la lengua Zoque.



30%<sup>57</sup>, en el ejido murillo Vidal, aunque no se promueve el uso de la lengua, es decir, que las escuelas no son bilingües, esta se transmite vía los padres (principalmente la madre) en el ejido Benito Juárez, la disminución en el número de hablantes se debió a aspectos discriminatorios “la lengua ya no se siguió hablando porque los que no la hablaban se burlaban y a los jóvenes que la hablaban les empezó a dar pena”<sup>58</sup> en el ejido B. Juárez hay algunos jóvenes que entienden algunas cosas en lengua Zoque pero no lo hablan, también hubo un intento por establecer una enseñanza de la lengua, pero no rindió frutos, a diferencia en el ejido murillo Vidal el alto porcentaje de hablantes de la lengua se da por la práctica cotidiana, además algunos lo hacen con la intención de no dar a saber lo que hablan.

### *La negociación de la identidad respecto a la lengua*

A este respecto en el ejido B. Juárez se dio una situación en la que después de haber quedado fuera de la zona zoque cuando se conformó, algunos argumentan que “fue a causa de la necesidad de los de Chiapas que se quisieron quedar en Minatitlán porque es un municipio más grande” “son muy tercos”<sup>59</sup> y por el contrario los de Chiapas argumentan que se debió a que las personas que no hablan zoque ni son de Chiapas no quisieron que el ejido formara parte de la zona Zoque “esa gente se burlaba que se hablara lengua”<sup>60</sup>

Alguna vez hubo un intento por dar clases de Zoque, me comentan que al principio comenzaron a ir muchos, principalmente niños y algunos adolescente que incluían a los descendientes de quienes no eran Zoques (por ejemplo: los hijos del profesor<sup>61</sup> de la escuela primaria), este proyecto, se hizo con la intención de promover la lengua y conseguir que un porcentaje mayor de la población hablara Zoque, con la intención, de buscar la integración a la zona Zoque, se dio porque se dieron cuenta que en la zona Zoque y en el ejido Murillo Vidal llegan más apoyos por parte de la CDI e incluso los mismos

---

<sup>57</sup> Notas de campo

<sup>58</sup> Notas de campo

<sup>59</sup> Notas de campo

<sup>60</sup> Notas de campo

<sup>61</sup> Originario de Tampico Tamaulipas.

miembros de la CDI les han comentado que sería mucho más fácil que llegaran recursos si el ejido fuera contemplado como indígena, aspecto que a los no Zoques o de Chiapas, me comentan que “si trae algunos beneficios para la comunidad no habría problema que nos contemplen como parte de la zona indígena”.<sup>62</sup>

### *Relaciones de compadrazgo y Parentesco*

Un aspecto que se observa en ambos ejidos, es el vínculo familiar que existe, se observan apellidos repetidos en muchos de los hogares de cada uno de los ejidos. También se observan estos mismos apellidos en otros ejidos, donde se han realizado investigaciones, principalmente los trabajos que hablan de la zona Zoque. Encontré que hay relaciones familiares de los primeros fundadores y personas que se establecieron en otros ejidos, se debió por un lado a que no hubo espacio en el primer ejido (Norberto Aguirre Palancares).

Así algunas de las personas que venían desde sus comunidades de origen, el esposo, la esposa y alguno de los hijos, informaron a sus familiares sobre la posibilidad de obtener tierra para vivir y trabajar. Una vez que se establecieron en los diversos ejidos, también se emparentaron entre ellos y se han dispersado los apellidos y la familiaridad a través de las generaciones. Por otro lado se debió también por la separación de familias que dejó el desplazamiento a causa de la erupción del volcán Chichonal. Finalmente se menciona que los Zoques tienen un sistema endogámico por el lado patrilíneo.

De acuerdo con Mendoza (2004), las relaciones de compadrazgo son un conjunto simbólico de relaciones regidas por la distinción y la vinculación entre significante y significado (Saussure, 1996 [1916] no como términos aislados si no como una cadena estructurada (Levi-Strauss, 1972). en Mendoza, 2004:267). Y que el complejo de compadrazgo es un fenómeno distintivamente religioso basado en las prácticas y creencias religiosas, (Gudeman, 1972) (En Mendoza, 2010)

---

<sup>62</sup> Notas de campo

Se trata de una institución, que como ha señalado Pitt-Rivers (1973:93), representa la formalización de un vínculo amistoso mediante una analogía mística con el parentesco, ... que le permite funcionar como elemento organizador y director en distintos niveles, que van de lo familiar a lo comunitario, de lo económico a lo ritual. (Báez, 1982:234)

Por otra parte, en tanto que es actuante en una sociedad campesina, el compadrazgo cumple, entre los Zoque-Popoluca, funciones paralelas y de apoyo respecto al parentesco, cuya influencia está relacionada con el carácter familiar de las unidades de producción, y permite resolver numerosas dificultades características del sistema campesino, hecho que le sitúa como hilo conductor, como canal de cooperación en el trabajo, de acuerdo con la precisa observación de Diaz Polanco (1977: 96-97). (En Báez, 1982:234)

El compadrazgo, es otro aspecto importante en estos ejidos, pues se presenta prácticamente en el 100% de la población. El compadrazgo se puede observar de dos maneras: Por un lado los compadres de grado y los que no lo son, en los de grado se insertan los bautizo y boda principalmente. De acuerdo con Báez (1982) los Zoques le dan la mayor importancia a estos dos sucesos, por otro lado están los que no son considerados de grado, aquí pueden entrar los que se crean a partir la primera comunión, los quince años, entre otros, de acuerdo con algunas investigaciones antropológicas, estos compadrazgos se han denominado como “relaciones de parentesco ritual”, (Mendoza, 2010)

#### *La identidad negociada en las relaciones de parentesco y compadrazgo*

En los ejidos pude observar que se da otra manera, para establecer estos lazos, como los mencionados por Diaz Polanco (1977), se da en graduaciones escolares, a partir esta forma de relacionarse, se crea una extensa red de relaciones no consanguíneas, para tener una mayor cercanía con el resto de los habitantes y establecer también una red de ayuda recíproca. Me comentan que uno de los motivos de estas acciones, se debe, “al respeto

que guarda el ser compadres y así se evitar los conflictos de mayor envergadura”<sup>63</sup>, cuando no existe un parentesco consanguíneo. Quisiera destacar sobre este tema, que esta práctica es generalizada en el ejido, no solamente en los habitantes Zoques.

### *Del territorio y la relación con la tierra*

De acuerdo con La Ley de Pueblos y Comunidades Indígenas de Oaxaca define territorio indígena en su artículo tercero como: “porción del territorio nacional constituida por espacios continuos y discontinuos ocupados y poseídos por los pueblos y comunidades indígenas, en cuyos ámbitos espacial, material, social, político y cultural se desenvuelven aquéllos y expresan su forma específica de relación con el mundo, sin detrimento alguno de la soberanía nacional...” (Barabas, 2004)

Para *Líder Páez de Colombia* “El territorio no es simplemente un espacio geográfico delimitado por el Convenio 169, el territorio es algo que se vive y permite la vida, en él se desenvuelve la memoria que nos cohesiona como unidad de diferencias”. (Ídem)

Como se puede observar, el territorio está íntimamente ligado la identidad, a partir de elementos como la memoria, a partir del cual, hay expresiones material, social, político y cultural que se sustentan en el espacio, por lo que se da, una identificación con el lugar que se habita.

De acuerdo con lo que menciona Giménez, (2005) el espacio debe ser visto como una construcción de la sociedad en donde se hallen entretajidos los niveles de lo natural, lo sociocultural y lo político. Los pueblos indígenas, campesinos mestizos, afrodescendientes y urbanos consideran sus territorios como espacios en donde ocurren dinámicas sociales, culturales, económicas,

---

<sup>63</sup> Notas de campo

tecnológicas, políticas, ambientales, todo ello expresado en el orden ideológico de la sociedad.

Territorio y territorialidad es pues la interacción entre ecosistemas y cultura, que incluye formas organizativas propias, tecnología disponible, economía y producción simbólica... (Motta, 2006)

La territorialidad implica toda una serie de factores geográficos, ecológicos, económicos, políticos, religiosos, sociológicos, y étnico-culturales y el territorio es el resultado de un proceso de inscripción de las comunidades sobre los ecosistemas, de su inserción en un espacio que codifican, organizan y orientan, según características específicas que dependen de su filiación al origen de su organización social. (Ídem)

Se trata de un concepto extraordinariamente importante, no sólo para entender las identidades sociales territorializadas, como las de los grupos étnicos, por ejemplo, sino también para encuadrar adecuadamente los fenómenos del arraigo, del apego y del sentimiento de pertenencia socio-territorial, así como los de la movilidad, los de las migraciones internacionales y hasta los de la globalización. (Ídem)

Según la concepción hoy dominante entre los geógrafos franceses y suizos (Raffestin, 1980; Di Meo, 1998; Scheibling, 1994; Hoerner, 1996), se entiende por territorio *el espacio apropiado* por un grupo social para asegurar su reproducción y la satisfacción de sus necesidades vitales, que pueden ser materiales o simbólicos. En esta definición, el espacio se considera como la materia prima a partir de la cual se construye el territorio... (Ídem)

Entonces de acuerdo con las concepciones mencionadas en los párrafos anteriores, el territorio se construye a partir de la apropiación de un espacio, donde no se trata solo de habitarlo, sino de vivirlo, en donde interactúan lo natural, lo sociocultural y lo político, para asegurar su reproducción y la satisfacción de sus necesidades vitales, materiales o simbólicos, dando pie a

una identidad territorial, la cual nos sirve para explicar aspectos como el apego, el sentimiento de pertenencia, movilidad, globalización y las dinámicas de interacción entre las comunidades en relación con la tierra.

Esta dimensión cultural del territorio es de capital importancia para entender, por ejemplo, la territorialidad étnica. (Barabas, 2003: 20ss.) (En Giménez, 2005)

Por lo que “la región puede ser apropiada subjetivamente como *objeto de representación y de apego afectivo* y, sobre todo, como *símbolo de identidad socio territorial*. En este caso, los sujetos (individuales y colectivos) interiorizan el espacio regional integrándolo a su propio sistema cultural”. (Ídem)

La relación que tienen las comunidades con la tierra son distintas, en el ejido Rafael murillo Vidal, pude constatar que hay un apego al territorio de manera comercial, existe un apego emocional al territorio que se quedó por la erupción del volcán, pero que asumieron que iban a ser reubicados y mediante la asistencia por parte de las autoridades se asume que tienen un nuevo espacio, mas no un nuevo territorio. En su mayoría los habitantes de este ejido hacen referencia a su identidad territorial en Chiapas “nosotros somos de Chiapas de Esquipulas guayabal, estamos aquí por la desgracia y aquí nos dieron un pedazo de tierra para trabajar y vivir... pues acá nos mandaron, unos se quedaron por Tabasco, otros allá cerca de Chapultenango y nosotros hasta acá, que le vamos a hacer”<sup>64</sup>

Los habitantes del ejido mencionan que hay un conflicto con Benito Juárez porque cuando se dio el deslinde de Murillo Vidal, “los de Benito le dieron al ingeniero su mochada<sup>65</sup> para que nos recorriera hasta acá” “el centro urbano estaba allá y vinieron los de Benito a decir que sus terrenos llegaban hasta acá y nos quitaron, yo creo se arreglaron con el ingeniero”<sup>66</sup>

---

<sup>64</sup> Notas de campo

<sup>65</sup> Esta palabra se usa para decir que hubo un soborno económico.

<sup>66</sup> Notas de campo

“Nosotros tenemos el apoyo de servicios ambientales, tenemos que cuidar la montaña, es como un trabajo, nosotros vemos que no le vayan a prender lumbre, que maten los animales, así” “los de Benito quieren entrar, pero a nosotros nos toca cuidar”<sup>67</sup>

En Benito Juárez hay un sentido de pertenencia y arraigo territorial mayor, los habitantes mencionan que debido a la falta de tierra para el trabajo tuvieron que buscarle, mencionan que en sus lugares de origen la falta de tierra los hizo salir, consideran que la tierra es la única pertenencia que le pueden heredar a los hijos “si no tiene uno tierra que hace uno, nomás andar sin tener algo que dejar, por eso mi papa como ya tenía familia, busco porque no tenía tierra toda la acaparaban los ricos y uno no puede ni sembrar, bueno un poquito así, pero ya con familia que”<sup>68</sup>

#### *La identidad negociada en relación con la tierra y el territorio*

En el ejido Murillo Vidal pude observar que el sentido de pertenencia se encuentra con mayor relevancia en su tierra de origen, los ejidatarios más jóvenes han encontrado en los apoyos gubernamentales un referente para la sobrevivencia, en este ejido hay un nivel alto de migración hacia Estados Unidos, se observa una menor cantidad de ganado y de trabajo en el campo (principalmente de las personas de mayor edad), aquí la negociación se da en referencia a la restitución económica que deja la montaña, por que mencionan que cuidan de que no se queme, pero como parte del conflicto con B. Juárez en alguna ocasión le prendieron fuego a una pequeña plantación de plátano que se encontraba en la montaña.

En el ejido Benito Juárez se da una identificación con la tierra en base a sentimientos de no tener posesión de un terreno para el trabajo y para heredar, Esto lo pude constatar porque en la revisión de documentos encontré que “algunos pobladores de Chapultenango empobrecidos emprendieron la tarea

---

<sup>67</sup> Notas de campo

<sup>68</sup> Notas de campo

de crear la colonia Guadalupe Victoria”, motivados por las dinámicas caciquiles, situación que después, también será motivo para la salida de algunos habitantes de Guadalupe Victoria hacia el estado de Veracruz, en lo que ahora son los ejidos N. A. Palancares y B. Juárez, en la negociación identitaria algún miembro de la comunidad me comento “pues terminamos llegando acá por falta de terreno igual que los demás, de todos modos somos campesinos no sabemos más que trabajar la tierra, pero no hay como tener lo de uno”<sup>69</sup>

Los ejidatarios de Benito Juárez, buscan integrarse al programa de servicios ambientales, han investigado y parte de la montaña que se encuentra a las orillas del ejido, está considerada como tierras federales, lo cual, de acuerdo con el reglamento del programa, es suficiente para pedir el mismo, pero Murillo Vidal menciona, que no, que ellos están a cargo del cuidado de toda la montaña.

En el ejido hay una pertenencia social como la que menciona (Giménez, 2000: 52) “mediante la sunción de algún rol dentro de la colectividad o mediante la apropiación e interiorización, al menos parcial del complejo simbólico-cultural que funge como emblema de la colectividad en cuestión”. Si asumimos que “La pertenencia social consiste en la inclusión de los individuos en un grupo, la cual puede ser Esto implica que hay dos niveles de identidad, el que tiene que ver con la mera adscripción o membresía de grupo y el que supone conocer y compartir los contenidos socialmente aceptados por el grupo; es decir, estar conscientes de los rasgos que los hacen comunes y forman el “nosotros”. (En Maldonado y Hernández, 2010)

---

<sup>69</sup> Notas de campo



## 6. CONCLUSIONES

Partiré mencionando que “A través del devenir histórico y los procesos socioculturales implicados, las comunidades y municipios zoques muestran entre sí una gran heterogeneidad de territorios, costumbres e identidades locales” (Sánchez y Chavero, 2009)

En este trabajo retomo la concepción de Herrero (2002) quien considera la lengua, las costumbres (fiestas [patronal y particulares], comida, vestimenta, relaciones de parentesco), filiaciones políticas, trabajos (artesanía y laboral) tierra, etc., como parte importante para la construcción de la identidad.

A lo largo y ancho del territorio nacional, nos podemos encontrar que existen una gran cantidad de historias de encuentro y desencuentro de las comunidades con su identidad.

Los aspectos aquí mencionados muestran que existen elementos que forman parte de la identidad y que son inmóviles, aun en los procesos en los que se presentan verdaderos dramas sociales como los que se dan en las reubicaciones más complicadas.

Por otro lado, tenemos que en estos ejidos, hay aspectos de la identidad que dan pertenencia social y territorial a las personas que en ellos habitan, que algunos se sustentan, a partir de reivindicaciones de originarias, revalorando el espacio donde se encuentran.

Así mismo, en los ejidos, sin perder de vista su propia identidad, en el espacio relacional se da una negociación identitaria, la cual se sostiene una transacción, en la que se aceptan elementos afines a un grupo, siempre y cuando, no transgreda, la parte, que el otro grupo, no está dispuesta a negociar, pero se llegan a crear elementos que representan a la comunidad.

De esta manera, dentro de los ejidos, se puede observar que las relaciones comunitarias se llevan a cabo de una manera muy estrecha, por ejemplo: las relaciones de ayuda recíproca, en los cultivos de las parcelas, en el apoyo a los enfermos, etc., de esta manera se puede decir que los procesos de identidad social en estos espacios, aunque se ven atravesados por aspectos complejos, como diferencias étnicas, se superan, a través de la construcción de redes relacionales, que se construyen a partir de identificaciones comunitarias.

Pero hacia afuera, aunque existan relaciones de amistad, de compadrazgo y de identidad cultural<sup>70</sup>, hay un elemento que rompe con esta voluntad de convivencia, se trata de la TIERRA, este elemento es apropiado desde todas las formas, económica, política y social, este es un espacio que no puede ser transgredido de ninguna manera y que históricamente ha sido motivo de grandes conflictos, el todo el país, incluso en el mundo.

Finalmente quisiera mencionar que dentro de los ejidos, se pueden observar relaciones comunitarias muy estrechas, llenas de elementos socio-simbólicos, capaces de generar identificaciones comunitarias, aun a través de procesos de relocalización y refundación de pueblos y comunidades.

Que para defender sus tierras, son capaces de muchas cosas, lo hacen, desde diferentes espacios, uno tiene que ver como lo que menciona Alicia M. Barabas, (2004) “Los indígenas comienzan a buscar el reconocimiento legal sobre el territorio que habitan porque, aunque lo posean, no hay norma jurídica que garantice su existencia como tal y les permita defenderlo de las expropiaciones y privatizaciones” y por otro lado lo hacen, mostrando dinámicas, que generan buenas ideas y formas de co-existencia con la naturaleza, que al paso del tiempo y con asesoría, generarían mejores condiciones de vida, en estas y otras comunidades.

---

<sup>70</sup> En las comunidades hay relaciones de compadrazgo en todos asentamientos Zoque, incluso en los dos ejidos aquí referidos Benito Juárez y Murillo Vidal

Par tener una referencia, sobre esto, se puede consultar el libro “*Doce experiencias de desarrollo indígena en américa latina*” (2000), y el Anexo 1 de este trabajo.

Considero que parte de las limitaciones de este trabajo, tienen que ver con el tiempo del trabajo de campo, pues resulta difícil tomar referencias de viva vos, de parte de todos los involucrados en los diversos temas, otra se debe a aspectos de índole económicos, puesto que me hubiera sido útil tener trabajo de campo en otras comunidades Zoques y Chinantecas, para tener una perspectiva más amplia, sobre cómo se dan las relaciones en esas comunidades.

Pero espero que el trabajo, pueda ser un referente, para que posteriores investigaciones se interesen en la zona y que no se parta desde cero, para ir avanzando con otros estudios y que estos conlleven a nuevos trabajos que den un acercamiento a instancias que brinden mejores condiciones de vida.

## BIBLIOGRAFÍA

- Aramoni Calderón, D. (1992). *Los refugios de lo sagrado. Religiosidad, conflicto y resistencia entre los zoques de Chiapas*. Consejo Nacional para la Cultura y las Artes.
- Austin, A. L. (1999). *Tras un método de estudio comparativo entre las cosmovisiones Mesoamericana y Andina a partir de sus mitologías*. In *Anales de Antropología* (Vol. 32, No. 1).
- Báez Jorge, Félix. (1982). *Articulaciones e intercambios desde la perspectiva del compadazgo entre los Zoque-Popoluca*. *Nueva Antropología* 5 (18). Pp.233-250
- Barabas, A., & Bartolomé, M. (1992). *Antropología y relocalizaciones*. *Alteridades*, 2(4), 5-15.
- Barabas, A. (2004). *La territorialidad simbólica y los derechos territoriales indígenas: reflexiones para el estado pluriétnico*. *Alteridades*, 14(27), 105-119.
- Bartolomé, Miguel Alberto, (1992). *Presas y relocalizaciones de indígenas en América Latina*, ALTERIDADES, 2 (4): Págs. 17-28.
- Bartolomé, Miguel Alberto. (1993). *Presas y relocalizaciones de indígenas en américa latina*, Centro Regional de Oaxaca – INAH, An. Antrop., 30. Pp.119-144
- Bartolomé, M. A. (2006). *Los laberintos de la identidad: procesos identitarios en las poblaciones indígenas*. *Avá*, (9), 28-48.
- Carrasco, T. (2000). *Doce experiencias de desarrollo indígena en América Latina*. Fondo para el Desarrollo de los Pueblos Indígenas de América Latina y el Caribe.
- CONABIO (2008). *Comunicado de prensa Núm. 04/08 México, D. F. El capital natural de Veracruz: Su conservación y uso sustentable*.

- Cruz Mendoza, Yeremi, López Lara, Margarita del Rocío, Marín Mauricio, Juan Carlos, Nuñez Galvez, Mayra Janeth, Pedro Estudillo, Amilcar. (2009). Desarrollo de vida de dos comunidades Zoques a partir de su reasentamiento en el estado de Veracruz, La Chinantla, Uxpanapa, Veracruz. Diciembre.
- Díaz Polanco, Héctor. (2003). Diez tesis sobre identidad, diversidad y globalización.
- Florescano, E. (Ed.). (1985). Orígenes y desarrollo de la burguesía en América Latina, 1700-1955. Editorial Nueva Imagen.
- Giménez, G. (1996). La identidad social o el retorno del sujeto en sociología. *Identidad III Coloquio Paul Kirchhoff*. UNAM.
- Giménez, G. (1997). Materiales para una teoría de las identidades sociales. *Frontera norte*, 9(18), 9-28.
- Giménez, G. (2005). La cultura como identidad y la identidad como cultura. Consejo Nacional de la Cultura y las Artes. México.
- Giménez, G. (2005). *Territorio e identidad. Breve introducción a la geografía cultural*. *Trayectorias*, 7(17), 8-24.
- Guillen, M. L. (2006). Presencia Zoque Una aproximación multidisciplinaria. *Presencia zoque: una aproximación multidisciplinaria*, 19.
- Herrero, José. (2002). Identidad colectiva y grupos étnicos. Acceso vía Internet Agosto 2010 en: <http://www.sil.org/capacitar/antro/identidad.pdf>
- Herzog, J. S. (2005). Breve historia de la revolución mexicana (Vol. 27). Fondo de cultura económica.
- Larraín, J. (2006). El concepto de identidad. *Revista FAMECOS: mídia, cultura e tecnologia*, 1(21).

- Marcús, J. (2011). Apuntes sobre el concepto de identidad. *Intersticios. Revista sociológica de pensamiento crítico*, 5(1).
- M, Luis, Fernández Ortiz, Tarrío García, María. (s/f). Modernización del ejido y cambios a la Ley Agraria: Un ensayo de interpretación.
- Mendieta y Núñez, L. (1978). *El problema agrario de México y la Ley Federal de Reforma Agraria*.
- Mendoza Ontiveros, Maribel. (2003). *Análisis estructural del compadrazgo yaqui*, ciencias ergo sum, Noviembre 2003, febrero-2004, año/vol. 10. 003, UAEM México. Pp. 259-269
- Mercado Maldonado, A., & Hernández Oliva, A. V. (2010). *El proceso de construcción de la identidad colectiva*. *Convergencia*, 17(53), 229-251.
- Motta González, Nancy, (2006). *Territorios e Identidades*.
- Mroziwicz, Robert. (1972). El problema campesino en la Revolución Mexicana, *Estudios Latinoamericanos* 1.
- Navarrete, Carlos. (1970). *Fuentes para la historia cultural de los zoques*. En *Anales de antropología* (Vol. 7).
- Navarrete, Carlos (1985). Un escrito sobre danzas zoques de antes de 1940. Tlalocan X.
- Nieto Araiz, Héctor, (2010) Antecedentes históricos de la propiedad en México. *Revista de los Agrarios Tribunales Segunda Época Año VII Número 50 Enero – Abril*. Pp.1-20
- Oropeza Escobar, Minerva. (2000). *Poblamiento y colonización en el Uxpanapa: del distrito de drenaje al municipio libre*, SOTAVENTO 5/2000, pp. 129-178

- Prévôt-Schapira, M. F. (1994). El sur de Veracruz en el siglo XIX: una modernización a marcha forzada. O. Hoffmann y E. Velázquez (coords.), *Las llanuras costeras de Veracruz. La lenta construcción de regiones*, Xalapa, Veracruz: Universidad Veracruzana/Orstom, 245-277.
- Pye, Mary E. y John E. Clark. (2006) *Los Olmecas son Mixe-Zoques: Contribuciones de Gareth W. Lowe a la arqueología del Formativo*. En XIX Simposio de Investigaciones Arqueológicas en Guatemala, 2005 (editado por J.P. Laporte, B. Arroyo y H. Mejía), pp.70-82. Museo Nacional de Arqueología y Etnología, Guatemala (versión digital).
- Quesnel, André. (1999). Poblamiento, regulaciones agrarias y movilidad en el sur del estado de Veracruz. En Quesnel, André, Velázquez Emilia, Léonard Éric. (2003). *Políticas y regulaciones agrarias Dinámicas de poder y juegos de actores en torno a la tenencia de la tierra*. Ciesas, México.
- Quesnel, André, Velázquez Emilia, Léonard Éric. (2003). *Políticas y regulaciones agrarias Dinámicas de poder y juegos de actores en torno a la tenencia de la tierra*. Ciesas, México.
- Ramírez, Nashieli. (2002) Plan de Desarrollo para Pueblos Indígenas Veracruz. Consultora Externa, Análisis Social. Diciembre.
- Reyes, G. E. (1998). *Identidad y desarrollo. Reflexiones comparativas en países menos desarrollados*. Nueva Sociedad, 173, 184.
- Rodríguez, I. R. (2007). Derecho agrario integral. Porrúa.
- Rodríguez León, Félix, Ruiz Pascacio, Gustavo, López Espinosa, Omar, Zea Chávez, Omar, (2007). *Los Zoques de Tuxtla como son muchos dichos, muchas palabras, muchas memorias*.
- Romer, M. (2006). *Algunos enfoques teóricos para el estudio de la identidad étnica individual en el medio urbano*. Dimensión Antropológica, 37, 127-150.

- Sánchez, J. P. J., Moline, R. M. I., & Valverde, B. R. (2006). Impacto de la reforma agraria neoliberal en una región campesina de México. *Resultados en el objetivo de potenciar el mercado de tierras*. Cuadernos Geográficos, número 171 Universidad de Granada. *Cuadernos Geográficos*, 38(1), 31-44.
- Sánchez Cortés, M. S., & Lazos Chavero, E. (2009). *Desde dónde y cómo se construye la identidad zoque: la visión presente en dos comunidades de Chiapas*. *Península*, 4(2), 55-79.
- Sosa Rincón, María del R. (1977). *Reforma Agraria Intermittente pero Continua. Sesenta Años de la Experiencia Mexicana*. Nueva Sociedad Nro. 29 Marzo-Abril, pp. 46-60
- Sosa, V., Schubert, B. G., & Gómez-Pompa, A. (1987). *Flora de Veracruz*.
- Trejo Barrientos, Leopoldo, (2006). *Zoques de Oaxaca México*: CDI.
- Trujillo Bautista, Jorge Martín. (2009) EL EJIDO, SÍMBOLO DE LA REVOLUCIÓN MEXICANA. En Benedicto, J. L. L., & Cardim, M. (Eds.). *Problemas sociales y regionales en América Latina: estudio de casos*. Edicions Universitat Barcelona. Pp.101
- Velasco Toro, José y Vargas Montero, Guadalupe. (1994). Uxpanapa: construcción y fracaso de una región plan. En Hoffmann, Odile y Velázquez, Emilia (coord.) *Las llanuras costeras de Veracruz la lenta construcción de regiones*. Xalapa: Universidad Veracruzana, pp. 279-339.
- Velasco Toro, José y Vargas Montero, Guadalupe. (1990). *El Uxpanapa: aproximación histórica a una experiencia de colonización agrícola con población chinanteca relocalizada*.
- Velasco Toro, J. (1991). *Territorialidad e identidad histórica en los zoques de Chiapas*.



Velasco Toro, José. (1997). Territorio e identidad chinanteca en Uxpanapa, Veracruz, en Odile Hoffmann y Fernando I. Salmerón Castro, (coord.) *Nueve estudios sobre el espacio Representación y formas de apropiación*. México: CIESAS; ORSTOM, Pp.133-151

Warman, Arturo. (2001), *El campo mexicano en el siglo xx*, Mexico. FCE.

Zavala Contreras, Ignacio. (1997). *PioWachue: la Dueña del Chichonal Desastre natural y reacomodo social zoque*, UAM-I México, D.F.

## ANEXO 1

En las cercanías de los ejidos, en la parte que comprende la zona de la montaña, existe un conjunto de cuevas, en las que se han encontrado vestigios arqueológicos, tanto en las cercanías como en el interior de las mismas, además de pinturas rupestres.

Como iniciativa de un grupo de jóvenes de la comunidad de Benito Juárez, ha surgido la idea de realizar un museo comunitario y un proyecto eco turístico, para realizar visitas guiadas hacia las cuevas e impulsar el apoyo hacia las comunidades mediante el mejoramiento de infraestructura carretera, así como el impulso a negocios que impacten en una mejor economía.



Imágenes tomadas por Samuel Alegría D. en estas imágenes podemos observar la riqueza ecológica y cultural que se encuentra presente en las cuevas.



Podemos observar que tratan de conservar lo más que se puede aspectos como tepalcates y fragmentos de monolitos encontrados







## III

Aquí hay una muestra de figurillas y demás cosas encontradas en los alrededores del ejido, piezas que son celosamente resguardadas por los lugareños, pero que no pierden oportunidad para mostrarlas y manifestar tanto su orgullo como su felicidad por tener esa riqueza

## III

