

UNIVERSIDAD AUTONOMA METROPOLITANA

UNIDAD: IZTAPALAPA

DIVISION: CIENCIAS SOCIALES Y HUMANIDADES

CARRERA: ANTROPOLOGIA SOCIAL

MATERIA: SEMINARIO DE INVESTIGACION

TITULO: "LA CULTURA POLITICA EN SAN MIGUEL EL ALTO, JALISCO"

FECHA: MAYO DE 1997

ALUMNO: PAZ GRANADOS GABRIEL ARCANGEL

MATRICULA: 90334973

ASESOR: DR. SCOTT ROBINSON STUDEBAKER

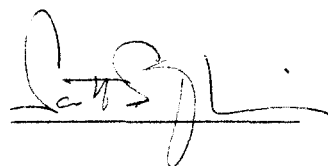
A handwritten signature in black ink, appearing to read "S. Studebaker", written over a horizontal line.

**UNIVERSIDAD AUTONOMA METROPOLITANA
UNIDAD IZTAPALAPA**

CIENCIAS SOCIALES Y HUMANIDADES

ANTROPOLOGIA SOCIAL

LA CULTURA POLITICA EN SAN MIGUEL EL ALTO, JALISCO

PRESENTADO POR: GABRIEL ARCANGEL PAZ GRANADOS

COMITE DE INVESTIGACION:

DIRECTOR: DR. SCOTT ROBINSON STUDEBAKER

ASESORES: DR. RICARDO FALOMIR PARKER

MTRO. JUAN PEREZ QUIJADA

IZTAPALAPA D.F. MAYO DE 1997

INDICE

Índice	2
Prólogo	3
Introducción	4
Planteamiento del problema	8
Metodología	15
Justificación Teórica	18
San Miguel el Alto	31
La Identidad en el contexto político-cultural	49
Análisis de los Partidos Políticos	58
Los grupos oligárquicos en la organización política	89
El papel del Clero en la vida política local	95
Sociedad y Cultura Política	107
Educación, Política y Religión	141
Conclusiones	151
Bibliografía	156
Apéndice	158

PROLOGO

En el presente trabajo expongo algunas ideas en torno al ejercicio de la Cultura política que, en los últimos tiempos, se ha convertido en uno de los campos de debate al interior de la *antropología política*.

Es mi deber advertir que, al reflexionar acerca de estas ideas, me han surgido una serie de interrogantes que, lejos de poder dilucidar el panorama político, me han hecho mirar con cierta decepción y melancolía el objeto de ser de la política en el marco de una sociedad que cada vez está más deteriorada en su esencia y en sus más diversas manifestaciones culturales.

Considero que, mientras el *objeto de ser* de la política no sea otro que el de controlar y dominar a las naciones, el concepto de cultura política tenderá a oscurecerse, más aún cuando los expertos en la materia no han logrado definirla con precisión.

Por esta razón, es necesario discutir y aclarar los usos que se le dan a los conceptos de cultura, política y cultura política, pues de no ser así, habrá una fuerte contradicción semántica y epistemológica. En este sentido, la cultura política deberá explicar el fenómeno político y conducirlo hacia nuevas vertientes, en donde los individuos se conviertan en verdaderos sujetos sociales.

Vistas así las cosas, la cultura política, más que degradar, enajenar y dominar al hombre, debe cultivarlo, fortificarlo y humanizarlo, de tal forma que el ejercicio de la política lo aleje de los bajos impulsos de poder y dominio.

Por otra parte, quiero decir que la elaboración de este modesto trabajo ha sido posible al ímpetu de lucha y tenacidad que siempre supo transmitirme mi muy entrañable hermano y amigo Esteban †, con el cual tengo una gran deuda que sólo podré saldar en la medida en que mi trabajo y mis esfuerzos fructifiquen ante mis semejantes, a los cuales dedico gran parte de mi tiempo y esfuerzo, y por lo tanto este sencillo trabajo.

οἷσιν ἐπὶ Ζεὺς θῆκε κακὸν μόνον, ὥς καὶ ὀπίσσω
ἄνθ' ῥώπθισι πελώμεθ' ἀοίδιμοι ἔσσομένθισιν.
"Zeus nos ha hecho padecer este horrible destino
para que en el futuro los poetas nos canten".

Helena en, La *Iliada*.

INTRODUCCION

El hombre está frente a frente consigo mismo:
y yo lo desafío a que sea feliz...

Albert Camus

En la elaboración de este trabajo, fruto de la reflexión y del análisis han confluído, por una parte, la investigación bibliográfica o marco teórico desde la perspectiva de la antropología política, y específicamente desde el concepto teórico de la cultura política; y por otro lado, los resultados de la investigación de campo realizada en San Miguel el Alto, Jalisco.

En la parte de la investigación teórica se analizan las concepciones que diferentes autores han discutido en la última década, en torno al controvertido concepto de cultura política; a este respecto expongo los conceptos teóricos que nos servirán de apoyo para dicho análisis. Por lo que se refiere al trabajo empírico, presento una etnografía sobre las prácticas políticas de los diferentes grupos de poder en esta comunidad entre los años 1994 y 1995.

Como resultado de esta doble vertiente, intento demostrar que la cultura política es un concepto teórico que no está suficientemente acabado y que la práctica política de la comunidad aquí analizada, es un ejemplo empírico que puede ayudar a su construcción.

Una de las vertientes teóricas que a mi consideración, abordan de mejor manera el problema, objeto de nuestro estudio, está basado en las concepciones de la antropología simbólica de Geertz, quien parte de la idea de que la política de un país refleja el sentido de su cultura y que la cultura no es culto ni usanza, sino que son las estructuras de significación en virtud de las cuales, los hombres dan forma a su experiencia, y la política es uno de los principales escenarios en que se desenvuelven públicamente dichas estructuras.

Así mismo, un par de categorías de análisis que a mi parecer, nos puede ayudar a explicar parte de dicho fenómeno político, son los conceptos de *poder* y *control* derivados de la teoría energética de Newbold Adams. En términos generales este autor plantea que el poder es una relación sociopsicológica entre los seres humanos o unidades operantes, capaces de razonar y decidir el curso de acción más conveniente en una situación concreta y definida. Es decir, *el poder* es parte del esfuerzo global de un hombre encaminado a enfrentarse con su medio ambiente y controlarlo, a fin de hacer más efectivas sus posibilidades de supervivencia; mientras que, *el control* es un acto físico, energético que se ejerce sobre las cosas.

En la parte etnográfica, abordo la estructura política de los sanmiguelenses, constituida por grupos, cuasigrupos y grupos informales, así como una muestra aleatoria de la población en general que participa en la vida política local. es decir, analizo la práctica política tanto a nivel formal como informal.

Es importante decir que dicha estructura política, fruto de un largo proceso histórico-cultural, en donde se han conjugado movimientos sociales, movimientos armados o luchas intergrupales, no es sino la eterna disputa por el poder y el control de la sociedad y de los recursos energéticos.

Paralelamente a la estructura de poder se han ido construyendo procesos de identidad cultural propios de esta región y que en nada se parecen a las características culturales de otras regiones de México.

Ligada a la política, establezco el perfil religioso de los habitantes de este lugar y su estrecha vinculación con el ejercicio político. Tal es el caso de los miembros de los diferentes clubes sociales, llámense estos Caballeros de Colón, Club de Leones, La Vela Perpetua, La Adoración Nocturna, etc. Cuya práctica política es de gran importancia en el ejercicio político local.

En el aspecto económico, analizo el fenómeno migratorio, las diversas ocupaciones laborales, la actividad comercial en sus diferentes rubros y las actividades subterráneas ilegales. Pero al mismo tiempo describo las redes de poder de los grupos oligárquicos en la organización política local y regional. Hago también, una valoración de los principales partidos políticos (PAN, PRI, PRD.) que pugnan por el poder en esta región.

La sociedad civil y sus variadas formas de vincularse con las acciones políticas, religiosas y económicas locales es otro aspecto que se analiza partiendo de las actividades laborales que llevan a cabo los lugareños.

Un último aspecto, no menos importante en este contexto, es el que se refiere al campo educativo, visto no solamente como un elemento meramente de instrucción en sus diferentes niveles de acción, (primarias, secundarias y preparatorias), sino también como un conjunto de valores ideológicos, impuestos por el poder político y religioso local. Con todos estos elementos intento extender el fenómeno político a todas sus dimensiones culturales.

Por último, para sintetizar los diferentes aspectos del trabajo etnográfico, me refiero a la figura clerical, como un elemento donde se condensan el poder político, religioso, económico, y educativo que se ejerce en esta localidad. Lo que nos lleva a deducir que el concepto de cultura política tan discutido por los expertos al interior de las Universidades más importantes de nuestro país, *es sólo una categoría teórica en franca ruptura con las diferentes realidades políticas locales y/o regionales.*

En otras palabras, la categoría de cultura política es una realidad virtual que sólo será posible en la medida en que sean las propias comunidades las que construyan una práctica política congruente con su ethos cultural.

De esta manera, sostengo que el quehacer político en esta comunidad alteña, no está desligado de las demás dimensiones socio-culturales. Por lo que en este análisis, reconsidero el diseño del planteamiento del problema, originalmente esbozado en términos

teóricos, para reelaborarlo a partir de los datos etnográficos que se tienen del universo de estudio y de algunas variables situacionales del actual momento político por el cual atraviesa la historia política de esta región de México.

Finalmente espero que este trabajo contribuya a complementar las investigaciones realizadas por el equipo de antropólogos dirigidos por los Drs. Richard N. Adams y Andrés Fábregas en la década de los 70's en esta misma región, y al mismo tiempo, ayude al esclarecimiento de lo que a mi parecer debe ser la cultura política.

CAPITULO I

PLANTEAMIENTO DEL PROBLEMA

Este cosmos o universo, uno mismo para todos los seres,
no lo hizo ninguno de los dioses ni de los hombres,
sino que siempre ha sido, es y será
fuego eternamente viviente, que se enciende
según medidas y se apaga según medidas.

Heráclito

Me decidí en llevar a cabo un estudio sobre política en esta región porque de acuerdo a otros estudios previos sobre el tema, esta región tiene manifestaciones políticas y culturales muy peculiares que le dan forma y estructura a una particular forma de hacer política tanto a nivel local como regional. Aquí política, economía, religión, y educación, son aspectos culturales que están estrechamente vinculados en la organización socio-política local.

Estos son elementos que sin duda alguna, tienen gran importancia para un trabajo que pretende hacer un análisis cultural de la política, es decir, un análisis político desde el contexto cultural local, y a partir de esto, intentar construir un concepto alternativo de cultura política, elemento central de nuestro problema de investigación.

El contexto socio-cultural.

San Miguel el Alto es una comunidad urbana de la Región de los Altos de Jalisco, tiene una población aproximada de 80,000 habitantes en la cabecera municipal sin considerar a las comunidades rurales (ganaderas, no campesinas) con las que cuenta, su población es étnicamente de origen europeo, (españoles, alemanes, y holandeses) posee una gran tradición por la migración a los Estados Unidos de Norteamérica de la población joven, principalmente de los varones de entre 17 y 26 años de edad.

Los espacios tradicionales de reunión social y/o familiar son la Plaza de Armas para todo mundo, los clubes sociales, los bares y las fiestas o reuniones formales y "AA" para los adultos; la discoteque, fiestas escolares, veladas nocturnas, salidas al campo, a los ranchos o a las quintas, y excursiones, para los jóvenes.

Los tiempos de reunión se contemplan entre las 2 y 4 de la tarde y de 6 a 10 de la noche. Estos espacios y tiempos son aprovechados por la población para discutir asuntos relacionados con el dinero, el trabajo, los amigos, los negocios, la crisis económica, las experiencias personales de los migrantes durante su estancia en los Estados Unidos, temas de conquistas tanto masculinas como femeninas y particularmente, temas relacionados con los jerarcas, dirigentes y líderes del pueblo, (el señor cura, el presidente municipal, los ganaderos, los industriales, los "políticos" y los miembros de los clubes sociales).

Los diferentes gremios económico laborales como la Asociación de Ganaderos (porcicultores y ganaderos), empresarios textileros y algunos intelectuales, así como los miembros de los clubes sociales (Caballeros de Colón, Club Leones, La Vela perpetua, la Adoración nocturna, etc.), juegan sin duda alguna, un importante papel en las acciones y toma de decisiones de la cúpula política de San Miguel el Alto.

Las manifestaciones de las prácticas políticas vinculadas a elementos culturales tales como la economía, la religión y esta última ligada a la educación, es uno de los aspectos de la vida social que despierta grandes y apasionados debates en torno a su naturaleza, formas y métodos de ejercerla y sobre todo, de hacerla valer ante la opinión y voluntad de los demás; temas que se discuten tradicionalmente en estos espacios de convivencia social.

Un fuerte sentimiento de identidad "única" caracteriza a esta población blanca marcadamente etnocentrista respecto a su cosmovisión y ethos cultural, permeado por un fuerte arraigo religioso al catolicismo, pues diariamente se ofician cuatro ceremonias

litúrgicas tan sólo en la parroquia principal, (una de las seis que existen) cuyo Santo Patrono es San Miguel Arcángel.

Son poseedores de un fuerte espíritu combativo ante las adversidades de la vida, por considerarse herederos de la tradición de los combatientes Cristeros de los años 20's. y por lo inhóspito de la tierra donde les tocó vivir, y que ellos han aprendido a explotar.

Manifiestan una fuerte antipatía y rechazo hacia otras comunidades cuyas características étnicas no sean similares o iguales a los suyos, ya que en esta comunidad alteña no existe población mestiza o indígena.

Algunos de los aspectos que más llaman la atención al llegar a esta pequeña ciudad, es la hermosura de sus mujeres notoriamente bien arregladas y ataviadas a todas horas del día, pues debido al déficit de población masculina joven que migra al vecino país del norte, las mujeres compiten arduamente por la conquista de un varón joven, apuesto, que tenga una buena casa al estilo californiano (por lo menos que esté en construcción) y muchos dólares en el bolsillo, razón por la cual ponen tanto esmero en su arreglo personal.

Por otra parte, las fachadas de las casas, calles y banquetas del primer cuadro, cubiertas de cantera rosa lucen bien labradas, cuidadas y bastante limpias, pues por decreto de la presidencia municipal, está prohibido poner letreros o anuncios en las marquesinas de las casas y de los comercios.

Después de esta breve etnografía, es de mi interés plantearme cuales son los mecanismos que se instrumentan para llevar a cabo el ejercicio del poder, las diversas orientaciones políticas que existen y como se vinculan unas con otras, de esta manera trataré de esclarecer: *las manifestaciones de una cultura política local determinada. En relación a este hecho, pretendo reconstruir el concepto de cultura política. Concepto que hasta la fecha, es discutido en su esencia por los expertos.*

En este contexto, es de llamar mi atención algunas recomposiciones de las fuerzas políticas que giran por un lado, en torno a la voluntad de un líder político, clérigo y empresario (sr. Cura) y, por el otro, a cierto líder político empresarial, (Don. Joel). El objeto de estudio estará entonces, orientado al análisis de los grupos de poder de San Miguel y su relación e influencia con otros sectores de la sociedad, situación que nos permitirá detectar los elementos socio-culturales que intervienen en la formación de una particular forma de hacer política, es decir, del proceso de concebir y ejercer la política local, a partir de las prácticas concretas de la vida social cotidiana.

El problema de estudio lo planteo entonces, a partir de los siguientes cuestionamientos que pretenden sentar las bases de la presente discusión, mismos que trataré de dar respuesta en la medida de lo posible, éstos son a saber: ¿Qué es la Cultura?, ¿Qué es la Política?, ¿Qué entendemos por cultura política?, ¿Cómo podemos articular estos conceptos en el manejo de una política local, regional o nacional?, ¿Qué papel juegan éstos ante las estructuras de poder?,

Históricamente qué significado han tenido los partidos políticos y/o grupos de poder? ¿Cómo se instauran, articulan y legitiman los grupos de poder que no necesariamente se afilian a un sólo partido? ¿Cuál es la forma y grado de cómo se asume o manifiesta la cultura política local por parte de la misma sociedad civil en su vida cotidiana tradicional? y, en relación a estos cuestionamientos, ¿Cómo podemos construir un concepto válido y realmente explicativo sobre la cultura política?

O B J E T I V O S

El objetivo central consiste en esclarecer el concepto de cultura política a partir del trabajo etnográfico llevado a cabo en San Miguel el Alto con el cual se pretende mostrar las diferentes formas de hacer y ejercer la política local, en relación con otros elementos culturales como son la religión, la economía, la educación y los procesos identitarios.

Al mismo tiempo, intento hacer un análisis de la práctica de la cultura política local a partir del comportamiento electoral de los habitantes ante las elecciones presidenciales de agosto de 1994 y las municipales de febrero de 1995, tomada ésta, como una variable situacional, y sus diversas connotaciones político-culturales en cada uno de los sectores sociales (empresarios, comerciantes, agricultores, ganaderos, porcicultores, intelectuales etc.) de este municipio.

HIPOTESIS

H1. El concepto de cultura política es una categoría de análisis que podemos reformular en su contenido teórico, a partir de un trabajo empírico que reoriente la ambigüedad con que se ha manejado hasta la fecha dicho concepto. Pues hasta el momento los expertos discuten su precisión teórica.

H2. Consideremos que el o los dirigentes de la Iglesia Católica tienen una alta incidencia en las determinaciones políticas de los representantes políticos y civiles, por lo que podemos suponer que en ambas instancias existen estrechas relaciones amistosas, de parentesco, de convenio o negociación que los vinculan en el ejercicio del poder político sobre el resto de la población.

H3. Si la comunidad sanmiguelense tiene una amplia participación en las problemáticas sociales (salud, educación, economía, admón. municipal, festividades religiosas, etc.) podemos inferir entonces que, ésta hace un amplio manejo de su grado de politización o cultura política, tanto en la esfera formal como informal.

H4. Se sabe que algunos de los funcionarios públicos o algunos de sus parientes ocupan puestos en las instituciones educativas, bancarias, eclesiásticas o alguna otra

Institución pública, esto nos lleva a suponer que en la comunidad se ejerce un monopolio cuyo poder político se centra en una elite política, económica y religiosa.

I 3. Poder, control y cultura política son tres elementos conceptuales pertinentes de discernir y analizar empíricamente, pues el uno conlleva al otro.

VARIABLES

Como primer variable sugiero que los vínculos culturales entre religión, política, economía, y educación pueden operativizarse a partir del nivel de participación (amplia, regular, escasa) de los individuos en cada una de estas esferas.

Una segunda variable la planteamos así: la relación que existe entre política y religión puede detectarse fácilmente por los discursos que se manifiestan en torno a estos temas al interior de los templos, escuelas y de los organismos políticos.

La tercer variable la planteo a partir de la primera tomando en cuenta el nivel de participación política de los individuos (amplia, regular, escasa, nula) ante las diversas actividades de acción social (laboral, comercial, religiosa, educativa, etc.) en las que participan, todos los sectores de la sociedad, donde la actividad política se hace manifiesta.

La cuarta variable está dada por la existencia de grupos informales (facciones, cuasigrupos o coaliciones) que hacen labor proselitista para determinado partido político o grupo de poder, desde los diferentes ámbitos sociales.

La última variable a considerar se refiere a la forma en que los grupos de poder, de filiación o parentesco hacen uso de los conceptos de poder y control al momento de

tomar partido o ejercer la acción política, en favor de tal o cual grupo, partido o persona política.

INDICADORES

Para la primer variable utilizaremos como principales indicadores a los partidos políticos (PAN, PRI, PRD), los discursos político-religiosos de los clérigos al interior de los templos y las actividades económicas más importantes (textil y ganadera), todos estos considerados como grupos de poder

Para la segunda variable, se detectará la existencia de redes egocentradas (dirigidas por uno o dos líderes) en grupos formales aliados a un determinado partido o grupo de poder.

Como principales indicadores de la tercera variable, se han implementado algunas entrevistas abiertas a integrantes de los diferentes grupos sociales, así como la aplicación de algunos cuestionarios a estos mismos sectores.

Para la cuarta variable nuestro principal indicador será la elaboración de historias de vida y genealogías para la detección de los grupos de filiación.

Para la quinta variable tomaré en cuenta los discursos políticos de los miembros de los grupos de poder, así como la implementación de algunas entrevistas abiertas.

CAPITULO II

METODOLOGIA

Un hombre libre no quiere dominar a otro.
La libertad está en franca antítesis con la esclavitud y
con el afán de mando.
Así, este último no es más que una forma del espíritu de sujeción,
porque el dominador es aquel que no sabe sentirse individuo,
sino en función del otro, el dominado.

Máximo Bontempelli.

La metodología a utilizar en la presente investigación será en lo esencial la siguiente:

Como punto de partida y tomando en cuenta la disciplina antropológica como marco de referencia, aludiremos al empleo de la observación participante y la elaboración de genealogías como principales métodos para abordar la problemática del presente estudio. También se hará necesario recurrir a entrevistas abiertas (dirigidas y no dirigidas) como instrumento metodológico auxiliar de mucho valor, que ayudará a la obtención de la información requerida para el logro de los objetivos de la presente investigación, así como la aplicación de una serie de cuestionarios a miembros de los diferentes sectores sociales.

Para operacionalizar lo anterior nos hemos auxiliado de la siguiente agenda de actividades que se desarrolló en los meses que van de agosto de 1994 a marzo de 1995. El proceso de investigación para la primera fase (campaña política y votaciones del 4 de agosto del '94 y del 6 de febrero de 1995) se basó en lo fundamental en la observación participante y el registro de datos de los comicios electorales. Dicho registro se llevó a cabo tomando en cuenta lo siguiente:

a) Análisis de los discursos de cierre de campaña proselitista, para lo cual grabamos los mensajes que se difundieron por radio y T.V. además del fideo de los diarios y revistas locales, regionales y/o estatales.

Durante las votaciones consideramos en ambos municipios los siguientes aspectos:

- 1.- No. de casillas electorales
- 2.- No. de votantes por edad y sexo
- 3.- Partidos políticos en contienda
- 4.- Contratación del No. de votantes con el No. de enlistados.
- 5.- Pláticas y/o entrevistas informales con una muestra aleatoria de votantes en torno a los comicios.
- 6.- Análisis de resultados por casilla, sector y municipio.

Para el análisis de resultados del cierre de campaña, las votaciones y, las discusiones posteriores a estos eventos, se entrevistó a los representantes de cada partido, representantes eclesiásticos, autoridades civiles y educativas y representantes de agrupaciones empresariales. Esto con el objetivo de identificar a los grupos de poder que se manifestaron durante el proceso electoral y, poder hacer un balance sobre la legitimidad o ilegitimidad de los procesos electorales en la localidad y sus formas de manifestarse en la cultura política alteña.

Durante la segunda fase de la investigación (después de los comicios) se llevó a cabo una serie de entrevistas abiertas dirigidas y no dirigidas con distintos sectores de la población (empresarios, maestros, funcionarios y ex-funcionarios públicos, sacerdotes, ganaderos y comerciantes y público en general), con el fin de detectar las formas de como piensan y ejercen su cultura política, para lo cual nos auxiliamos de un cuestionario previamente elaborado.

Para el caso de los ex-funcionarios públicos se hace una reseña histórica del ejercicio político o experiencia política en la comunidad y su vinculación con otros municipios a nivel

regional. Para esta actividad además de la entrevista, se elaboraron historias de vida y genealogías como instrumentos que nos permitieron el acceso a la información requerida de manera indirecta pero confiable.

A partir de estas actividades se localizaron y entrevistaron algunos de los personajes mas importantes de la política formal local que han tenido cargos políticos dentro de la presidencia municipal o que han tenido algún tipo de nexo con éste. Dentro de la agenda de trabajo se contemplaron también a los intelectuales o profesionistas, empresarios, ganaderos, porcicultores, agricultores, miembros de asociaciones civiles y religiosas, comerciantes, etc.

Se llevaron a cabo las entrevistas antes señaladas por pirámides de edades en función de redes de parentesco, esto con la intención de obtener una mayor confiabilidad en la información recabada en nuestro espacio muestral.

CAPITULO III

JUSTIFICACION TEORICA

!Qué impenetrable misterio encierra el esfuerzo del hombre!
¿Qué es esta corteza de tierra, delgada, inestable, agrietada,
sobre la cual se arrastran estos parásitos cubiertos de sangre,
cubiertos de lodo - los hombres -que piden la libertad?

Niko Kazantzakis

A bordar un tema de investigación sobre cultura política implica abordar el problema desde la conceptualización teórica que tanto la antropología política, como la ciencia política aportan a los conceptos básicos de análisis que nos ocupa, es decir, a la Cultura, la Política y específicamente, "la Cultura Política" de una comunidad en particular, pero vista ésta en el contexto de una región o incluso de un país. No obstante esta premisa bidisciplinaria, se particularizará en el enfoque antropológico en función de que se pretende hacer un estudio cultural de la política y no un estudio político de la cultura.

Tal es el caso que pretendemos abordar aquí, al llevar a cabo un estudio de la cultura política que manifiestan los habitantes de una comunidad alteña, donde se tratará de apreciar el contexto que se establece en el ejercicio de la vida social, y la manera en cómo ésta se vincula en la esfera de lo público y lo privado para el ejercicio y manifestación cultural de la vida política.

Para tales objetivos aludiremos, inicialmente a un marco teórico de referencia que nos ayude a establecer y definir nuestros conceptos y categorías de análisis. En este sentido, se hará una breve reseña de cómo se han tratado estas conceptualizaciones teóricas desde la perspectiva de la politología y de la antropología, considerando a éstas como disciplinas de sustento teórico para el trabajo que aquí se pretende.

ANÁLISIS CONCEPTUAL DE LA POLÍTICA

Como punto de partida consideremos que la Política analizada desde el punto de vista de la politología, *"es la toma de decisiones por medios públicos, a diferencia de las decisiones que son tomadas por los individuos de manera personal y privada; se ocupa primordialmente del gobierno, es decir, de la dirección y autodirección de las comunidades humanas"*.

La palabra *política*, pone de relieve los resultados de este proceso en términos del control y autocontrol de la comunidad, ya sea ésta la Ciudad, el Estado o el País. Así, el conjunto de decisiones tomadas por medios públicos constituye el sector público. Al mismo tiempo, *la política es una cuestión de hechos y de valores, de intereses personales y de lealtad o deslealtad hacia los demás*. Sin embargo, desde Maquiavelo y Hobbes la política se ha concebido en términos de poder, es decir, de la cuestión de la asignación real dentro de la sociedad de los poderes, las responsabilidades y las recompensas. ¹

En un sentido más valorativo, entender la *Política* significa sobre todo *poder reconocer lo que es importante*, las cosas que más influyen sobre el resultado de los acontecimientos. Significa también *conocer lo que es valioso*, es decir, la influencia de cada resultado político sobre nuestros valores y sobre las personas y cosas que apreciamos y nos interesan.

Significa por último, *conocer lo que es real y verdadero*: cuales de nuestras primeras impresiones, nuestras intuiciones superficiales y nuestros grados de creencia popular resistirán las pruebas de la verificación sistemática y la experiencia práctica. En suma, buscamos el conocimiento político que sea importante para predecir los resultados e influir sobre ellos, que sea pertinente para nuestros valores, y que resulte confirmado por las pruebas y la experiencia.²

Ante esto, y en un primer aspecto a considerar dentro de la política local, tomemos en cuenta que si partimos del hecho de que en México existen distintas corrientes políticas que se concretizan en la formación de distintos partidos políticos, grupos de poder o instituciones en la esfera formal y, distintos grupos o cuasigrupos de oposición en la esfera informal; disponemos entonces, de un indicador importante que nos puede ayudar en el análisis del comportamiento cultural en el campo de la política, tanto de los partidos en cuestión (PRI, PAN, PRD) y/o grupos de poder, como de las agrupaciones informales de oposición y de la sociedad civil en su conjunto; y las perspectivas políticas que guardan uno del otro a nivel local, regional y nacional.

Particularmente, cuando se tiene como antecedente que, un sólo partido político o grupo de poder es el que ha sustentado la diligencia en el gobierno de la república de manera ininterrumpida por varias décadas, y que a raíz de esto, los sectores sociales que conforman la oposición manifiestan claros desacuerdos en cuanto al ejercicio del poder y al gobierno se refiere.

Por tanto, consideremos que las contiendas políticas entre partidos no sólo aluden al manejo de estrategias políticas sino que se vinculan a otras fuentes de control recursos significativos, el cual es en esencia lo que sustenta y da fortaleza a determinado grupo social; situación que se manifiesta en el poder político que éste ejerce sobre el resto de la población.

Por otra parte, Geertz hace una advertencia sobre las formas de abordar el estudio de la Cultura Política, dicho autor menciona que "los procesos políticos de todas las naciones son más amplios y más profundos que las instituciones formales destinadas a regularlas"¹. En este sentido, y como lo sostiene Esteban Krotz: -Partidos, candidatos, programas electorales, el empadronamiento, la legislación e Instituciones oficiales relacionadas con los comicios y las mismas votaciones no constituyen la totalidad del universo político.

Por esta razón, en la presente investigación se tratará de cubrir la esfera axiológica* que conlleve de manera más amplia al estudio del fenómeno social denominado "Cultura Política". Para tal objetivo hemos trazado un eje temático que si bien puede resultar incompleto, considero no obstante, que es un primer acercamiento en nuestro intento por esclarecer el universo simbólico que implica el estudio de la cultura, la política y más en concreto, la cultura política.

Estos temas que propongo están en función de mis propias inquietudes teóricas personales y de los datos de campo que están asentados, los cuales son los que en última instancia, respaldan este proyecto.

PROPUESTAS PARA UN ANALISIS CRITICO DE LA CULTURA POLITICA MEXICANA.

El objetivo central de este apartado es hacer un balance crítico a nivel conceptual en el manejo del término de "*cultura política*" el cual es analizado desde las perspectivas teórico-metodológica de la antropología, la sociología y la ciencia política pero que no obstante estos esfuerzos, aún no se llega a un acuerdo en su conceptualización teórica, por tanto, a continuación presentaré el marco conceptual y los ejes temáticos más relevantes que han abordado los diferentes autores para el análisis de dicho concepto.

Con el fin de poder operacionalizar el trabajo empírico como -estudio de caso- sobre como se piensa y se hace la cultura política en San Miguel el Alto, Jalisco, iniciamos la exposición a manera de síntesis de las aportaciones que estos autores han hecho al estudio que aquí nos ocupa, desde la perspectiva de la Antropología mexicana:

El Dr. ROBERTO VARELA en "El concepto de cultura política en la antropología social mexicana contemporánea: ¿un viejo concepto renovado o una nueva forma de análisis?" hace un balance de la situación actual del término ante lo cual señala que: "Un fenómeno interesante en la sociología del conocimiento es la aparición de un concepto vago y mal definido y no obstante, frecuentemente usado. Existe una escasez sobre el concepto y teorización de la cultura política".

El universo de estudio que se ha tomado en cuenta es de 1980 a 1991, donde se encontró un libro y doce artículos escritos por antropólogos y cuatro artículos de tres sociólogos. La cultura política, salvo por las elecciones presidenciales de 1988, no ha sido, un tema de interés para la investigación de la antropología mexicana.

Los primeros trabajos escritos sobre el tema son de: Roger Bartra y Esteban Krotz.

Estos trabajos se pueden clasificar en dos categorías:

a) teóricos metodológicos (Krotz, Novelo, Nivón y Tejera) y

b) empíricos (Bartra, De la Peña, Adler-Lomnitz, Gutiérrez y Vargas) de esta manera:

ESTEBAN KROTZ en "La politización del niño campesino en México, Notas", "Cultura y análisis político" y "Hacia la cuarta dimensión de la cultura política". Incursionó en la cultura política desde 1976 con "el poder político en un pueblo de Morelos". En 1984 emprende una crítica severa y constructiva a los autores norteamericanos de la cultura política, en donde se encamina a mostrar que los análisis que a pesar de su intento por rescatar la dimensión subjetiva del comportamiento político, se quedan cortos.

En 1985 comienzan a definir su propia concepción sobre la cultura política, por parte de una definición de cultura política acotada a la discusión de la cultura en la antropología contemporánea. Formula una cuarta dimensión (la utópica) aparte de las tres propuestas por los autores de *The civic culture* (cognitiva, afectiva y evaluativa).

Krotz en "Elecciones y cultura política" en *Nueva antropología* vol. XI No. 38, México 1990. Argumenta que: "La cultura política no permite reconocer un consenso acerca de su contenido y extensión, algo no demasiado inquietante para una disciplina que cuenta en su acervo bibliográfico con una recopilación publicada ya hace casi cuarenta años. Donde se reunieron muchas decenas de definiciones diferentes del vocablo cultura". Analiza también lo que él denomina trampas reduccionistas:

a) La limitación a la política formal.

"A partir de la apropiación burguesa de la doctrina rousseauiana sobre el contrato social se suelen concebir los procesos electorales como los actores cívicos por antonomasia, como la expresión privilegiada de la voluntad del único soberano de las repúblicas modernas, es decir, de la misma ciudadanía". Los campesinos son el grupo que más esfuerzo y tiempo dedica a la política, lo que quiere decir que, tenemos que ver aquí con una cultura política referida de manera sólo marginal a los procesos electorales estatales y federales, y la aceptación de las Cifras Electorales como Dato.

Para Geertz: *los procesos políticos de todas las naciones son más amplios y profundos que las instituciones formales destinadas a regularlas.*

En México: Las razones para emitir un voto en un sentido o en otro pueden ser muy diferentes, pues la mera suma de los votos no permite una diferencia directa acerca de la cultura política de los electores.

La política supralocal como agregado.

El propósito es de recalcar la limitación de intentar un estudio de la cultura política mexicana a partir de los datos electorales; en el mejor de los casos, este análisis debe formar parte de un método mucho más comprensivo, con todo esto, no se quiere claro está, construir un estéril rechazo de los intentos sociológicos y politológicos.

El Autor propone cuatro puntos de Partida para estudios Antropológicos de la cultura política mexicana relacionada con Procesos Electorales.

Política y Significado.

Clifford Geertz ha recordado la creencia general de que la política de un país refleja el sentido de su cultura y al mismo tiempo deplorando la ausencia de estudios acerca de los vínculos concretos entre estas dos esferas. Cultura no es ni culto ni usanza, sino que son las estructuras de significación en virtud de las cuales los hombres dan forma a su experiencia, y la política... es uno de los principales escenarios en que se desenvuelven públicamente dichas estructuras.

Candidatos y redes electorales:

La pertenencia al mismo partido es solamente un recurso para establecer una relación de clientela. Precisamente en vista de cierto debilitamiento de la organización corporativa del sistema político mexicano y en muchos lugares la rivalidad entre candidatos para puestos administrativos o de representación parlamentaria, parecería que este tipo de

acercamiento pudiera aportar datos interesantes para la comprensión de estos procesos electorales y la cultura política en ellos actuante.

Normas, Consenso y Legitimidad:

Es ampliamente conocido que tan frecuente son las apreciaciones sobre política, poder y políticos que son expresados en un lenguaje de tipo moral.

situaciones y evoluciones:

Marshall Sahlins ubica como es sabido, sus dos tipos políticos del Gran hombre y del jefe en dos extremos de un continuo y en segundo lugar es notable ver como el autor trata no sólo de describir estos tipos de organización política y presentar sus diferencias sino también de aclarar las contradicciones a su interior, que son responsables de su reproducción y de su cambio a lo largo de la historia.

Lo que aquí se propone como alternativa es una multidisciplinariedad, donde el practicante de una disciplina científica se limita a esmerar su aportación admitidamente incompleta y cifra sus esperanzas no en la legitimidad del esfuerzo individual, sino en los resultados del trabajo colectivo -comenta por último este autor-.

VICTORIA NOVELO en "La Cultura Obrera, una Contrapropuesta Cultural".

No usa el término de cultura política y sólo trata de las relaciones entre cultura y política

Sólo escribe sobre la cultura obrera dejando en duda si debería encontrarse entre los obreros mexicanos o debería de inculcárseles. Se postula una cultura política "en potencia" máxime cuando ya es difícil postular como debe ser una cultura "en acto".

EDUARDO NIVON en "Urbanización, Marginalidad y Cultura Política".

Trata de hacer una reconsideración sobre los estudios de la cultura política de los sectores urbanos marginados. Después de los análisis de algunos estudios específicos realizados en México, el autor pone al día la cuestión, toca el tema de la participación

política pero reduce el alcance de la discusión y finalmente: realiza un balance sobre los estudios de la cultura política mexicana.

HECTOR TEJERA en "Democracia y Cultura en regiones Etnicas". No maneja una definición de la cultura y habla de cultura política sin definirla y su bibliografía no deja ver de donde proviene su concepción teórica.

ROGER BARTRA en "México: Cultura y Poder político" y "La Jaula de la melancolía y metamorfosis del mexicano". Ambos trabajos tratan de la identidad, de la relación entre cultura y poder político, y de la legitimación del aparato estatal mexicano (donde se analizan los estereotipos sobre "el mexicano". Parte del mismo principio metodológico de la función al "cómo". Explora en la mitología del mexicano para destacar cuatro estereotipos. Renuncia al atomismo epistemológico por otro globalizador. Ve primero el todo y de ahí baja a las partes. Tiene en mente dos explicaciones: Una basada en el Psicoanálisis de Freud y otra basada en la política y poética de Aristóteles.

GUILLERMO DE LA PEÑA en "La cultura política en los sectores de Guadalajara" propone "Cuatro modelos o tipos ideales de la Cultura Política".

La Cultura política Clientilística.

Visión de la sociedad donde las oportunidades de vida y riqueza se distribuyen arbitrariamente: por ejemplo, las personas que reciben concesiones (tortibonos y tarjetas de Conasupo) por su apoyo al partido oficial y para conseguir puestos públicos.

La cultura política Liberal.

Concibe a la sociedad como un campo abierto a la competencia de los individuos. Las relaciones se expresan en términos de solidaridad entre familias.

La cultura Política Proletaria.

Toma en cuenta las acciones colectivas para explicar la desigualdad social, por ejemplo: Los individuos que se integran a organizaciones comunitarias impulsadas por grupos urbanos y a veces religiosos como un catolicismo de izquierda.

La cultura política comunitaria.

Mira a la sociedad global a través de la economía moral de un grupo, unidos por vínculos afectivos o tradicionales. Por ejemplo: Los individuos que se integran a través de vínculos familiares y de parentesco que les permite salir adelante económicamente en la vida. Estos cuatro modelos son útiles para captar los aspectos políticos en la mentalidad de los sectores populares (85).

Hablar de cultura clientilística permite resaltar los matices de subordinación (en contraposición de la tipología que propone Almond y Verba). La Cultura Política Popular Entendida como una Parte de un Complejo de Relaciones y Prácticas sociales.

Las relaciones domésticas y de parentesco.

La desigual distribución del poder entre hombres y mujeres, por la desigualdad doméstica y en desventajas económicas y laborales. En el Corporativismo existe una relación entre:

- a) Experiencia de familia y parentesco
- b) Carrera de vida
- c) La identidad del actor social.

Responder a la aguda desigualdad social, ante la iniquidad de las relaciones de género y a la escases de canales de acceso a los bienes y servicios.

Socialización familiar en el trabajo, con una euforia comunitaria de solidaridad.

ADLER-LOMNITZ en "El fondo de la forma: La campaña presidencial del PRI en México en 1988 señala que:

a) Estos autores no ofrecen una definición de Cultura Política. b) Hay dos aportaciones fundamentales: Se intenta hilvanar un conjunto de fenómenos y se trata de hacer teoría, reduciendo la multiplicidad de explicaciones parciales bajo un sólo principio.

c) Muestran que "En la política mexicana escasean los hechos, mientras las interpretaciones proliferan. d) Destacan los procesos de negociación. e) Consideran que el sistema político mexicano está seccionado por dos códigos contradictorios ocasionando una proliferación de interpretaciones sobre los hechos, que permiten la construcción de un sistema de representación política basado en la negociación. f) Las ceremonias y los rituales constituyen en sí, parte integrante del mismo proceso político. g) Finalmente los autores proponen "interpretaciones" y no hechos de dos autores (Dumont y Turner).

ROBERTO GUTIERREZ en "La Izquierda en movimiento 1982-1989 hacia una evolución de su cultura política". Este autor propone a manera de interrogante la evolución de la cultura política de la Izquierda mexicana. Considera que la cultura Política es aquello que concierne al conjunto de representación, creencias y teorizaciones, hábitos y estilos de comportamiento. El análisis se centra no en la participación electoral, sino en la cultura política de los partidos de la izquierda. El autor interpreta los sorprendentes resultados electorales que obtuvo el neocardenismo.

JOSE ANTONIO CRESPO en "La cultura Política después del 6 de julio" y "Hacia una Cultura de la Legalidad". Acomete el estudio de los efectos de la jornada electoral de 1988 sobre la Cultura Política mexicana. Inicia su artículo con un resumen de las proposiciones principales de Almond y Verba en su ya clásico texto *The civic culture*. El autor considera que tres elementos habrían podido frenar el camino a la modernización política (13). Un año después en "Hacia una Cultura de la Legalidad", efectúa un cambio de perspectivas para estudiar el comportamiento social (14).

Finalmente, como podemos ver, estos autores no ofrecen una definición de cultura política, pues solo se limitan a interpretar algunos hechos del fenómeno político en diferentes contextos sociales. Bajo esta situación en que se encuentra dicho concepto, y ante el problema de su definición, en el campo de la sociología, la politología y la antropología social, considero que antes de plantear el uso del término en los distintos campos intelectuales y/o políticos; es elemental plantear una propuesta conceptual del término frente a dicha discusión. Para este fin, planteo a manera de esbozo, el siguiente concepto que parte de una realidad empírica o hecho etnográfico:

En mi acepción:

La cultura política, bajo una concepción del universo simbólico cultural total, es todo pensamiento y acción del hombre que incide en el modo de como éste se concibe y se conduce en una sociedad organizada, es decir, bajo la dirección de una cosmovisión y un ethos cultural determinado, que le proporciona una *identidad de ser y pertenecer*, particularmente manifestando esta cualidad cultural en una acción política.

La cultura política por tanto, no sólo implica, como lo han señalado los autores antes mencionados, la búsqueda del poder, los vínculos de filiación o parentesco, los líderes sociales, las diferencias de género, los partidos políticos, los candidatos, las legislaciones, los programas políticos, las instituciones oficiales, etc. Por el contrario, el ejercicio de la cultura política se mueve en diferentes esquemas de acción y niveles de conceptualización político-cultural, ya sea de un individuo, de un grupo social o de toda una comunidad que piensa, hace y ejerce la política culturalmente determinada.

Así, la cultura política más que un concepto teórico abstracto, debe partir del ethos cultural y de una forma de vida bien definida, debe ser parte de una estrategia de reorientación y conducción social, y no precisamente para ejercer el poder y el control sobre la población y los recursos naturales o energéticos. Es decir, para proponer al hombre una verdadera vertiente de interpretación y práctica de su vida política y cultural. Situación que parte del universo simbólico y axiológico en todas sus dimensiones culturales.

En este sentido, es necesario matizar y profundizar las estructuras de significación de Geertz que se generan en la cultura, en el contexto de las diferentes realidades y prácticas políticas vinculadas a los diferentes sistemas axiológicos de cada grupo social en particular.

Por tanto, considero que no podemos hablar de un concepto de cultura política válido para todas las realidades y diferencias sociales y culturales, sino que habría que hablar de "los conceptos de cultura política" en función de cada realidad y no de un "concepto de cultura política" universal.

En este sentido, planteo una diferencia entre cultura política y consciencia política:

La cultura política la podemos considerar como ya hemos dicho, como un fenómeno inmanente al Universo Simbólico del ser humano, mientras que la consciencia política implica además un fenómeno de carácter operativo de acción y efecto de ejercer todo el background cultural de las cualidades políticas del individuo de manera consciente. Es decir, para proponer al hombre una verdadera vertiente de interpretación y práctica de su vida política y cultural. Situación que parte de este universo simbólico y axiológico en todas sus dimensiones culturales.

Por último, un par de conceptos que faltan por considerar son los que se refieren al *poder* y al *control*, elementos de gran uso y aceptación en las prácticas políticas tradicionales. Estos conceptos son retomados de la teoría energética de Newbold Adams.

En términos generales este autor plantea que el poder es una relación sociopsicológica entre los seres humanos o unidades operantes, capaces de razonar y decidir el curso de acción más conveniente en una situación concreta y definida. Es decir, *el poder* es parte del esfuerzo global de un hombre encaminado a enfrentarse con su medio ambiente y controlarlo, a fin de hacer más efectivas sus posibilidades de supervivencia; mientras que, *el control* es un acto físico, energético que se ejerce sobre las cosas.

CAPITULO IV

SAN MIGUEL EL ALTO, JALISCO

Junio y la tierra de desbordado poder y todo, en todas partes, en movimiento. La hierba venía aún desde el campo, rodeaba las aceras, varaba las cosas. En cualquier momento el pueblo zozobraría, se hundiría sin dejar huella en malezas y tréboles. Y aquí Douglas, inmóvil, atrapado en el cemento muerto y las calles de ladrillos rojos.

Ray Bradbury

San Miguel el Alto se ubica astronómicamente a los 21°, 31' de latitud norte y a los 102°, 24' de longitud oeste, su altura sobre el nivel del mar es de 1860 mts. Al norte colinda con los municipios de Jalostotitlán y San Juan de los Lagos, al oriente con San Julián, al sur con Arandas y, al poniente con Valle de Guadalupe y Tepatitlán, su temperatura anual media es de 20°C. Es uno de los 23 municipios que conforman la región de los Altos de Jalisco. Misma que colinda al norte con los Estados de Zacatecas, Aguascalientes y San Luis Potosí, al sur con Michoacán y al este con Guanajuato.

El clima semiseco y la escasa precipitación pluvial existente en la zona hacen que el recurso hídrico sea altamente apreciado. La mayor parte de la zona alteña se encuentra en la región hidrológica del sistema Lerma-Chapala-Santiago. Sus principales escurrimientos superficiales son los ríos: Encarnación, Lagos, Aguascalientes, San Miguel y el Verde, con sus afluentes; mientras que los almacenamientos más importantes son las presas: El cuarenta, González Gallo, el Jurquinaque, San Miguel el Alto y Las amapolas.

Esta región presenta un predominio de lomeríos suaves, acompañados en algunos casos de pequeñas sierras de origen volcánico.

Tiene una población aproximada de 80,000 habitantes en la cabecera municipal sin tomar en cuenta las zonas rurales. Su población es étnicamente de origen europeo, (españoles, alemanes, judíos y holandeses) posee una gran tradición por la migración de la población joven a los Estados Unidos de Norteamérica, principalmente de los varones de entre 17 y 26 años de edad.

Los espacios tradicionales de reunión social y/o familiar son la Plaza de Armas para todo mundo, los clubes sociales, los bares y las fiestas o reuniones formales y "AA" para los adultos; la discoteque, fiestas escolares, veladas nocturnas, salidas al campo, a los ranchos o a las quintas, y excursiones, para los jóvenes.

Los tiempos de reunión se contemplan entre las 2 y 4 de la tarde y de 6 a 10 de la noche. Estos espacios y tiempos son aprovechados por la población para discutir asuntos relacionados con el dinero, el trabajo, los amigos, los negocios, la crisis económica, las experiencias personales de los migrantes durante su estancia en los Estados Unidos, temas de conquistas tanto masculinas como femeninas y particularmente, temas relacionados con los jefes, dirigentes y líderes del pueblo, (el señor cura, el presidente municipal, los ganaderos, los industriales, los "políticos" y los miembros de los clubes sociales).

Un fuerte sentimiento de identidad "única" caracteriza a esta población blanca marcadamente etnocentrista respecto a su cosmovisión y ethos cultural, permeado por un fuerte arraigo religioso al catolicismo, pues diariamente se ofician cuatro ceremonias litúrgicas tan sólo en la parroquia principal, (una de las seis que existen) cuyo Santo Patrono es San Miguel Arcángel.

Algunos de los aspectos que más llaman la atención al llegar a esta pequeña ciudad, es la hermosura de sus mujeres notoriamente bien arregladas y ataviadas a todas horas del día, pues debido al déficit de población masculina joven que migra al vecino país del norte, las mujeres compiten arduamente por la conquista de un varón joven, apuesto, que tenga una buena casa al estilo californiano (por lo menos que esté en construcción) y muchos dólares en el bolsillo, razón por la cual ponen tanto esmero en su arreglo personal.

Por otra parte, las fachadas de las casas, calles y banquetas del primer cuadro, cubiertas de cantera rosa lucen bien labradas, cuidadas y bastante limpias, pues por decreto de la presidencia municipal, está prohibido poner letreros o anuncios en las marquesinas de las casas y de los comercios.

Este municipio cuenta con vías de acceso totalmente pavimentadas lo que facilita su comunicación con cualquier punto del país. Su potencial económico depende principalmente de la industria del ramo textil y de los derivados de la leche, además de la actividad comercial y agropecuaria, la actividad artesanal con la que cuenta, se centra principalmente en el labrado de cantera rosa.

SERVICIOS

Este municipio cuenta con los siguientes servicios; una gasolinera franquicia de PEMEX, tres bancos; (BANCOMER, SERFIN Y PROMEX), ubicados en la plaza principal del centro, cinco agencias de viaje, transporte foráneo urbano y suburbano, taxis, tres hoteles (El Mesón de los Cristeros, de cuatro estrellas, El Hotel San Miguel de dos estrellas, y el Hotel Martínez que no está en servicio), además cuenta con diez restaurantes, dos discoteques, cinco clínicas médicas, doce farmacias, siete boutiques, tres ladys bar, seis refaccionarias, diez talleres de servicio mecánico y autoeléctrico, una tintorería, tres autobaños, diez estéticas unisex y un taller de artesanías de cantera.

SAN MIGUEL EL ALTO, JALISCO

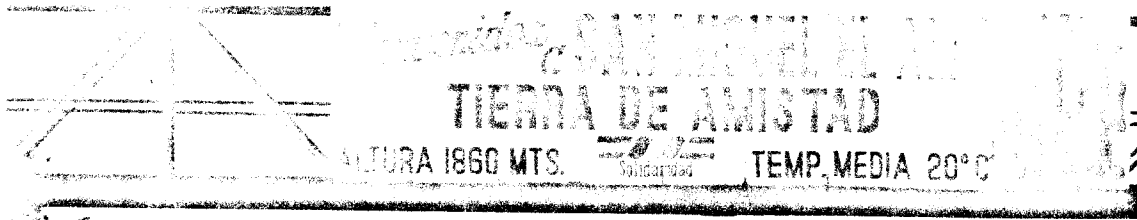

ANTECEDENTES HISTORICOS DE SAN MIGUEL EL ALTO

Se tiene conocimiento que por el año de 1189 poco después de la venida de los nahuas, existía una ranchería denominada Atoyanalco (al otro lado del río) perteneciente al señorío Tecuexe, que a su vez formaba parte de la confederación chimalhuacana, y de la que se afirma, fue el nombre primitivo de lo que ahora es San Miguel El Alto. La conquista de los indígenas fue realizada por Pedro Almendez Chirinos en su tránsito de Acatlic a Cerro Gordo y Comanja, sujetándolos Cristóbal de Oñate al poderío español en 1530.

En 1543 fray Antonio de Segovia envía a fray Miguel de Bolonia a evangelizar a los tecuexes trayendo consigo una imagen de la Virgen de los Remedios y dando como patrono al señor San Miguel. A partir de esto, San Miguel El Alto se llamaba San Miguel del Ojo de Agua, quizás en honor al padre Miguel que los había instruido en la religión cristiana. Después esta ciudad tomó el nombre de San Miguel de los Alcalanes, debido a que aquí se asentó una familia española de apellido Alcalá.

Posteriormente toma su nombre actual de San Miguel El Alto por estar anclado en la serranía de los Altos de Jalisco. Ya en 1625 los franciscanos Antonio de Segovia y Miguel de Bolonia determinaron el sitio que sería el centro para la fundación de San Miguel, en el que colocaron un monolito en forma de cruz que sería sustituido por una gran farola y posteriormente por un obelisco de 25 metros de altura, el cual aún permanece en el centro del atrio parroquial.

Entre los antecedentes históricos más importantes para la fundación del municipio se encuentran los siguientes: en el año de 1762 se autorizó la erección de la parroquia, en 1822 se instauró el primer ayuntamiento y en 1970 la población se elevó a la categoría de ciudad, finalmente en 1989 se decretó patrimonio histórico.

En San Miguel el Alto existen algunas parcelas de maíz en los predios del centro del pueblo. Por el río que atraviesa al pueblo llegaron peregrinaciones nahuas de Atoyanalco que significa al otro lado del río y también de Anacastilollan, los principales templos

adoratorios fueron el Cerro Grande, el Cerro de Cristo Rey y el Cerro de la Corona ubicados a las afueras de San Miguel. La gran mayoría de las construcciones de la ciudad de San Miguel son de cantera rosa, del 60 al 80% de los autos son de procedencia americana, aunque muchos de estos se han legalizado. La mano de obra utilizada en las fábricas textiles de este lugar son mujeres, en un 80% se confecciona ropa en general y telas. Los muchachos más jóvenes se visten a la usanza de cholos pachucos, moda traída del vecino país del norte.

FESTIVIDADES RELIGIOSAS

Su feria anual se celebra del 15 al 29 de septiembre y es en honor de sus Santos Patronos San Miguel Arcángel y la Santísima Virgen de los Remedios. Para las celebraciones de este año se tuvo como objetivo general mediante la promoción humana creada e inculturada, ostender evangélica, misionera y eclesiásticamente, en comunión y participación los dones divinos personales y sociales para realizar la obra de Cristo y de la iglesia ayudados de María Santísima y de San Miguel Arcángel.

La evangelización es una urgente empresa trazada en Santo Domingo y su objetivo específico es descubrir la empresa dinámica y consciente en comunión y participación trazada en redención para promover y dirigir la salvación de Cristo y de la iglesia, auxiliada de María Santísima y San Miguel Arcángel mediante los siguientes aspectos:

- A) El cristiano en el cultivo de sus virtudes humanas.
- B) El cristiano en el cultivo de sus virtudes divinas.
- C) El cristiano en el cultivo de la propia vocación humana.
- D) El cristiano en el cultivo de la vida misionera y familiar.
- E) El cristiano en el cultivo de sus facultades apostólicas.

Para estas actividades se tuvieron los siguientes eventos especiales cuyo objetivo específico fue disponer ordenadamente los medios y carismas donados por Dios, para

que el vivir dinámico cristiano realice la obra salvadora de Cristo de la iglesia nuevamente auxiliados de María Santísima y de San Miguel Arcángel, estas actividades son:

Las celebraciones dieron inicio con la salida de la Virgen de los Remedios a visitar los ranchos el día primero de agosto.

El 24 de agosto de celebraron confirmaciones.

El 10. de septiembre fue fiesta de la Santísima Virgen de los Remedios en su día y segundo aniversario de la Virgen visitadora de los enfermos.

El 11 de septiembre se celebraron los 15 años de la bendita imagen de nuestra señora de los Remedios a la comunidad sanmiguelense. Regreso de los ranchos, la gran romería de la ciudad y visita a los templos de esta misma. Misa de acción de gracias y Romería especial por las calles de la ciudad (5:00 pm.).

El 18 de septiembre se llevó a cabo el Gran desfile de los Romanos.

El 19 de septiembre dieron inicio las ceremonias litúrgicas.

El 21 los enfermos visitan y participan en el templo parroquial y se les celebró una misa.

El 24 de septiembre celebración del 62 aniversario de la fundación de la Adoración Nocturna Parroquial con una misa y vigilia solemne de adoración y el gran desfile de carros alegóricos por el grupo Jomar.

El 28 de septiembre celebración del día del ausente.

El 29 de septiembre celebración del día de San Miguel y todo el pueblo inquieta vida eucarística del sanmiguelense celebrante.

Culminando con esta última actividad las fiestas patronales en San Miguel el Alto la cual va acompañada de una amplia gama de actividades socioculturales que le dan un fabuloso esplendor y colorido a dichas celebraciones. Este colorido socio-religioso de estas festividades se caracteriza principalmente por su feria, juegos pirotécnicos, charreadas, carreras de caballos, eventos musicales y su tradicional paseo en la Plaza de las Armas donde niños, jóvenes y adultos amenizan el ambiente con su entusiasmo y buen humor.

ACTIVIDADES SOCIOCULTURALES

En cuanto a las actividades llevadas a cabo por la presidencia municipal y que conforman el aspecto social y cultural de las actividades en honor al santo patrono se realizaron dos corridas taurinas en la Plaza de Toros Carmelo Pérez; una se realizó el domingo 25 de septiembre con seis toros de Martínez Barone, en el cual participaron David Silveti, Eulalio López, y Arturo Gilio. La segunda corrida de toros se realizó el jueves 29 de septiembre, con seis toros de Santa Rosa de Lima, en ésta participó David Silveti, Mauricio Portillo y Arturo Manzur. En las actividades culturales hubo una exposición pictórica en la Casa de la Cultura del 23 de septiembre al 3 de octubre, y una segunda exposición de imágenes del Señor San Miguel Arcángel (hechos de diversos materiales) que se llevó a cabo del 24 al 30 de septiembre en la Casa Parroquial.

La Presidencia Municipal en coordinación con el Teatro del Pueblo, realizaron actividades artísticas y de espectáculos en la Plaza principal desde el 22 de septiembre al 27 del mismo, entre otras actividades estuvieron presentes las siguientes:

El jueves 22 de septiembre se dio una muestra de danza folklórica.

El viernes 23 de septiembre el grupo innovación de Teocaltiche, Jal. amenizó la tarde con un festival musical.

El sábado 24 de septiembre se llevó a cabo un espectáculo de payasos a cargo de la empresa Jomar.

El domingo 25 de septiembre, un espectáculo de la Caja Popular Mexicana y el grupo Tierra de Cactus.

El lunes 26 de septiembre tocó música popular el grupo Alexis.

El martes 27 de septiembre tocó el grupo Las Perlitas de San Juan de los Lagos.

En las actividades deportivas el sábado 24 de septiembre se llevó a cabo la primera Copa Jomar la cual consistió en un concurso ecuestre de salto de obstáculos en el Estadio Miguel Montero.

Todos los sábados de septiembre y octubre se realizaron carreras de caballos en el Carril Municipal, torneos de gallos y la presentación de connotados artistas del ámbito musical.

DISEÑO ARQUITECTONICO DE SAN MIGUEL

Con respecto al diseño arquitectónico que caracteriza a las construcciones habitacionales y de edificios públicos del pueblo, éste se destaca por los siguientes:

PALACIO MUNICIPAL

Este majestuoso edificio que alberga al H. Ayuntamiento lo comenzó a construir Don Apolonio Macías en 1841, en el mismo lugar que ocupan las llamadas casas reales en tiempos de la dominación española concluyéndose en 1904, año en el que fue inaugurado el 4 de octubre con la presencia del Gral. Francisco M. Ramírez y otros ilustres sanmiguelenses como el Lic. José María Lozano, el Lic. M. Lozano y Manuel Ramírez, papel muy importante en la construcción de este edificio fue el ejercido por el Sr. Genaro Alcalá. Posteriormente se le dotó a la totalidad de su fachada, con chapeo de cantera finamente tallada en su acabado.

PLAZA DE ARMAS.

La Plaza de Armas que fuera dedicada al ilustre general Jalisciense Ramón Corona (de ahí que lleve su nombre), es de las más amplias y hermosas de la República y los portales que la rodean le dan un aspecto especialmente elegante. El jardín está rodeado de tres paseos enlozados con cantera rosa y al centro su zócalo con 35 metros de diámetro. En este hermoso zócalo se eleva el monumental kiosco que forma un octagonal construido de cantera tallada y herrería artística.

El proyecto de esta plaza fue ideado y realizado por el talentoso sanmiguelense Antonio M. Medina. En sus jardines, muy merecidamente se colocaron monumentos a igual número de benefactores de San Miguel, ellos son: el Sr. Genaro Alcalá, El Gral. Francisco M. Ramírez, el Lic. José María Lozano y Antonio M. Medina. Hace cuatro años se le dotó de monumental arquería en sus cuatro accesos, gracias al dinamismo del Dr. Rafael Montero Robledo.

CASA PARROQUIAL

Hace 24 años llegó a San Miguel el Alto el señor cura José Guadalupe Becerra Barajas, hombre de gran visión, espíritu emprendedor y firme vocación apostólica. Paralelamente a su obra pastoral inició lo que hoy constituye una joya arquitectónica, la casa parroquial, y tratando de ser congruente con sus antecesores evangelizadores de esta región, la diseñó para que en ella se pudieran ofrecer múltiples servicios a la comunidad entendiendo como tales: talleres, aulas de estudio, salas de reunión, auditorio y canchas deportivas entre otros.

El diseño de esta casa estuvo a cargo del arquitecto Javier Rueda y es de orden arquitectónico compuesto, predominando la cantera rosa, desde el momento de su culminación no ha dejado de derramar beneficios a los sanmiguelenses, independientemente de albergar en ella a las oficinas curales y a los sacerdotes comisionados en este lugar.

TEMPLO PARROQUIAL

El monumental templo parroquial dedicado a San Miguel Arcángel se debe al celo apostólico del señor cura don Miguel Ma. Mijares, hasta una altura de 2 mts. fue construido por los señores curas Aldama y Paguia, en los años de 1831.

Su inauguración se realizó el 28 de septiembre de 1869 con grandes fiestas un poco antes de construirse las dos torres. Sus dimensiones son de 53 mts. de longitud, 10.90 mts. de latitud y 23 mts. de altura hasta las bóvedas, su altura total es de 41 mts. tiene la forma de una cruz latina, su cúpula y torres son de orden compuesto y su frontis es muy sencillo, todo cubierto de cantera rosa. Su interior fue recubierto del mismo material en tiempos del señor cura Manuel Flores, y del actual Párroco J. Guadalupe Becerra quien le ha hecho también considerables mejoras.

PLAZA DE TOROS

La plaza de toros que lleva el nombre del diestro Carmelo Pérez, fue construida por don Apolonio Macías en 1841 con fondos propios. Está construida en mampostería y cuenta con dos pisos, en el de bajo se ubica la gradería y en el superior amplios corredores y palcos, circundados por una elegante arquería de medio punto. Su aforo es de aproximadamente 3,000 espectadores. su anillo de lidia es de 75 metros y su estilo es netamente español con una gran semejanza a las construidas en aquel país.

Después de la persecución religiosa (1926-1929) la plaza de toros quedó en ruinas, pero los sanmiguelenses se organizaron para recaudar fondos para su reconstrucción, fue así como Crecenciano Alcalá compró la plaza a los señores Tostado de Jalostotitlán que la tenían en propiedad, techándose ya con vigueta de fierro, el resto lo concluyó don Leopoldo Gutiérrez. En esta plaza han toreado muchos de los mejores matadores como Silverio Pérez, Luis Procuna, Ramos y Gutiérrez entre otros.

SAN MIGUEL Y SU PLAZA DE TOROS

"El año de 1841 debió haber sido particularmente significativo para los taurófilos de San Miguel el Alto, ya que en aquel año fue construida la Plaza de Toros, con los propios fondos de don Apolonio Macías, "vecino de altos vuelos". Se construyó de mampostería de dos pisos, en el primero está la gradería, en el segundo, amplios palcos, ambos de forma circular. Su anillo de lidia es de setenta y cinco metros de diámetro y toda ella bella y adecuada para tal objeto.

Muy probablemente el coso taurino que fue inaugurado en 1847, sea el mismo que construyó Don Apolonio Macías seis años antes, Pero aquel año, lejos de suscitarse el acostumbrado regocijo, los semblantes sanmiguelenses lucían sombríos: El 25 de septiembre, estando ya en las fiestas, se tuvo la fatal nueva de la toma de México por los vankees, noticia que causó tan grande tristeza como inmensa indignación, y en los círculos de la sociedad no se hablaba de otra cosa, que de aquella desgracia que afligió tan hondamente a nuestra querida patria.

Había circulado en San Miguel el Alto el rumor de que la comisión de seguridad recibió órdenes de vigilar y reprimir cualquier movimiento desordenado. Este rumor no dejó de interrumpir la tranquilidad, y las fiestas, que con motivo de la inauguración de la plaza de toros, tan suntuosamente se habían organizado, resultaron un tanto frías. Supongo que aquella plaza de toros de Don Apolonio Macías es la misma que hacia 1930 se llamó Miguel Moreno, y que hoy conocemos con el ilustre nombre de Carmelo Pérez. Fundamento mi suposición en el hecho de no haber encontrado datos Posteriores referentes a la inauguración de otra plaza de toros. De manera que si la que hoy existe data de 1847, es de felicitar muy efusivamente a San Miguel el Alto por la antigüedad y la solera de su magnífico coso taurino. Con razón gozó de tanta popularidad y ejerció tanta influencia Don Apolonio Macías, verdadero líder de su pueblo.

El día 12 de agosto de 1848 entró como Mayordomo de Propios Don Cristóbal Ramírez y desde agosto se arreglaron la función del Santo Patrono y seis corridas de toros. Según

algunos datos aparece que en este año estaba aún sin concluir la plaza de toros, y solamente estaban contruidos dos portales de los que rodean la plaza principal, y eran el de Apolonio Macías, que es el que existe frente al actual "Mesón de San Pedro", y el otro era el de Don José María de la Torre, que es el que pertenece actualmente a los herederos de Don Francisco de la Torre.

Las fiestas de 1849, organizadas por Apolonio y Teodoro Macías fueron de rumbo y tronío, puesto que se, contó con la música del maestro Clemente Aguirre, el compositor de la primorosa marcha militar, Ecos de México. Gratísimo recuerdo conservó San Miguel de aquellas fiestas y de sus organizadores, que tanto bien hicieron a su terruño amado.

El 24 de septiembre de 1850 quedó arreglada con el Ayuntamiento la función de toros, y el señor Don Apolonio Macías le dio todo el brillo que acostumbraba, y además dio bailes públicos a donde concurría todo lo más selecto de aquella naciente sociedad"

En 1865 hubo suntuosas fiestas y corridas de toros en honor del Santo Patrono, para lo cual, el día 28 de septiembre vino el comandante de San Juan, Don Agustín de Nájera, con ochenta hombres para hacer guardar el orden.

Las fiestas titulares de 1878 se celebraron con la esplendidez de costumbre y el orden no se alteró, gracias a los servicios prestados por un piquete de infantería de la Guardia Nacional del Estado, compuesto de un sargento 2o. y nueve soldados. Se tiene conocimiento de que todas las fiestas patronales que celebró San Miguel el Alto en último tercio del siglo XIX, se caracterizaron por su "marcha pompa".

Hacia 1906 las fiestas titulares continuaban verificándose con regularidad, y los productos de las corridas de toros se destinaban invariablemente a la realización de mejoras materiales.

En 1920 era ruinoso el estado en que se encontraba la plaza de toros. Por tal motivo, el alcalde Crescenciano Alcalá tomó la iniciativa de comenzar ambiciosas obras de remodelación. Como digno hijo de Don Genaro Alcalá, aún con fondos propios, y ayudado de los vecinos activó la reconstrucción de la plaza de toros; quedó cubierta la mayor parte de los corredos o palcos de la misma plaza, con bóvedas de ladrillo y fierro, se ahondó el piso del redondel de lidia y se puso drenaje al vaso del río quedando muy mejorado con estas modificaciones, el antiguo edificio de la plaza de toros.

En 1931 -por cierto- año de la muerte de Carmelo Pérez-. el entonces Presidente Municipal Silverio López, como todos los buenos hijos de la Villa, terminó la reparación de la Barrera de la Plaza de Toros, mejora que terminó el día 23 de febrero, con los donativos de todo el vecindario. Como se ve, el hecho de que las autoridades Municipales sean personas originarias de cada lugar, es muy importante para el bienestar de los pueblos.

El deterioro de la Plaza de Toros era perfectamente explicable en aquellos tiempos, sobre todo si tomamos en consideración que acababa de terminar la nefasta Persecución Religiosa, emprendida por el presidente Plutarco Elías Calles (1926- 1929). Los sanmiguelenses, ante tan triste estado del edificio no pudieron permanecer indiferentes y se organizaron luego para recabar los fondos necesarios para la reconstrucción.

Después de reunirse tres mil quinientos pesos por medio de acciones de cincuenta pesos, el señor Crescenciano Alcalá compró la Plaza a los señores Tostado de Jalostotitlán, que la tenían en propiedad. Se techó una parte con vigueta de fierro; lo restante del techo se terminó en tiempos del señor Leopoldo Gutiérrez (Presidente Municipal). Un buen envío de vigueta fue hecho por el señor Don Miguel Moreno Padilla. ilustre político sanmiguelense. (En un muro exterior de la plaza, aún puede leerse el magnífico cuadro de cantera: "Plaza de toros Miguel Moreno. Ayuntamiento 1930").

El nombre de Plaza de Toros Carmelo Pérez data muy probablemente del Ayuntamiento 1943-1944. Al menos así lo testimonia la inscripción en relieve que ostenta el pórtico principal sobre el cancel de acceso a las localidades. Desconozco por qué se rebautizó con ese nombre a la plaza, tal vez porque ahí habrá toreado el hermano mayor de Silverio y habrá alcanzado triunfos relevantes, o porque habrá sido un torero muy del agrado de algún poderoso e influyente hijo de San Miguel el Alto.

Algunos problemas sociales y económicos de esta comunidad:

El cambio social en San Miguel está un poco en decadencia debido básicamente a la influencia americana que han traído los migrantes que se iban a Estados Unidos y a su regreso traen otra mentalidad que no checa con las costumbres convencionales de la gente de San Miguel, en el sentido de que dicha influencia se hace notar principalmente por el alto índice de alcoholismo y drogadicción en la que incurre la gente que regresa de Estados Unidos.

Esta gente tiene una gran afición a la compra de suntuosos (coches, camionetas, motocicletas, bicicletas, aparatos de audio y video, y ropa de buena calidad).

Por otra parte, y en opinión del Cronista de la Ciudad, en San Miguel se generó un cambio básicamente en el aspecto económico, cuando en Sn. Miguel se dio un auge en la industria textil en los años 1980 -1988, en la que hubo muchos talleres y fábricas maquiladoras.

En los primeros años de producción y para la venta de la mercancía los compradores acudían directamente a los talleres, por lo que los productores no requerían transportar la mercancía a los principales centros de comercialización, los cuales eran: Guadalajara, León, Aguascalientes, Tepatitlán, Morelia y Villa Hidalgo.

Como el auge de ésta incipiente industria textil no fue planeada ni organizada desde sus comienzos con una perspectiva de desarrollo económico a largo plazo, no se tomó en cuenta el área de la comercialización de éstos productos por lo que los mercados se saturaron de un excedente de producción en poco tiempo y la alta competitividad en la producción hizo que en un breve lapso de tiempo (8 o 10 años) la producción textil se colapsara, y los pequeños productores tuvieron que bajar los precios para atraer nuevamente al mercado, pero esto no sucedió y finalmente terminaron por cerrar sus talleres.

En estos pequeños talleres se generó un cambio socio-laboral ya que las mujeres empezaron a integrarse al campo laboral, el cual podía asumirse dentro de la fábrica, taller o, en la propia casa de la trabajadora dado que ésta, se integró a otra actividad laboral diferente a las actividades domésticas tradicionales, puesto que tuvo oportunidad de independizarse económicamente respecto a la familia, o por lo menos el grado de dependencia que antes tenía ya no fue tan marcado.

Esto generó un cambio de actitudes y perspectivas en la mujer trabajadora, ya que al mismo tiempo se integró a la sociedad de consumo, la cual le permitió tener acceso a los productos suntuosos principalmente; ropa, calzado y productos de belleza; fue en este aspecto donde el cambio social en particular en las mujeres jóvenes tuvo su mayor impacto, al promover un alto nivel de competitividad en el consumo de éstos productos.

Debido al alto nivel de desarrollo que estaban teniendo los talleres y las fábricas hubo un déficit de mano de obra local, por lo que ésta se tuvo que traer de las rancherías e incluso de otros municipios como Jalostotitlán, con el tiempo se revirtió el proceso y hubo un excedente de mano de obra no calificada, por lo que la mano de obra calificada fue altamente cotizada y los dueños de las fábricas y talleres emprendieron competencias desleales entre ellos por adquirir la mejor mano de obra.

Esto dio lugar a que los dueños de las fábricas determinaran en nivel salarial de los obreros y que fuera homogéneo en todas las fábricas, para nivelar esa competitividad entre los patrones, aunque de manera clandestina cada unos de ellos por su parte seguía determinando los salarios de la mano de obra calificada que se ajustara a sus intereses particulares, y no a los de una comunidad empresarial, esto fue otro elemento que contribuyó a que dicho desarrollo económico se resquebrajara finalmente, además de la falta de una planeación y organización económica empresarial de mayor cobertura.

Por otra parte en uno de los diarios de circulación regional se ha señalado que:

" San Miguel el Alto Necesita Entronque con Autopista Alteña".

San Miguel el Alto, necesita y merece que se le conecte con la autopista de los Altos, en razón de los impuestos que ésta comunidad paga primordialmente y de las fuentes de trabajo que la industria, la agricultura y la ganadería mantienen para beneficio de esta región. La comunidad sanmiguelense se ha visto favorecida con la carretera San Miguel el Alto- Valle de Guadalupe, porque representa un importante ahorro de tiempo, no solo para las familias de este municipio sino para los de San Julián y los de San Diego de Alejandría". El camino San Miguel el Alto- Valle de Guadalupe, costó muchos años de insistencia con la administración del señor Sergio Dávalos Ramírez, se logró que esta importante vía corta quedara terminada habiendo contribuido la comunidad sanmiguelense, con 200 millones de pesos (200,000 nuevos pesos) además de lo que ya había dado en años anteriores. San Miguel el Alto, estuvo casi incomunicado por mucho tiempo y no contaba ni siquiera con una buena carretera, hasta que se pavimentó la de Jalostotitlán y más adelante se pavimentaron la de San Julián, la de Encarnación de Díaz y la de la Barca, completándose una buena comunicación terrestre, al pavimentar la carretera San Miguel - Valle de Guadalupe".

Con esta breve etnografía podemos observar que no obstante algunas condiciones favorables de desarrollo económico del municipio dado por la industria textil, la ganadería y otros ingresos económicos, los problemas socioeconómicos de sus habitantes no están resueltos satisfactoriamente, pues la sociedad se queja de la deficiencia y falta de servicios como alumbrado público, vigilancia, etc. Razón por la cual algunos sectores de la comunidad están en inconformes con las formas de gobierno de las últimas administraciones públicas.

CAPITULO V

LA IDENTIDAD EN EL CONTEXTO POLITICO-CULTURAL

... y ¿Qué es nuestra civilización sino una
... borrachera ribonucleica, eh?

Lawrence Durrell

El objeto de incluir un apartado que hable de la identidad en este trabajo obedece a que no podemos dejar de lado este elemento cultural ante las manifestaciones sociales y culturales en el ejercicio de la política de cualquier individuo o comunidad. Así pues, no podemos concebir una manifestación o expresión política al margen de las identidades individuales y colectivas, es decir, culturales.

Cuando nos cuestionamos quién soy, de dónde vengo, a donde voy, qué hago y por qué sufro, o ante la búsqueda obsesiva por el poder, estamos ante un problema de identidad. Ante este tipo de problemáticas requerimos del campo de acción de la sociología, la antropología, la psicología y el psicoanálisis, para tratar estas problemáticas que son denominadas por los expertos como crisis de identidad.

En términos teóricos intentar hacer un puente explicativo entre diversas disciplinas plantea lo que se conoce como "obstáculo epistemológico", situación que por el carácter de este trabajo, no pretendemos aclarar. Sin embargo, damos por hecho que hace falta construir nuevos conceptos o vertientes teóricas que realmente expliquen la génesis y naturaleza de estas crisis que conducen a la anomia, a las crisis por inescrutabilidad de destino, crisis de sufrimiento, crisis por el mal y crisis por la búsqueda del poder.

Hace falta entonces, una revalorización urgente de la condición humana del individuo sólo atendiendo esta premisa básica, podemos partir hacia una nueva conceptualización de los distintos potenciales humanos en las diferentes esferas de su constitución.

Cuando no tenemos definida una auténtica identidad humana, (biológica, psicológica, social y cultural) tenemos miedo a toda nuestra realidad interna y circundante, es decir a nuestra realidad psicológica y social, pues se teme a la propia vida, a la muerte, a saber quienes somos realmente, al que dirán de lo que somos, tenemos y hacemos. Se teme a los principios de vida y muerte pues nuestra consciencia no nos permite comprender cabalmente estos fenómenos primigenios.

Para entender esta problemática identitaria se hace necesario comprender la naturaleza de nuestros agregados o defectos psicológicos y establecer sendos choques a nuestra consciencia adormecida o alienada por la formación que le ha dado la influencia social y cultural en la que vivimos.

Los procesos Identitarios

Ahora bien, si partimos de estas premisas, tendríamos que aceptar que el fenómeno de la identidad cultural juega un papel muy importante en la formación de las identidades no sólo de la conformación de la personalidad del individuo, sino también en la formación y transformación de su contexto social. Es decir, cultural, tanto a nivel local como regional o nacional.

Para este análisis, el enfoque teórico que propongo es el de la antropología, la psicología y la pedagogía, aunque por razones de espacio y el carácter de este trabajo no desarrolle ampliamente esta propuesta, por tal motivo, sólo me limitaré a hacer un análisis somero.

Para autores como Figueroa, Cultura e Identidad no son conceptos que se ubiquen en el mismo campo de problemas, pues éste considera a la identidad como el elemento que está presente en la forma en que los miembros de un grupo, cualquiera que sea, se definen y son definidos por los "otros" con los que existe una interacción. La cultura por su parte, la considera como la dimensión simbólica de lo social, que remite a los códigos con los cuales tanto las prácticas y las relaciones sociales como el entorno y los objetos, el mundo natural y sobrenatural, adquieren un significado.

En este sentido, -sostiene el mismo autor- la identidad étnica cultural es una forma de identidad colectiva que se encuentra vinculada con la definición de lo propio y de lo ajeno, de quienes son y quienes no son miembros del grupo, de cómo son los miembros y los no miembros. Lo identitario se caracteriza entonces, por la presencia de un juego de autodefiniciones y de heterodefiniciones en los que a menudo subyacen juicios de valor.

Con esto, la cultura es la base de la que surgen tanto las marcas con las que se percibe y juzga valorativamente lo propio y se distingue lo ajeno, como los elementos que de acuerdo con el ethos, el sistema de valores y la visión del mundo intervienen en tales percepciones y juicios. Así, la cultura se encuentra en los cimientos de todo sistema de identidad, pero no constituye en sí misma el fenómeno identitario.

Para esto, una de las características que debe destacarse es que toda identidad individual o colectiva, es una identidad social, pues se genera, se desarrolla, se manifiesta y cobra relevancia sólo en un marco de relaciones sociales.

En este sentido, la identidad, es un fenómeno relacional, pues no sólo se constituye dentro de un sistema de relaciones sociales, sino que también, requiere del reconocimiento recíproco de los otros. Esto implica que la identidad se constituya como un sistema inestable, en el que intervienen dos tipos de relaciones polares y encontradas: la autoidentificación y la heteroidentificación, la autoafirmación de la diferencia y su heteroafirmación. En este contexto, los procesos de persistencia deben entenderse como la lucha por el reconocimiento de la propia identidad, tal y como se autodefine colectivamente.

Por su parte, la síntesis teórica que elabora Sciolla para el concepto de identidad es que ésta:

a) Presupone cierta flexibilidad que permita plantearse las preguntas ¿quién soy? y ¿quién quiero ser?

b) La identidad no puede ser abordada de manera solipsista porque no es una propiedad intrínseca del sujeto, sino que tiene un carácter intersubjetivo y relacional.

c) Puede ser individual o colectiva

d) Las dimensiones de la identidad son:

- *Locativa*: el sujeto se sitúa en un tiempo y un lugar determinados al interior de su campo simbólico.

- *Selectiva* : el sujeto ordena y escoge sus preferencias, alternativas o cursos de acción.

- *Integradora*: Proporciona al individuo un marco interpretativo que le permite ligar entre sí experiencias pasadas, presentes y futuras.

Identidad individual e identidad colectiva.

El aprendizaje que, a través de fases irreversibles de complejidad creciente, conduce a la autonomización de un sujeto. En este proceso madura la capacidad del individuo para incrementar su independencia para con la naturaleza o para con su entorno social. En el plano colectivo, la identidad es aquello que permite garantizar a un grupo o sociedad su continuidad y su permanencia.

La identidad colectiva alude a los fenómenos en los que la definición de identidad no sólo se hace con base a referentes que atribuyen a un colectivo, sino también cuando tales referentes son compartidos colectivamente.

Ante esto, considero no obstante, que si bien es cierto las propuestas de estos autores son correctas, son incompletas al no tomar en cuenta el carácter fenomenológico de la identidad tanto individual como colectiva o social, me refiero a una identidad integral, o sea, una identidad tanto psicológica como cultural.

Identidad y Educación Formal

La educación formal-institucional en el contexto de una sociedad pluricultural como la nuestra, requiere ser analizada bajo un marco teórico metodológico interdisciplinario* que vincule, a nuestro parecer, tres aspectos fundamentales del contexto social en el que se implementan los programas educativos, estos pueden ser:

- a) Los procesos identitarios
- b) El sistema educativo en el marco multicultural
- c) Los fines de la educación
- d) La educación formal como mecanismo de aculturación institucional

En este contexto la educación formal-institucional debiera analizarse de acuerdo a esta multiplicidad de factores sociales y culturales que inciden en ella y que en el caso mexicano, el sistema educativo debe ser formulado de acuerdo a estas variables, con el objeto de hacer un sistema educacional mejor vinculado a las necesidades individuales y sociales que demande cada sector de la sociedad, tomando en cuenta sus propias particularidades culturales locales y/o regionales pero proyectadas en la medida de lo posible a las exigencias y necesidades de una sociedad global integrada.

En este sentido consideramos que el proyecto educativo debe partir de los niveles de integración sociocultural que cada sector genera en función de sus propias posibilidades de desarrollo personal, social, económico, científico y tecnológico en aras de una mejor inserción de cada sector a la sociedad regional, de acuerdo a sus formaciones, desarrollos y posibilidades locales, que necesariamente exigirá su integración a la sociedad global en un momento determinado de su desarrollo o evolución y bajo circunstancias o proyectos bien definidos.

Esto conlleva necesariamente a dar por hecho que nuestra sociedad no está constituida como una Nación homogénea en la cual la aplicación de un sistema educativo nacional sea válido para todas las regiones culturales, donde algunas de las cuales son diametralmente opuestas respecto unas de otras, ya sea en el plano cultural, lingüístico, étnico, político, económico, religioso, etc. Sino que exige proyectos educativos que partan precisamente de

la diferencia de estos niveles de integración, pero tendientes a la homogeneización sólo a través de niveles de cobertura más amplios y especializados en los aspectos culturales, científicos y tecnológicos que sean afines o compatibles a los distintos grupos sociales.

Creo que es aquí precisamente, el punto donde la educación formal debiera jugar su papel más importante como mecanismo integrador o aculturativo por vía de los procesos de autoidentificación y heteroidentificación, pues al promover el conocimiento de las relaciones sociales y avances científicos y tecnológicos, el individuo queda plenamente expuesto dentro de esta serie de procesos identitarios o identificatorios, los cuales asumirá o rechazará según sus propios valores o sus propias condiciones de vida y de relaciones sociales.

En síntesis y análogamente, las premisas políticas ideológicas de las acciones políticas y los proyectos educativos que van dirigidos a las grandes masas se inscriben necesariamente, en un marco de identidades individuales y colectivas culturalmente diferenciadas; pero regidas por las políticas centralizadas de un gobierno federal, que pretende dominar y homogeneizar a todo un país de realidades multiculturales.

CULTURA E IDENTIDAD ALTEÑA.

Consideremos que la cultura hace referencia a las formas pautadas de pensar, sentir y comportarse de los miembros de una población; de igual modo, la personalidad también concierne a las formas de sentir, pensar y comportarse, pero se centra en el individuo. La personalidad -según Víctor Barnouw- es una organización más o menos duradera de fuerzas dentro del individuo asociada a un conjunto de valores, actitudes, y modos de percepción bastante estables que exploran en parte, la coherencia de la conducta del individuo, (Harris, 1980).

Tomando en cuenta estos dos conceptos básicos, trataremos de definir la identidad alteña en su contexto cultural, concepto que necesariamente alude a los dos anteriores, pues en su definición tenemos que auxiliarnos de la psicología y de la antropología como disciplinas

que nos permiten conceptualizar los aspectos de la identidad cultural. De esta manera, tomando en cuenta sus características étnicas, su habitus, su ethos y su cosmovisión 1, es decir, sus creencias, sus tradiciones, y sus pautas de conducta, explicaremos esta identidad.

Una de sus características fundamentales además de sus características étnicas es que los alteños conservan todavía un arraigado catolicismo que deviene desde los misioneros evangelizadores de la Nueva Galicia. Aquí hay una situación que les permite seguir manteniéndose en el terreno ideológico como un grupo poblacional con ciertas tendencias de autonomía con respecto al Estado-nación, compenetrado en una adaptación inequívoca de modelos de desarrollo económicos y políticos que conjugan su modo de vida propio y una escasa aceptación a los modelos federales centralistas.

Otra característica importante, es su fehaciente regionalismo el cual deriva desde sus orígenes en las diferencias militares e ideológicas que se generaron en la fundación de la Nueva Galicia por Nuño de Guzmán vs. o a diferencia de la Nueva España fundada por Hernán Cortés, implicando con ello una distinción de lo propio y de lo extraño, orígenes separatistas que promovieron la práctica endogámica, es decir, la práctica del matrimonio entre miembros de un mismo grupo étnico o de la misma comunidad, y por lo tanto, el rechazo cabal de la práctica exogámica.

Esto implica un resguardo de lo propio bajo todo un sistema axiológico, es decir, respecto a sus valores ideológicos 2, económicos, políticos, religiosos, morales, éticos y estéticos de tal manera que su visión de lo extraño conlleva a un recelo o poca aceptación de los no alteños, o sea, ante quienes no comparten estas características particularmente alteñas.

Para la realización de sus diversas tareas demuestran una actitud demasiado personalista* y un sentido poco gregario*, pues son renuentes a la idea de la integración grupal, situación que los dota de un espíritu tenaz que los obliga a entrar en una constante competencia por "ser los mejores" en todo lo que se proponen.

Por otra parte, el machismo* (sin ser una categoría de análisis) arraigado en esta región todavía de manera importante, ha tenido algunos cambios en relación a su integración histórico-cultural con otros modos de vida que les llegan del exterior y que de alguna manera permea e incide en su particularidad cultural alteña. Todo esto se manifiesta en la adaptación constante a los cambios que exige el integrarse al moderno sistema mundial capitalista desde la perspectiva cultural de una ciudad media jalisciense como lo es San Miguel el Alto.

Estos serían algunos de los elementos culturales que tomaríamos en cuenta para una mejor comprensión del problema que nos ocupa, o sea, el de la cultura política ubicada en un contexto sociocultural más amplio, que las simples instancias formales o institucionales como se ha venido señalando hasta aquí.

Para ilustrar lo antes dicho citaré el siguiente ejemplo etnográfico:

" ... luego nuestros anfitriones hablaron de cuestiones raciales de los habitantes de la región, decían que aquí no hubo descendencia de franceses pues éstos sólo estuvieron de paso y no se mezclaron con otras razas, comentaban que incluso hasta la fecha, existen personas en la región que *se creen de sangre azul descendientes de Luis XV*, un viejo decía que por su parte consideraba que para que México saliera adelante en su crisis, los mexicanos deberían de unirse y no debería de haber diferencias raciales, para evitar así, lo que actualmente sucede en Yugoslavia".

1. Para Clifford Geertz, en la discusión antropológica reciente, los aspectos morales (y estéticos) de una determinada cultura, los elementos de evaluación, han sido generalmente resumidos bajo el término Ethos, en tanto que los aspectos cognitivos y existenciales se han designado con la expresión "cosmovisión" o visión del mundo. El ethos de un pueblo es el tono, el carácter y la calidad de su vida, su estilo moral y estético, la disposición de su ánimo; se trata de la actividad subyacente que un pueblo tiene ante sí mismo y ante el mundo que la vida refleja. Su cosmovisión es su retrato de la manera en que las cosas son en su pura efectividad; es su concepción de la naturaleza, de la persona, de la sociedad. La cosmovisión contiene las ideas más generales de orden de ese pueblo. Los ritos y la creencia religiosa se enfrentan y se confirman recíprocamente; el ethos se hace intelectualmente razonable al mostrarse que representa un estilo de vida implícito por el estado de cosas que la cosmovisión describe, y la cosmovisión se hace emocionalmente aceptable al ser presentada como una imagen del estado real de cosas del cual aquel estilo de vida es una auténtica expresión.

2. A propósito del concepto de ideología éste será analizado posteriormente dado la dificultad que ha presentado la definición de este concepto desde la perspectiva de distintos autores, razón por la cual al parecer, todavía no hay un consenso respecto a su significado. Por el momento baste citar la apreciación de Geertz en relación a este problema: "lo que no se considera con frecuencia -dice el autor- es la posibilidad de que una buena parte del problema esté en la falta de un refinamiento conceptual dentro de la ciencia social misma, de que la resistencia a la ideología al análisis sociológico es tan grande porque dichos análisis son en realidad fundamentalmente inadecuados, pues el marco teórico que emplean es notoriamente incompleto". "que las ciencias sociales no han desarrollado todavía una concepción no evaluativa de la ideología, que este defecto se debe menos a indisciplina metodológica que a torpeza teórica, que esta falta de efectividad se manifiesta principalmente al tratar la ideología como una entidad en sí misma, como un sistema ordenado de símbolos culturales en lugar de discernir sus contextos sociales y psicológicos".

CAPITULO VI

ANÁLISIS DE LOS PARTIDOS POLITICOS Y GRUPOS DE PODER

La humanidad no está llena más que de si misma,
nadie le falta y no espera a nadie.
Continuará sin ir a ninguna parte, y los
mismos hombres se plantearán las mismas
cuestiones y fracasarán en las mismas vidas.

Jean Paul Sartre

GRUPOS Y CUASIGRUPOS, POLITICA FORMAL Y POLITICA INFORMAL

En este apartado se tratará de esclarecer ¿cómo se vincula el Partido Político a la cultura política alteña? Para esto, tomaremos en cuenta a los partidos políticos de mayor relevancia en esta región (PRI, PAN, PRD) que son los que pugnan por el poder. Recientemente, el PDM que era el otro partido de importancia, fue borrado prácticamente de la contienda al perder el reconocimiento oficial por no alcanzar el suficiente número de afiliados.

"Los *Partidos Políticos* son organizaciones clave para obtener resultados sociales y políticos. Lo logran agregando varios *grupos de interés* en una coalición estable que es más fuerte y poderosa que cualquiera de los grupos por separado. Todo partido político importante representa una combinación de tales grupos de interés. En algunos partidos se mantienen débilmente unidos los principales grupos componentes sólo por medio del intercambio de favores políticos".

Otros partidos proclaman de cuando en cuando lemas dramáticos para obtener apoyo en una forma aceptable para todos sus grupos de interés. Estos grupos de interés articulan los intereses de sus miembros; expresan con palabras las necesidades, temores y expectativas vagamente experimentados por sus electores y traducen estos sentimientos

en demandas específicas de legislación u otras acciones gubernamentales. En cuanto los individuos advierten que tienen una preocupación en común con otro grupo de interés, muchos de ellos pasan de un auditorio pasivo de partidarios potenciales a miembros y partidarios activos del grupo".

Bajo esta acepción general del Partido y en relación a la vida partidaria, es del conocimiento público de la comunidad sanmiguelense que los principales representantes o dirigentes de cada partido, no cuentan con un programa y una sólida plataforma política que los defina e identifique como grupo al interior de la vida social y política de la comunidad.

Su formación y experiencia política con la que cuentan es escasa e incompleta.* En particular esto sucede con los nuevos integrantes del PAN, puesto que en este caso, es la primera vez que un partido de oposición triunfa en este municipio, y es razón por la cual no se cuenta con la formación y experiencia política que caracteriza a los miembros del ex-partido oficial.

En el caso del PRI tradicionalmente es una condición* que se reserva exclusivamente a los "cerebros" y colaboradores del Ayuntamiento (condición que se daba por lo menos en las pasadas administraciones priistas).

Esto implica que no se incluya necesariamente al presidente municipal ni a los regidores para la toma de decisiones: en el caso de San Miguel esta actividad intelectual o reflexión estratégica, en concreto el poder, está reservado únicamente a unas cuantas personas (secretario presidencial, regidor de cultura, subgrupos de poder y el párroco). Estos últimos tienen una vinculación con las autoridades municipales muy estrecha.*

Aquí es necesario tocar el punto de la ideología y los principios que sustentan los diferentes Partidos Políticos, a este respecto los partidos que tratan de mantener unidas

sus coaliciones pasan de los lemas a principios más permanentes como el liberalismo o el conservadurismo.

Por lo tanto, el manejo de la política formal, institucional sólo es aplicada de manera instrumental por parte del presidente y de su camarilla, mientras que al interior de los grupos de poder estas estrategias políticas son ampliamente conocidas y manejadas, pues estos grupos son quienes tienen injerencia directa en la toma de decisiones al interior del Ayuntamiento, mediante una vinculación de compadrazgos y alianzas políticas que van de lo local a lo regional en las estructuras del sistema mayor.

Estos grupos a su vez son partidarios o representantes del PRI; ante esto, el partido representa en términos de Adams una estructura axial del sistema, es decir, una estructura formal institucional a nivel macro. En este sentido, los grupos de poder conformarían una estructura informal o coaxial a nivel micro. De esto podemos deducir que en el caso del municipio que nos ocupa, se da una relación recíproca y de retroalimentación entre las estructuras axiales y coaxiales, entre lo macro y lo micro de las organizaciones políticas, es decir, entre los niveles regionales-nacionales y los locales.

En relación a los pasados procesos electorales, al parecer la contienda y en concreto el triunfo del PAN sobre el PRI, en el caso de San Miguel, obedece más bien a una situación coyuntural (caso posadas y bombazo de Guadalajara, problemas sociales no esclarecidos) que a una manifiesta oposición de una disidencia totalmente conformada, pues incluso los actuales miembros del PAN han conformado las filas priístas,

Esto significa que en las últimas décadas esta comunidad ha tendido a orientarse a la derecha política cuyo partido que ha ocupado el poder siempre ha sido el PRI. Bajo estas consideraciones en las dos pasadas elecciones se le aplicó al PRI el llamado "voto de castigo" por parte de la ciudadanía simpatizante con éste. Razón por la cual en estas elecciones el PAN obtuvo el triunfo sobre el PRI como lo muestran los resultados postelectorales de ambos comicios que más adelante se presentan.

Por de pronto veamos un ejemplo etnográfico:

Esto sucedió en una comida a la que nos invitaron para celebrar el triunfo del candidato. "Mientras una comisión de dos señores preparaban el azadón, se empezaron a formar subgrupos de tres, cuatro y seis personas, los cuales empezaron a sacar los refrescos, los hielos, los brandys y los tequilas, en un principio Toño y yo nos mantuvimos al margen de los demás grupos, pero luego de que Gustavo nos invitó a integrarnos y a tomar un refresco, lo cual hicimos preparándonos un tequila centinela añejo en las rocas con refresco de toronja, nos acercamos un poco a uno de los grupos, sólo que como no conocíamos a nadie no tuvimos la suficiente confianza y habilidad para lograr una total integración ya que Gustavo nos dejó solos reuniéndose él con sus compañeros y conversando con ellos. Mientras Toño y yo tomábamos nuestro tequila los demás hacían lo mismo sirviendo cubas de Brandy o de tequila.

Después de casi cuarenta minutos de haber empezado la reunión, llegó una camioneta pik up color azul metálico perteneciente a la policía judicial del Estado donde venían el Presidente del VII distrito del PRI acompañado de su chofer y dos guaruras que viajaban en la caja de la camioneta, uno de ellos iba armado con una pistola calibre Magnum 45 semiautomática atada a la cintura, este tipo era un joven de unos 17 o 18 años de edad, usaba lentes oscuros, era de piel blanca, de complexión obesa, estatura de 1.70 mts. aprox. con cara de idlota (perdón, de tonto), y vestido de traje color café; el otro guarura era un joven de 20 o 22 años aproximadamente que también llevaba lentes oscuros, 1.75 de estatura, complexión robusta, vestido de mezclilla y no iba armado; el chofer era un tipo de unos 38 años, vestido de mezclilla azul y camisa roja que portaba un radio transmisor en el hombro izquierdo debajo de la camisa, era de complexión obesa y estatura de 1.75 mts. aprox.

El presidente del VII distrito, era un tipo vestido de traje color gris claro, que llevaba lentes blancos o transparentes, era de complexión delgada moreno claro, 1.75 mts. de estatura, éste fue el único de los visitantes que nos saludó de mano al llegar, todo mundo se refería a él como "el Licenciado". Tan luego que llegaron estas personas se

integraron al grupo de Gustavo; pasados unos diez minutos, llegó a la reunión el candidato electo del PRI a la presidencia municipal quien también se integró al grupo conformado por el presidente del VII distrito, sus guaruras, Gustavo y sus amigos.

Así por ejemplo, el presidente del VII distrito, el presidente electo y el presidente del comité municipal, discutían la falta de perspectiva política que habían tenido los del PRI de San Miguel, Jalostotitlán, Encarnación de Díaz, Pegueros y Unión de San Antonio al haber permitido que los opositores del PAN hallan logrado sostener a su candidato para la presidencia, situación que según estos, no había sido una buena estrategia debido a que por ejemplo.

“El candidato electo del PAN en San Miguel no tiene ninguna formación política, no tiene conocimiento de los problemas reales que afectaba a la comunidad además de ser un analfabeta, por tal razón, los políticos de San Miguel iban a quedar desprestigiados como eran los Gutiérrez, los Martínez y los Dávalos; situación que posiblemente los iba a llevar a enfrentar problemas más serios en adelante, ya que al parecer la gente de San Miguel había apoyado a la oposición dando su voto de castigo en contra del PRI debido a que ésta se encontraba muy inconforme con los manejos que había hecho el PRI en los últimos tiempos, aunque esto no significaba que la gente estuviera totalmente convencida de que el PAN fuera la mejor opción”.

Comentaban que no se explicaban cómo la gente del PRI de Tepatitlán habían podido reelegir al "Chacho" su presidente actual mientras que ellos cuando lo intentaron hacer en San Julián con Salvador Sermeño no se los permitieron. Tampoco se explicaban por qué la gente les había dado la espalda después de que en los mítines, comidas, y regalitos demostraban lo contrario, y que ellos pensaron que ya la tenían ganada pero que en último momento no fue así y resultó ganador el PAN.

Por otra parte se discutía que en San Julián había más trayectoria política que había beneficiado a la comunidad en comparación con San Miguel, lugar donde la mayoría de

gobernantes no había hecho grandes aportaciones para el beneficio de la comunidad, por tanto, los políticos de ese municipio eran más ineficientes, que sólo buscan el poder por el poder mismo, en función de sus propios intereses.

Gustavo nos comentó que en la reunión se encontraban puros hacendados -pensamos que esto nos lo dijo para observar nuestra reacción ante la concurrencia-. Obs. uno de los ahí presente cuyo nombre desconocemos, "el que habla como, con la verga en la garganta"

-así lo apodaban sus amigos- que andaba presumiendo las cicatrices que tiene en el estómago, resultado de aventuras pistoleras, resulta ser el anterior presidente de la asociación local ganadera y el actual presidente del Consejo Estatal Electoral, Delegación San Julián".

Este ejemplo nos demuestra el vínculo existente entre los miembros de los partidos políticos y algunos hacendados, pertenecientes a grupos de poder, y la manera de hacer política informal o extramuros de la presidencia municipal.

Veamos otro ejemplo, en el manejo de la política informal:

El Dr. Macías llegó a esta localidad hace 20 años con motivo de que por medio del ejercicio de su carrera, pudiera juntar \$6,000 en poco tiempo para el pago de una hipoteca de una casa que su padre había comprado, y cuyos hijos no le quisieron ayudar económicamente para dicha deuda.

En estas condiciones el Dr, Ismael acudió a sus amigos del sector salud para que le recomendaran un lugar donde pudiera reunir ese dinero en poco tiempo, obviamente, trabajando como médico. Así, ellos le sugirieron que se fuera a San Miguel o a San Julián, lugares que se consideraban que eran buenos porque sólo habían tres médicos que no alcanzaban a cubrir la demanda de la región de San Julián, San Miguel, San Diego de Alejandría, Unión de San Antonio y Capilla de Guadalupe.

Desde que llegó a este lugar tuvo buena aceptación tanto por parte de la población como por parte de la oligarquía local; esto, por su carácter de médico, no obstante, éstos le cuestionaron los motivos reales que él tenía para llegar a ese lugar, cuestión que argumentó de que tales motivos eran meramente económicos y profesionales.

Los oligarcas tomaron en cuenta esta situación, para ofrecerle el dinero que el Dr. necesitaba, a raíz de lo cual trataron de cooptarlo para sus pretensiones políticas, ofreciéndole alguna diligencia al interior del algún partido político, ofertas que el médico rechazó por su desinterés en cargos políticos, pues, éste consideraba que tales situaciones le traerían problemas tarde o temprano. Aún después de que se casó con una muchacha de San Julián, las ofertas continuaron, las cuales él siguió rechazando. No obstante, en el año de 1982 Ramón Pérez, presidente municipal por parte del PDM, le ofreció un cargo dentro de la comisión de apoyo municipal, cargo que en esta ocasión sí aceptó.

Desde ahí el Dr. Macías junto con otros dos profesores promovieron la creación y reconocimiento oficial de una Escuela Secundaria Técnica y más tarde el de la Preparatoria incorporada a la U. de G. Posteriormente fue invitado a participar en la planilla para Juez Suplente, ofrecimiento que no quería aceptar pero que por persuasión de quienes lo invitaron terminó por aceptar, pues le habían dicho que el efectivo iba a ser su cuñado Pancho, y que él solamente iba a cubrir un requisito meramente burocrático. Sin embargo, el fallo fue a su favor y así se convirtió en Juez suplente aún en contra de su voluntad.

Con este nombramiento empezaron sus problemas políticos y sociales. Cuando se dio cuenta de esta situación quiso renunciar al cargo, pero las autoridades competentes de Guadalajara no se lo aceptaron, pero con su insistencia logró su renuncia aún cuando por ley le aplicaron una sanción administrativa que consistía en no pagarle tres meses de sueldo aún trabajando en el puesto mientras aceptaban su renuncia. Entre los problemas más agudos que tuvo por parte de sus propios aliados fueron amenazas de muerte, golpizas, calumnias y desprestigio social en su contra, lesiones contra sus bienes e

intimidaciones a su persona. Esto a consecuencia de que renunció al puesto que le habían propuesto. Más tarde, en las elecciones municipales se le invitó nuevamente a participar en la vicepresidencia por parte de la planilla del PAN, en esta ocasión aceptó nuevamente sólo por amistad a los candidatos del PAN, a sabiendas de que era del dominio público que iba a perder dicho partido en estas elecciones, pero que se estaba preparando el terreno para ganar las próximas de 1998, no obstante, le volvieron a ofrecer un cargo dentro de la planilla ganadora, es decir, del PRI. pero esta nueva propuesta no la piensa aceptar precisamente por la nefasta experiencia anterior.

Por otra parte, en cuanto a las impresiones del médico éste comentó que con respecto a la religión el sr. Cura Feliciano M. llegó al pueblo seis meses antes de que llegara el Dr. Se sabe que por comentarios del dominio público este cura fue corrido de su curato anterior, por estar en contra de la ideología de las oligarquías locales, situación que veinte años más tarde, en San Julián le valió la misma suerte.

También en la actualidad los sacerdotes, el cura, profesionistas, maestros y autoridades civiles están subordinados a la voluntad de los oligarcas (sospechamos que éstos son los Gutierrez, los de Anda, los Centeno, los Márquez y los Muñoz en San Julián; el cura y don Joel en San Miguel). Se sospecha también que esta oligarquía tiene el control sobre producción y distribución del narcotráfico, pues tienen contactos en muchas partes de México (Tijuana, Ensenada, Cuernavaca, Pachuca Jalisco, Estados Unidos y Canadá).

Al parecer la distribución se lleva a cabo en el carril municipal cuando hay carreras parejeras y por las noches en las esquinas del pueblo asociado a actividades de prostitución. Comentó también el Dr. que en una Plática con Cuco, Ramón y Pepe les dijo que esto se daba porque ellos solapaban estas actividades, cosa que ellos aceptaron argumentando que a ellos también los presionaban y obligaban.

Se sabe que la policía municipal vigila estrechamente a la población pues saben quien entra y quien sale, que incluso al Dr, Ismael lo han vigilado en plena actividad de sus funciones

médicas. Esto nos lo dijo porque ha notado que lo han seguido cuando sale a ver algún paciente y porque trae C.B. en su camioneta y escucha los mensajes que emiten sus espías.

El Dr. sospecha que el desarrollo del pueblo se debe en gran medida al lavado de dinero proveniente de actividades comerciales ilícitas, pues no se explica que un pueblo sin una actividad económica importante (San Julián), haya florecido tanto en tan poco tiempo, pues incluso los dólares que llegan como producto del trabajo de los braceros no es suficiente para tan avanzado desarrollo de la comunidad, ya que hasta las gentes más pobres tienen buenos carros que se pueden comparar con los que tiene la gente adinerada.

tambien_ es notorio que es una red de familias y compadrazgos los que controlan las actividades políticas, económicas y de narcotráfico. El piensa que es un grupo muy cerrado y sólo se da en matrimonios o alianzas entre familias, para no delegar el poder a manos extrañas.

El sr. Miguel G. M. fue secretario de finanzas o de Hacienda a nivel regional, pero que fue cesado por un programa de depuración a nivel nacional, por esta razón se dedicó a ejercer su carrera de abogado en un escritorio público que actualmente atiende en el pueblo. Al parecer es un resentido social porque también le desaparecieron a un hijo que estaba en el ejército. Hasta aquí los ejemplos de política informal en grupos de poder, ahora analicemos una muestra de los resultados de una política forma en una institución:

Ejemplos de un clásico Informe de Gobierno:

2do. INFORME DE GOBIERNO. AYUNTAMIENTO DE SAN MIGUEL EL ALTO, JAL.
SERGIO A. DAVALOS RAMIREZ ADMON. 1986 -1989. 17 DE DICIEMBRE 1987.

" El año pasado se iniciaron las gestaciones ante el Banco Nacional de Obras y Servicios S.N.C....El crédito necesario para hacer obra de pavimento de concreto hidráulico en varias calles de esta población, hoy me permito informar que el Banco Interamericano de Desarrollo, a través de BANOBRAS, S.N.C. otorgó un crédito por \$502'900,000.00 para la pavimentación de 22,922 m2, continuando con la secuencia para la adjudicación de la obra

y después de haber realizado el concurso, se asignó a la constructora que ocupó el segundo lugar "Obras y Proyectos de Occidente, S.A. ya que el monto presentado por esta resultó el más conveniente.

En el presente año el comité Municipal del D.I.F. promovió y desarrolló las siguientes actividades: Este centro atendió un jardín de niños al que asisten 60 alumnos en edad preescolar. Se impartieron clases de cultura de belleza a un grupo de 25 personas con la asistencia de 60 alumnas. Se impartieron clases de corte y confección. También se dieron clases de cocina económica que se impartió a 50 personas. En el inicio de la carretera San Miguel el Alto- Valle de Guadalupe, se tiene un avance de obra de 60%, aproximadamente, y pronto estará en servicio, la unirá en forma directa a la ciudad de Guadalajara y a la región del Bajío.

Esta obra esta contemplada dentro del convenio único de desarrollo y se logró gracias a la decidida participación ciudadana que hará una aportación de 200'000,000.00 y con el concurso del Estado y Gobierno Federal, que harán una erogación de \$ 400'000,000.00 para la conclusión de esta importante carretera. Durante el periodo que comprende este informe el Ayuntamiento dio apoyo económico que ya se había acordado a los comités Pro-caminos para la mejora y conservación de los caminos vecinales: El Saltillo-Mirandillas: 11 1/2 KM. Los Oyates- La Trinidad: 9 KM La Presa- La Palma, Ramal el Zapote: 10 1/2 San Miguel el Alto-La Ciénega, Ramal los Ocotes: 7 1/2 km Cuatro Esquinas -Cruz de Orozco -Santa Teresa -Lechuguillas: 11 KM. dando un TOTAL de 49 KM.

DELEGACIONES MUNICIPALES:

San José de los Reynoso. Con el apoyo conjuntamente de la delegación estatal de SEDUE de este Ayuntamiento y de la comunidad se logró la realización de los trabajos de construcción del depósito de distribución de agua con una capacidad de 1500 m. cúbicos así como la red de conducción. Se recibió el apoyo de SEDUE con 864 m. de tubería P.V.C. de 8" y el Ayuntamiento aportó 540 m. de tubería. Mirandillas. Además de la rehabilitación del camino ya mencionado, se dio mantenimiento al alumbrado público, apoyando a esta comunidad con 11 lámparas de luz mixta, con la finalidad de facilitar la localización de las calles se les hizo una dotación de 30 placas para la nomenclatura.

REGISTRO CIVIL.

Se llevaron a cabo las siguientes movimientos, en el ramo de nacimientos se registraron 721 infantes, otorgándoles a sus padres 721 cartillas de vacunación. Los matrimonios contraídos y registrados fueron 159. y se expidieron 1,450 certificaciones de actas.

SEGURIDAD PUBLICA:

Con el objetivo de reforzar a la dirección Municipal de Seguridad Pública, se solicitó al ejecutivo del Estado una partida del Departamento de Seguridad Pública para que en forma permanente y en Coordinación con la dirección a su cargo procure una mayor vigilancia en la población. Se celebró un contrato de Comodato con el departamento de

Seguridad Pública del Estado, para que facilitara 5 revólveres marca Smith & Wesson, calibre 38 Especial y una carabina calibre 30 M/1 semiautomática. Se invitó a la ciudadanía para que ayude a preservar el orden y respetar el reglamento de policía y buen gobierno, para garantizar el orden público.

AGUA POTABLE:

Se cuenta con cuatro pozos, que dan suficiente abasto del preciado líquido a la población, habiéndose aumentado durante este año 209 tomas domiciliarias que sumadas a la del año pasado da un total de 3, 758 tomas en la población. Existen aún tomas clandestinas que afectan el control equitativo de distribución de agua. Los gastos para la extracción, distribución y mantenimiento del servicio es muy alto, por acuerdo de Cabildo se tomó la decisión de elevar la cuota a \$3,500 mensuales.

El agua potable no llega con oportunidad a las zonas más alejadas de la población, se hicieron los estudios correspondientes para la ampliación de la red municipal de distribución, beneficiando las siguientes calles: Se instaló tubo PVC. de 3" de diámetro en las calles de Libertad, Juan Alvarez, 20 de Nov., Genaro Alcalá, Micaela Gómez, 5 de Mayo, Niños Héroes, Ma. Isabel Mtz. y Fermín Padilla cubriendo un total de 1050 mts. De igual manera en la calle Libertad y gral Ramírez se instalaron 340 mts. de tubo PVC de 4" de diámetro. En las calles de Genaro Alcalá y Gral. Ramírez se instalaron 24 mts. de tubo de acero.

EDUCACION.

Se proporcionó material para la construcción en las escuelas rurales: del Rancho Tamara, Esc. Rural de Guadalajara, Esc. Rural del Bajío, Esc. Rural Mesita del Fresno y Esc. Rural San Vicente. En el ciclo escolar 87-88 se atendieron los siguientes alumnos entre los que se incluyen: enseñanza preescolar, 783, elemental 4339, secundaria 639 y Preparatoria 113. Las primeras escuelas oficiales de la población son La Esc. Gregorio Ramírez y Carmen Martín de Ramírez.

DEPORTES.

Existe la liga municipal de beisbol con el equipo "Pitaras", deporte con hondas raices entre la juventud sanmiguelense, y también se cuenta con un equipo de futbol.

INGRESOS por concepto de entrada a la Unidad Deportiva Paulita Moreno: \$1,373,745.00.

INGRESOS por concesión de exclusivos y eventos especiales en el campo deportivo municipal de beisbol: \$975,200.00.

INGRESOS TOTALES: \$2,348,945.00

EGRESOS: gastos de administración: \$966,449.00
Gastos de mantenimiento de áreas verdes de la unidad deportiva: \$358,528.00

TOTAL DE EGRESOS: \$1,613,468.00

SALDO EN CAJA A FAVOR: \$735,477.00

**3er. INFORME DE GOBIERNO POR SERGIO DAVALOS RAMIREZ ADMINISTRACION
1986 -1988 San Miguel el Alto, Jal. 17 de diciembre de 1988.**

Al Banco de referencia (Banco Nal. de Obras y Servicios Públicos S.N.C. se solicitó un crédito para la realización de 22,922mts2 de pavimento. Se otorgó al Ayuntamiento un crédito a pagar en 3 años para la ejecución de esta obra, por la cantidad de \$502,900,000.00. Aunque la disposición del crédito la retuvo el Banco Interamericano de Desarrollo. Sólo se pavimentaron 12,000mts2 que comprenden las calles de Obregón, tramos de la calle Pedro de Gante, libertad, Lic. Andrés Lozano y Presbítero J. Guadalupe Becerra.

REGISTRO CIVIL Del 15 de diciembre de 1987 al 15 de diciembre de 1988.

NACIMIENTOS:

772 infantes otorgándose 320 cartillas de vacunación y se celebraron 935 matrimonios, se extendieron 125 actas de defunción, se tramitaron y registraron 2 reconocimientos de hijos, se registraron 2 divorcios administrativos y un divorcio por disposición judicial. Se tramitaron 27 registros de nacimiento extemporáneos.

EDUCACION

Se entregaron en la zona urbana 1265 certificados de educación primaria y 689 de educación media y superior. Estudios técnicos y secretariado 94, existen 216 maestros distribuidos en todos los niveles de estudio.

**1ER. INFORME H. AYUNTAMIENTO DE SAN MIGUEL EL ALTO, JAL. C. RAFAEL
LOZANO ROBLEDO. ADMON. 1992-1995 5 DE MARZO DE 1993.**

Finanzas Públicas: El monto del ingreso correspondiente a este ejercicio fue de N\$ 4'329,655.00 de los cuales N\$1'708.781.00 proveniente de participaciones estatales y Federales respectivamente. y N\$ 2'599,000.00 ingresos municipales, por concepto de impuestos N\$ 802,349.00, Derechos N\$ 1'157.710.00, aprovechamiento N\$ 498,337.00 y productos N\$ 140, 604.00.

EGRESOS:

Gobernación	217,550.00
Delegaciones	15,450.00
Hacienda Pública	106,500.00
Depto. Obras Públicas	51,300.00
Mantenimiento de servicios públicos	491,014.00
Mantenimiento de servicios admón.	715,407.00
Mantenimiento de los servicios públicos	1'224,697.00
Mantenimiento de los servicios sociales y asistenciales.	\$245,037.00
Inversiones y Construcciones.	735,570.00
Deuda pública	252,429.00
Otros egresos	90,000.00

TOTAL DE EGRESOS**N\$ 4'144,944.00**

Quedando un saldo a favor de 184,661.00 de donde se desprende que liquidando los adeudos recibidos, amortizando los compromisos adquiridos, se logró mantener un aceptable nivel para atender los reclamos sociales.

Crédito con BANOBRAS de N\$ 227,475.00 para la compra de equipo automotriz. Asimismo el ejecutivo del estado, nos concedió un crédito resolvente por 400 mil nuevos pesos, a través de la Dirección de apoyo Municipal, para liquidar pasivos y compra de vehículos oficiales.

La administración anterior celebró un contrato para un crédito por 672 mil nuevos pesos para la perforación de un pozo profundo resultando negativo, de los cuales se han amortizado a la fecha ochenta y cuatro mil nueve pesos. Esta administración, adquirió el compromiso con SAPAJAL, por la cantidad de 300 mil nueve pesos, para la realización de un pozo profundo, que se perforó en la comunidad de Belén, pagadero en mensualidades hasta el año 2001 de los cuales se han abonado seis mil nuevos pesos.

Algunas redes de poder y control político:

SAN MIGUEL EL ALTO, JAL. PRESIDENCIA MUNICIPAL
COMITE DIRECTIVO MUNICIPAL DEL PRI 1985 -1987

CARGO	NOMBRE
Presidente	Sergio Dávalos Ramírez
Secretario gral.	Profra. Socorro Ramírez Gómez
Srio. de Acción Obrera. CROC	Rubén Muñoz Hurtado
Srio. de Acción Obrera CTM	Miguel Gutiérrez Cruz
Subsecretario	Aniceto Hernández Hermosillo
Srio. de Acción Obrera CNOP	-----
Srio. de organización	Dr. Rubén Márquez González
Subsrio.	Profr. Margarito A. Lozano
Oficial Mayor	Profr. Jesús Aguirre Juárez
Srio. de Acción Electoral	Rafael Lozano Robledo
Subsrio	Dr. Rafael Montero Robledo
Srio. de Acción Política	Dr. Fausto Dávalos González
Subsrio.	Profr. Jorge Ramírez Macías
Srio. de divulgación ideológica	Profr. Víctor Hugo Becerra
Srio. de información y propaganda	Dr. Homero González Anaya
Subsrio.	Juventino Martín Casillas
Fomento Deportivo	José Ortiz Rodríguez
Subsrio.	Arturo Báez Garibay
Srio. de Acción Social	Ing. Víctor Martínez Ramírez
Srio. de Finanzas	Profra. Fausta Díaz de Montaña
Representante de ANFER	Guillermina Casillas Padilla
Representante de MNJR	Miguel Angel Ramírez Macías

La acción política desde la administración pública:

"Alcande de San Miguel Esta Satisfecho Por lo realizado en su Admón."

Por: Francisco Murguía Galván.

Notas periodísticas.

" San Miguel el Alto, Jal. enero 27. El Presidente Municipal de San Miguel, el Dr. Rafael Montero Robledo, dice que se siente muy contento con los resultados de su gestión administrativa, porque realmente sucedieron muchas cosas buenas para la comunidad en

estos tres años; pero que con un poco más de tiempo le habría gustado mucho entregar el edificio de la preparatoria a los jóvenes que ahora están estudiando en un edificio ajeno. "...También me habría gustado mucho, señala el Dr. Montero, haber ampliado la zona pavimentada, pero desafortunadamente no me fue posible avanzar gran cosa en este aspecto siquiera para ofrecer un ambiente más digno a las familias que viven donde ya se había levantado el empedrado, hace algún tiempo". Otra cosa que no se alcanzó a realizar, por falta de tiempo, fue hermosear el centro de la ciudad buscando el mejor modo de uniformar el color de los edificios y tratar de lograr un acuerdo para que los anuncios de los comercios estén de acuerdo con la arquitectura de la población, según ya se ha efectuado en ciudades coloniales como Guanajuato y Morelia. "

Hemos trabajado por el bien de San Miguel y el amor por nuestra tierra nos ha mantenido unidos hasta el final, viendo la cara de alegría que ponen las familias cuando se les entrega una obra de beneficio colectivo. Las gentes del campo reaccionan con más entusiasmo, tal vez porque son los que se han visto más marginados, señala el primer regidor de San Miguel".

" Política Alteña 3 Corrientes Presentan Candidato en los Altos".

Por: Jesús Aguirre Juárez.

"San Miguel el Alto, Jal. octubre 10, Por lo menos tres corrientes se disputaron el derecho de presentar un precandidato a la presidencia municipal de San Miguel y las tres consideran que deben ser atendidos, argumentando, una larga militancia y una capacidad para gobernar, que no en todos los casos podría someterse a prueba. Las anteriores apreciaciones fueron expresados por uno de los priístas, que según se ha distinguido por su lealtad partidista y que por esa razón, bien podría ser una de las muchos aspirantes. La integración del Consejo Político Municipal trajo como consecuencia que las mentes calenturientas manifestaran una especial inquietud, acelerando notablemente el ritmo de los planes de acción, en los diferentes grupos que han participado más activamente en los últimos años y que no han desistido de sus propósitos".

El profesor Parcial Virgen y el señor Pedro Hurtado, encabezan el gigantesco Consejo Político, que según nuestro informante se habrá de mantener la unidad dentro del partido, así como de emitir su punto de vista acerca de los propósitos de los próximos candidatos a la primera regiduría. Algunos priístas han llegado a considerar que este dicho Consejo político Municipal podría influir, tanto a favor como en contra de un determinado precandidato y que esta posibilidad podría hacer que sea muy tomado en cuenta por los aspectos. Otros políticos aseguran que el llamado Consejo Político Municipal no permitió insinuaciones ni sugerencias de ninguna clase, y que este organismo recientemente integrado en San Miguel el Alto en alguna medida garantizara que el precandidato reúna los requisitos que debe tener un presidente municipal". "Rafael Lozano Robledo, presidente del PRI en San Miguel aseguró que San Miguel esta preparado para elegir al candidato que garantice una continuidad ascendente en el progreso de nuestra comunidad coincidiendo

con el licenciado Guillermo Reyes Robles al decir que se debe respetar lo dicho en la XIV Asamblea (1937).

La Ideología antisocialista:

"La Verdad Sobre la Obra de Cárdenas II".
Por: Gustavo de Anda.

"El Cardenismo no tomó en cuenta las hondas raíces de la propiedad privada en la Comarca Lagunera. El Cardenismo desconoció los derechos a la tierra adquiridos por generaciones que hicieron florecer el desierto y dieron vida a la industria nacional de hilados y tejidos. El Cardenismo ignoró las condiciones geográficas que condicionaban la extensión de las propiedades para hacerlas resistentes a los cambios del tiempo, a las irregulares crecientes del Río Nazas y a la naturaleza del suelo, para poder ser permanentes en su producción. No advirtió que en la Laguna el valor de la propiedad no era la tierra en sí misma, sino el trabajo invertido en ella por décadas y siglos..." Cárdenas nunca quiso entender que la Laguna ya no era la vieja hacienda feudal que imponía la servidumbre a los peones, sino la unidad agrícola industrial moderna que se habría pasado hacia el futuro de México. Y así, ciego, ignorante, acometió el fraccionamiento de esas tierras, destruyendo una obra verdaderamente nacional".

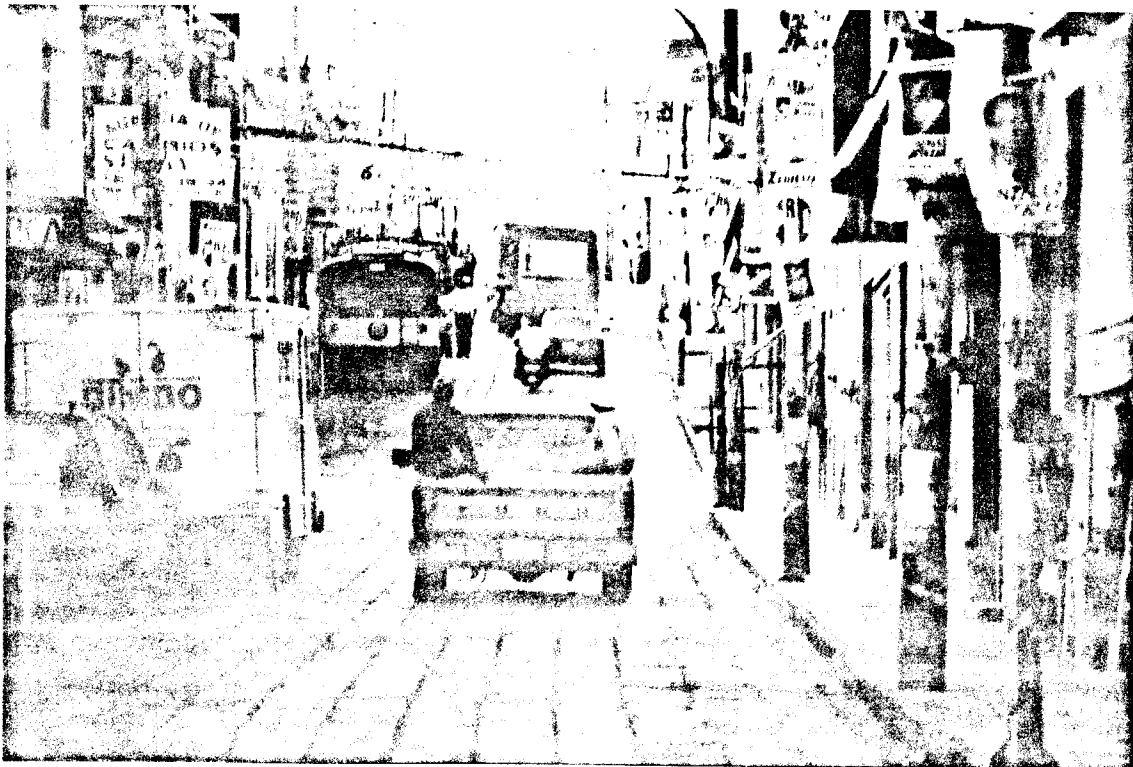

**RESULTADOS DE LAS VOTACIONES PARA PRESIDENTE DE LA REPUBLICA
DEL 21 DE AGOSTO DE 1994 EN SAN MIGUEL EL ALTO, JALISCO**

(CABECERA MUNICIPAL)

CASILLA	PAN	PRI	PRD	UNO
2132B	237	274	14	1
2133B	295	215	8	13
2133C	280	233	5	6
2134B	220	191	11	16
2134C	226	178	12	12
2135B	212	174	13	11
2135C	217	175	4	17
2136B	349	233	6	11
2136C	322	341	1	15
2137B	217	151	6	4
2137C	190	183	4	7
2138B	196	214	6	7
2138C	213	201	7	2
2139B	229	144	7	4
2139C	218	141	4	6
2140B	313	165	7	6
2140C	330	135	11	15

R U R A L E S

CASILLA	PAN	PRI	PRD	UNO
2141B	25	14	1	6
2142B	290	139	2	16
2143B	42	20	0	0
2144B	185	67	2	8
2145B	72	66	2	1
2146B	64	60	0	3
2147B	127	190	4	4
2148B	35	34	3	1
2149B	204	2444	9	9

T O T A L E S

	PAN	PRI	PRD	NULOS	OTROS
TOTALES	5,303	4,062	149	201	-----
%	51.4%	39.5%	1.4%	1.9%	5.8%
Dip.	5,102	4,197			905 votos de diferencia
Sen.	5,123	4,211			912 votos de diferencia

CANDIDATOS A LA PRESIDENCIA MUNICIPAL DE SAN MIGUEL EL ALTO

PROPIETARIOS

PAN

José Luis Jiménez Martín
Oscar Franco Gómez
Roberto Padilla Macías
René Arturo Reynoso Padilla
Miguel Dávalos Maciel
José María Rocha López
Everardo Martín González

PRI

J. Socorro Ramírez Gómez
Faustino Trujillo León
Marina López Hermosillo
Abel Hurtado Zermeño
José Luis Vázquez González
Arturo Barba Barrera
José Luis Ortega de la Paz

PFCRN

Jerónimo Ramírez Soto
Fernando Cedillo Hernández
Ramiro Romo Henríquez
Macedonio Cedillo Hernández
Miguel García Hurtado
J. Jesús Hurtado López
Gabino Hurtado Macías

SUPLENTES

PAN

Octavio de Jesús Hermosillo Gómez
Blas Gamboa Hernández
Lilia Martín Neri
José Héctor González Rocha
Martín Jiménez Jiménez
José Gerardo Hermosillo Gómez
Ma. Griselda Hernández Lozano

PRI

Jorge Odilón Anaya Jiménez
Gregorio Gutiérrez Mojica
Martha Elena Macías Pérez
Benito García Soto
Juan López Ortiz
Felipe Romo Dávalos
Ignacio González Gómez

PFCRN

Juan Manuel Ramírez Hernández
Rubén Márquez Muñoz
Daniel Sánchez Ortega
Jorge Hurtado López
Victoria Jiménez Domínguez
José Ma. Sánchez Cisneros
Martín Hurtado López

PDM

PDM

Jose Manuel Rábago Jiménez
Adán Campos Hernández
Ezequiel Vazquez González
Miguel Arturo Franco Gómez
J. Guadalupe Cervantes Avalos

Eduardo Mercado Cervantes
Salvador Cabrera Padilla
Gabriel Orozco Loza
Sandra Luz Sepúlveda Reynoso
Susana del Rocío Muñoz Loza

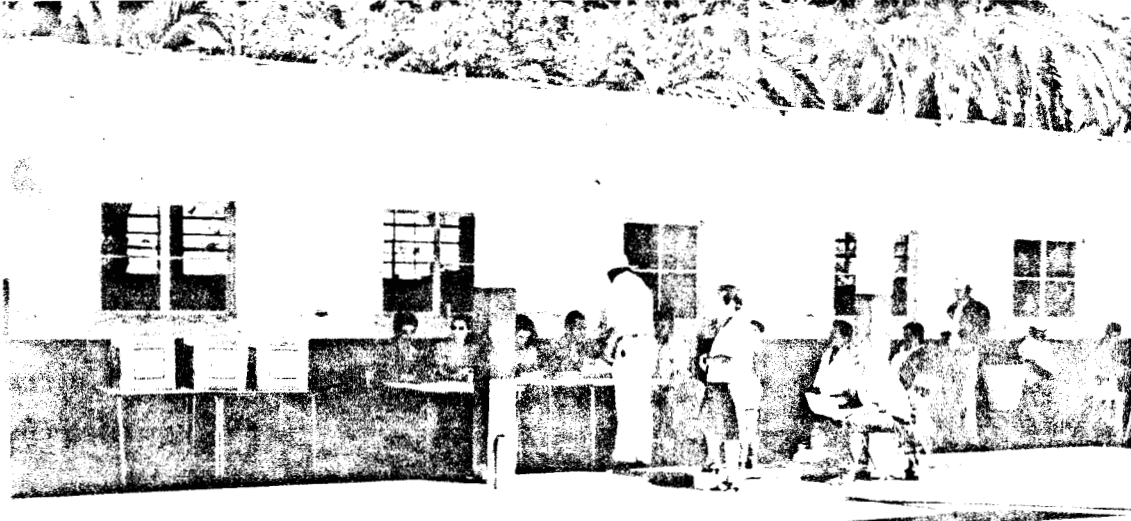

**SONDEO REALIZADO POR DISTINTAS INSTITUCIONES RESPECTO
A LAS VOTACIONES DEL 12 DE FEBRERO**

"El PAN sigue a la cabeza en la tercera encuesta estatal del Centro de Estudios de Opinión de la Universidad de Guadalajara".

Realizada el 28 y 29 de enero de 1995 en la zona metropolitana. El tamaño total de la muestra fue de 2981 ciudadanos. La encuesta se aplicó en 131 localidades y ciudades de 98 municipios de Jalisco. Se levantó en la vía pública, donde se aseguró el anonimato de los encuestados. A quienes se les preguntó:

a) Si hoy fueran las elecciones para decidir el próximo gobernador del Estado de Jalisco, ¿Por cuál partido votaría?

Conjunto general Estado de Jalisco, ajustado sin indecisos con credencial de elector.

FUENTE: C E O.

ENCUESTAS	PAN	PRI	PRD	OTROS	FECHAS
Primera encuesta	54.2%	37.4%	4.6%	3.8%	4-7/01/95
Segunda encuesta	52.0%	39.8%	5.9%	3.1%	18-20/01/95
Tercera encuesta	53.1%	37.6%	4.2%	3.2%	28-30/01/95

b) Si hoy fueran las elecciones para decidir el próximo presidente, ¿Por qué partido votaría? (municipio de Guadalajara).

PAN	PRI	PRD	OTROS	NINGUNO	INDECISO	NO CONTESTO
48.4%	31.0%	3.2%	1.9%	3.3%	11.8%	0.4%

c) Sabe quién es la autoridad responsable de vigilar y controlar el proceso electoral del estado de Jalisco?

IFE	CEE	OTRA	NO SE	NO CONTESTO
11.7%	7.3%	1.8%	78.8%	0.3%

d) Cree ud. que las próximas elecciones para gobernador del estado de Jalisco sean limpias y transparentes.

ENCUESTAS	SI	NO	NO SABE	NO CONTESTO	FECHA
Primera encuesta	30%	49%	18.3%	1.9%	4-7/01/95
Segunda encuesta	32.9%	45.5%	19.8%	1.4%	18-20/01/95
Tercera encuesta	35.6%	41.1%	18.8%	4.5%	28-30/01/95



RESULTADOS DE LA ENCUESTA HARRIS-SIGLO XXI*

Harris pronostica que ganará el PAN

Estimado de los resultados de la elección a gobernador en la encuesta Harris-Siglo XXI.

*El PAN ganará sin problemas, a menos que haya un cambio drástico en las circunstancias que afecta a la opinión pública en las próximas semanas.

*Normalmente cuando se presentan diferencias tan amplias, es posible que la distancia en las cifras finales sea menor, sin embargo, a la fecha de la encuesta (28 de enero), el PAN ganará las elecciones.

*En el resto del estado existe la misma probabilidad de que gane el PAN.

*Los encuestadores de campo reportan en forma directa que una parte importante de los votos que tiene el PAN proviene de la última devaluación, ya que el electorado percibe su situación económica actual como desastrosa.

Se hizo un análisis especial entre el grupo de mayor interés por votar y los resultados son casi idénticos, por lo cual Harris confirma su pronóstico.

*El PAN ganará la presidencia municipal tapatía con amplia ventaja.

Resultados de la encuesta:

PAN 56%

PRI 36%

otros 5%

Durante 23 días la urna volante* de Siglo XXI anduvo rondando por distintos lugares de Guadalajara y, salió a Puerto Vallarta y Tepatitlán para conocer las preferencias electorales de los jaliscienses. También recogió las sugerencias y peticiones de la gente para los candidatos a la gubernatura de los distintos partidos.

En un juego que no tuvo validez estadística, se entregó a cada ciudadano una boleta con la pregunta "si hoy se realizaran las votaciones para gobernador de Jalisco, ¿por cuál partido votaría ud?, y el nombre de los diez candidatos con el logotipo de su partido". Los ciudadanos marcaron en secreto las boletas y en el reverso escribieron una petición a su candidato. Después depositaron la papeleta en una urna transparente. Así "votaron" amas de casa, obreros, estudiantes, meseros, periodistas y todos los que se animaron a participar en el simulacro electoral. Presentamos los resultados que en cada urna obtuvieron los tres partidos principales.

Lugares visitados	PAN	PRI	PRD
Plaza de las sombrillas	65	25	3
Plaza del sol	65	23	8
Basilica de Zapopan	50	27	5
Salas Lux	66	13	3
Tianguis de San Antonio	66	13	3
Zona industrial	64	19	9
Atlas-américa	57	24	5
Puerto Vallarta	53	31	4
La tuzanía	45	29	3
Gimnasio Lady Gym	61	25	2
PRI estatal	8	90	1
Tianguis de la Guadalupeana	54	18	5
Fac. de Derecho de la U de G.	37	51	6
Tianguis de Tonalá	57	29	8
Colonia Independencia	60	27	1
Periodistas	27	40	23
Parían de Tlaquepaque	60	30	1
Tepatitlán	63	29	2
Escuela Vocacional	49	34	4
Primaria Aprender a Ser	71	23	10
Lomas de Polanco	47	12	5
San Juan de Dios	40	19	11
Antigua Central Camionera	57	40	5

PETICIONES HECHAS EN EL SIMULACRO

RECURRENTES	RARAS	AGRESIVAS
Honestidad Seguridad pública	que cada mexicano regale un día diario de trabajo.	que no sean sinvergüenzas
Empleos Mejores salarios que baje el dólar	Que no aumenten los precios una entrevista con el candidato	que no sean ratas cárcel para los servidores públicos corruptos.
Educación		que se demande a Salinas por la estafa
Justicia	no voto porque no creo en los canallas	que limpien la ciudad
que los servidores públicos cumplan promesas Combate a la pobreza Becas para estudiantes Resolver situación económica		que quiten los sindicatos de los tianguis

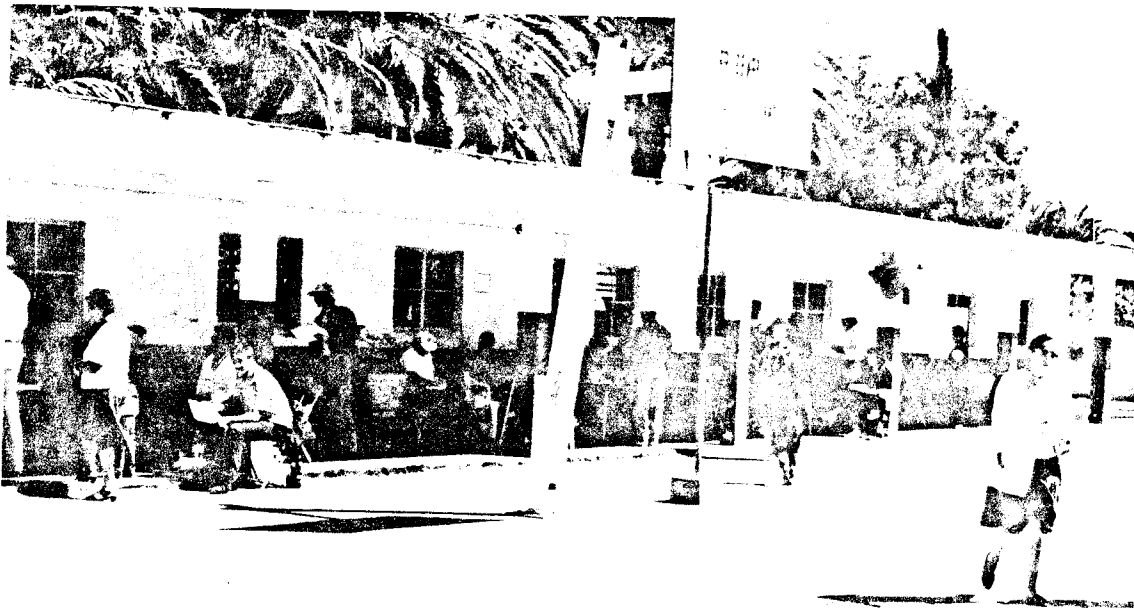

RESULTADOS DE LAS ELECCIONES PARA GOBERNADOR Y PRESIDENTES MUNICIPALES. 1995		
---	--	--

	PAN	PRI
Distritos	17	3
Alcaldías	54	62

Estos resultados los podemos retomar como un indicador para explicar de que manera los procesos electorales juegan un papel aparentemente importante en el ejercicio de la democracia. Este proceso se ajusta más bien a las condiciones situacionales que imperan en un momento determinado en la vida social y política de la comunidad, más que a un verdadero proceso democrático en el que intervengan todos los sectores de la sociedad en todo momento.

Dicho de otra forma, cabe preguntarse si los procesos electorales que en esta ocasión tuvieron una amplia participación ciudadana refleja de alguna manera un proceso democrático, o lo que es más, una verdadera cultura política de los votantes o simplemente es un elemento más del juego político en la lucha por el poder a nivel local.*

* A este respecto cabe hacer la siguiente consideración: Krotz en su artículo "Antropología, elecciones y cultura política" sostiene que las "razones para emitir un voto en un sentido o en otro pueden ser muy diferentes, la mera suma de los votos no permiten una inferencia directa acerca de la cultura política de los electores", y menos aún creo yo, que esto constituya un indicador de una actitud democrática.

En síntesis, de acuerdo a los ejemplos citados y a los datos del cuadro anterior observamos que el Partido Político por si mismo, no es un elemento importante en la concepción y ejercicio de la política local, pues sólo cumple el papel de ser un elemento instrumental, utilizado por los grupos oligárquicos, en función de sus propios intereses.

DEMOCRACIA Y PARTIDOS POLITICOS

Teóricamente, bajo un gobierno democrático, la *mayoría* (en forma directa o indirecta) hace o confirma las leyes y elige o confirma al gobierno, sus funcionarios y sus políticas. Pero la *minoría* que está en desacuerdo con esas políticas o leyes puede convertirse mañana en la mayoría. Así pues, en un sistema político democrático las minorías deben conservar la libertad para expresar sus opiniones, para organizarse y para tratar de ganar adeptos. Debe tener esta libertad no sólo en su propio interés sino en interés de cada uno de los miembros de la mayoría, para proteger su posibilidad de obtener diferentes clases de información y su derecho de cambiar de opinión. Pues si se silenciasen las opiniones de la minoría, la mayoría vería menguada su capacidad para comparar ideas, para aprender ideas nuevas y para cambiar sus acciones*.

El juego que se establece en el ejercicio de la democracia en la región de los Altos y en particular en San Miguel, la podemos entender no como todas las formas de participación política de todos los sectores sociales, en la toma de decisiones que conciernen a una comunidad determinada, sino como la forma en que los diferentes grupos de poder en función de sus propios intereses, conciben y ejercen la democracia al interior del propio partido o grupo. Donde el partido o grupo político es una instancia formal (axial) de hacer política en un contexto determinado y en una comunidad determinada con sus propios grupos o facciones internas, pero que detrás de éste se ejerce la voluntad de unos cuantos o más aún de una sola persona o figura política.

“En la región se vota más por la persona que por el partido, pero el sentir general de la gente es un marcado descontento con el partido político que desde siempre ha gobernado en el municipio y en casi toda la región, en este sentido el pueblo ya exige un cambio radical en este tipo de gobierno, por lo que se observaba una clara tendencia a preferir al partido más importante de la oposición (PAN), el cual según ellos podría ofrecer mejores opciones y oportunidades más democráticas para la población”.

* Karl W. Deutsch Política y gobierno. Ed. F.C.E. México 1993. p.p.31.

Además de que la gente ya estaba hasta el gorro de las manipulaciones priistas y su acapio de poder desmedido, que por eso la gente había votado por el candidato opositor pero ejerciendo el voto de castigo en contra del PRI aún cuando mucha gente que votó en contra se sigue considerando Priista de hueso colorado.

DEMOCRACIA Y GRUPOS DE PODER

En esta particular forma de concebir la democracia, es decir, la manera en cómo los distintos grupos de poder participan bajo un supuesto "consenso grupal e intergrupal" en el acceso a las instancias o instituciones que validan y formalizan la acción política para el ejercicio del poder (sobre la comunidad) y el control de los recursos energéticos (la tierra, el agua, acceso al trabajo social, apropiación del capital financiero, reconocimiento del poder político, servicios públicos, permisos, etc.) dejando fuera de estos beneficios a todos aquellos que no pertenecen a estos grupos o camarillas.

Un ejemplo de esto serían los cuatro grupos de poder detectados en San Miguel conformados por cuatro líderes, algunos de los cuales gozan de cierto prestigio social, además de una sólida base económica y por tanto, de una importante injerencia en la toma de decisiones a nivel del Ayuntamiento. Las formas de vinculación con éste, son las relaciones o alianzas políticas informales, es decir, relaciones y alianzas que quedan fuera del ámbito formal institucional del Ayuntamiento pero que, bajo la esfera de lo informal inciden en la toma de decisiones en el Palacio Municipal.

Por lo anterior podemos decir en términos de Adams que, la función de los grupos de poder en San Miguel es el de conformar una estructura coaxial (grupo informal) bajo una unidad centralizada que establece un centro de decisiones colectivas que deviene ya sea de una persona (el clérigo o el mayor oligarca del pueblo) o de un subgrupo de poder, en este caso el grupo en cuestión, ejerce un poder dependiente el cual se da porque existe una separación entre el control de los recursos energéticos y la toma de decisiones. Es

decir, estos grupos pueden tener poder asignado pero no tienen control (al menos totalmente) sobre los recursos significativos. Este poder asignado por mayoría, por parte de una unidad operante, es decir, por el grupo de personas que comparten una preocupación adaptativa común con respecto al medio ambiente, y en este caso con respecto al mismo sistema mayor (estructura axial)*. ejemplo:

El candidato del PRI es el profr. Socorro quien siempre ha sido un "achichinle" de anteriores presidentes municipales, mientras que el candidato del PAN es un ganadero de Mirandillas que tiene mas "contacto con los problemas reales de la comunidad" En este ejemplo ambos candidatos son instrumentos de la voluntad política de un grupo hermético.

El grupo priísta conformado por los Dávalos es un un grupo que finalmente se subordina a las decisiones de los grupos más fuertes, esto lo podemos constatar por el siguiente ejemplo etnográfico. "Cuando llegamos a saludar a estos señores, yo los noté un tanto desconsolados porque el PRI había perdido en el municipio, y al parecer esto, les podría afectar un poco en sus proyectos empresariales -por lo menos así lo dejaron entre ver- pues comentaron que no sabían como se iban a poner las cosas en adelante sabiendo que había ganado el PAN no solamente en el municipio sino que en casi todo el Estado (104 municipios para el PAN vs 20 municipios para el PRI), cuando ellos son priístas de hueso colorado.

Comentaron que ahora les tocaba a ellos como oposición presionar al partido "oficial" o ganador para que trabajara e hicieran bien las cosas, pues al parecer el PAN no cuenta con gente capacitada para la acción política, ya que el mismo candidato del partido ganador no tenía ni la primaria terminada, lo cual significa una gran desventaja para éste, por lo que va a estar más presionado por parte de sus adversarios en el ejercicio de su gobierno".

"Don Joel es el cacique del pueblo que quita y pone a los presidentes municipales según sus intereses y al parecer es la máxima autoridad política en el pueblo debido a su poder

económico y sus alianzas, prueba de esto es que en los años setentas cuando fue presidente. Hubo una ocasión en que la policía judicial quiso intervenir en una carrera de caballos donde se jugaron apuestas ilegales, pero don Joel con pistola en mano, se los impidió amenazándolos y advirtiéndoles que la única ley en el pueblo era la de él y con esto, los hizo retirarse.

Una situación similar sucedió también con el ex-presidente municipal el sr. Sergio Dávalos pero en esa ocasión él no pudo hacer nada ante las autoridades federales o judiciales, y ~~esto terminaron por esquear a todos los presentes~~ quitándoles sus pertenencias en joyas y en efectivo y decomisando a los caballos y toda la infraestructura relacionada con el evento.

Con estos ejemplos podemos concluir que en la comunidad objeto de nuestro estudio, no existe la democracia en términos pragmáticos, pues al parecer todo es un juego al que los diferentes sectores políticos se prestan, ya que no se detectó un antagonismo real entre los diferentes grupos de poder, razón por la cual, las actividades políticas terminan orientándose según los intereses de los grupos o personas ya mencionados.



DEMOCRACIA Y SOCIEDAD CIVIL

Ahora bien, ¿qué hay respecto a la sociedad civil y las prácticas políticas?

A este respecto tenemos la siguiente cuestión: "Este partido (el PAN) durante la campaña estuvo invitando a mucha gente para que participara y se postulara para la presidencia, en particular estuvieron invitando a profesionistas pero, éstos no quisieron hacerlo argumentando que no querían echarse problemas encima en cuestiones de política con don Joel".

"Yo fui coordinador de campaña del candidato del PAN pero renuncié al partido porque estaba muy decepcionado por las actitudes y posturas priistas que había adoptado el partido a último momento antes de las elecciones municipales, con las cuales yo no estaba de acuerdo, por tal motivo decidí retirarme de la militancia, por lo menos en términos formales. -Esto implica muchos problemas - por eso mejor me retiré".

Este tipo de discursos nos muestra que aunque existe un claro descontento, también existe un temor manifiesto en cuanto a la libertad de expresar las convicciones políticas que no comulgan con los intereses de los oligarcas del pueblo.

"El triunfo del PAN creo que se debió más bien a que la gente ejerció el voto de castigo en contra del PRI porque ya no está de acuerdo en cómo éste se ha conducido en los últimos tiempos, la gente por ejemplo está descontenta desde la muerte del Cardenal Posadas que nunca se esclareció, luego, el bombarzo de Guadalajara en donde tampoco encontraron responsables donde al parecer el accidente quedó impune.

La actual crisis y la devaluación de la moneda fueron elementos que contribuyeron a que la población votara en contra del PRI o más directamente, para manifestar su descontento con el gobierno, pues antes la gente podía o no votar, según se le diera la gana, pues de todas maneras el PRI siempre ganaba, además de que no le interesaba quien ganara, ya que de todas maneras la gente estaba conforme con lo que tenía, por otra parte *el voto de*

castigo no implica una lucha entre partidos necesariamente, pues lo que la gente quiere es sólo un cambio que termine con el monopolio del poder político y económico pues ya basta de que sean siempre los mismos los que se enriquezcan periodo tras periodo".

Por esta razón en los pasados comicios de agosto y febrero, por primera vez se vio una amplia participación de la gente ante los comicios, en comparación con la costumbre de votar o no votar en función de sus estados de ánimo de último momento.

Por otra parte, Martín considera que esta vez, más que votarse por la persona o más que por el partido como es la costumbre en la región, se votó por juicios de valor subjetivos, ya que Martín como coordinador de campaña del candidato del PAN reconoce que su candidato tiene mucho menos preparación política y académica, pues *"es un rancharo que no tiene estudios en comparación con su adversario del PRI quien es profesor y tiene mucho tiempo trabajando en la presidencia, "en realidad no pensamos que nuestro candidato fuera a ganar", sólo que la desventaja del candidato Priísta es no ser blanco, es un "tlacuaje" que la población racista sanmiguelense no acepta.*

De cualquier manera la gente votó, contra el gobierno, no contra un partido en particular o contra la autoridad municipal. Votaron en contra del gobierno centralista que se llevan todos nuestros impuestos y recursos, y que algún día nos la han de pagar".

CAPITULO VII

LOS GRUPOS OLIGARQUICOS EN LA ORGANIZACION POLITICA

En este apartado se tratará de entender y ubicar a las nuevas oligarquías³ o grupos emergentes, considerados éstos también como grupos que se articulan con otros para el acceso a las instancias de poder en todas sus manifestaciones. Algunos de estos grupos coinciden con lo que hemos dado en llamar "grupos de poder", los cuales como ya se mencionó poseen importantes bases energéticas, sobre todo en la modalidad de tenencia de la tierra en calidad de propiedad privada. Recuérdese que en la región de los Altos, las tierras comunales o ejidales no son significativas en términos de porcentajes.

Aunque en esta nueva oligarquía las actividades económicas tradicionales también cambiaron de giro, pues mientras anteriormente básicamente se dedicaban a la producción ganadera y sus derivados, en la actualidad esta actividad ha dejado de tener relevancia económica para el municipio sustituyéndose por otras actividades como la industria textil que actualmente está en decadencia. Resulta interesante analizar cuales son las bases económicas de sustento de estos nuevos grupos oligárquicos. Tal parece que algunas de estas actividades económicas las podemos ubicar en el lavado de dinero por medio del alótismo y de actividades comerciales ligadas al narcotráfico.

Para esto trataremos de estudiar las estrategias de sobrevivencia que adoptaron las oligarquías una vez que cambiaron de una actividad económica a otra.

Por ejemplo en una entrevista tenida con el Cronista de la ciudad éste comentó lo siguiente: Ante la pregunta de cómo le había ido últimamente, nos contestó que bien pero que ante los cambios políticos que se estaban generando no sabía cómo iba a quedar respecto a su

trabajo, pues nos dijo que aunque tenía el nombramiento de Cronista de la Ciudad por parte del presidente saliente, no sabía si la próxima administración respetaría este nombramiento; comentó que con respecto a su trayectoria como Cronista y como encargado de la Casa de la Cultura ya tenía un amplio trabajo elaborado respecto a estas actividades pues había asistido a varios encuentros de Cronistas a nivel regional y estatal.

También dijo que si el próximo presidente no lo aceptaba en su administración él no iba a ceder la información que ya tenía con respecto a la historia de San Miguel, pues consideraba que no sería justo que el trabajo y esfuerzo de una persona pasara gratuitamente a manos de otra persona que no había hecho ningún esfuerzo; dijo que esta actitud suya no era una acción egoísta de su parte sino que simplemente era defender sus esfuerzos y trabajo de tantos años.

Respecto a los comentarios de política que hizo, comentó que él esperaba que la próxima administración actuara con honestidad y trabajo, sin revanchismos y con el firme objeto de servir al pueblo; dijo también que el triunfo del PAN se debía a que al PRI se le había aplicado el voto de castigo por todos los antecedentes respecto a las problemáticas sociales que este partido y el gobierno no habían sabido resolver satisfactoriamente (muerte del Cardenal Posadas, caso 22 de abril, etc.).

Esta situación había llevado a la población a votar en contra del sistema y del PRI, más que en contra de las personas que representan a determinado partido a nivel local; pues como la gente pide un cambio, cualquier persona que hubiese representado al partido de oposición hubiera ganado de cualquier manera. Ante esto él piensa que como "la gente no tiene una cultura política" en las pasadas elecciones no reflexionó su voto ante el sólo deseo del cambio, considera que éstas en un 99.99% desconocen los estatutos básicos, la plataforma política, y los programas político sociales del PAN.

13. Entendemos aquí por oligarquía la misma acepción de Letícia Gándara al considerar que un grupo oligárquico es... y tiene las siguientes características: a) base de poder fundamentalmente agraria, b) manipulación de relaciones de parentesco y c) el predominio de las relaciones patron-cliente. A este respecto hace falta hacer un análisis más profundo de la utilidad de estas características en virtud de que en la actualidad se han generado algunos cambios respecto a las bases de poder.

No obstante este argumento, veamos que nos dicen los datos obtenidos de las redes de poder, a lo largo del tiempo:

**RELACION DE PRESIDENTES MUNICIPALES DESDE 1940
HASTA LA FECHA 1995.**

PERIODO	PRESIDENTE	SECTOR
1941-1942	C. Antonio Anaya	Popular
1943-1944	C. Leopoldo Gutiérrez	"
1945-1946	C. Alejo Navarro A.	"
1947-1948	C. Antonio Ramírez Jiménez	"
1949-1952	C. J. Espiridión Jiménez Lozano	"
1953-1955	C. Antonio Ramírez Jiménez	"
1956-1958	C. Daniel franco Martín	"
1959-1961	Dr. Fausto Dávalos González	"
1962-1964	Dr. J. Trinidad Martínez	"
1965-1967	C. Cándido tostado Martín	"
1968-1970	Dr. Joel Hernández González	"
1971-1973	C. Enrique Anaya Lozano	"
1974-1976	Dr. Fausto Dávalos González	"
1977-1979	C. Felipe Franco Casillas	"
1980-1982	Lic. Oscar Anaya Lozano	"
1983-1985	Dr. Joel Hernández González	"
1986-1989	C. Sergio Dávalos Ramírez	"
1989-1991	Dr. Rafael Montero Robledo	"
1992-1995	C. Rafael Lozano Robledo	"
1995-1997	C. José Luis Martín	"

LISTA DE SECRETARIOS MUNICIPALES DEL PERIODO
DE 1940 A 1985.

PERIODO	SECRETARIO	SECTOR
1941-1942	C. Cayetano Rábago Jiménez	POPULAR
1943-1944	C. Miguel Casillas Lozano	"
1945-1946	C. " " " "	"
1947-1948	C. " " " "	"
1949-1952	C. J. Merced Martín Lozano	"
1953-1955	C. " " " "	"
1956-1958	C. " " " "	"
1959-1961	C. " " " "	"
1962-1964	C. " " " "	"
1965-1967	C. " " " "	"
1968-1970	C. " " " "	"
1971-1973	C. " " " "	"
1974-1976	Profr. J. Jesús Aguirre Juárez	"
1977-1979	C. José Ortiz Rodríguez	"
1980-1982	C. " " " "	"
1983-1985	C. " " " "	"



**RELACION DE TESOREROS MUNICIPALES DEL PERIODO
DE 1940-1985**

PERIODO	TESORERO	SECTOR
1941-1942	C. Cayetano Rábago Jiménez	POPULAR
1943-1944	H. Consejo municipal	"
1945-1946	-----	"
1947-1948	-----	"
1949-1952	-----	"
1953-1955	-----	"
1956-1958	H. Consejo municipal	"
1959-1961	C. Antonio Rábago	"
1962-1964	C. Miguel Tostado Macías	"
1965-1967	C. " "	"
1968-1970	C. " "	"
1971-1973	C. " "	"
1974-1976	C. Antonio Rábago Jiménez	"
1977-1979	C. Ernesto Asunción Barba V.	"
1980-1982	C. Mélida Alcalá de Anaya	"
1983-1985	C. David Hurtado Gutiérrez.	"

Analícemos un hecho que demuestra como la oligarquía local se maneja a su antojo:

Un informante decía, "Parece ser que hay problemas al interior del mismo PRI según comentó Jesús, debido a que don Joel Hernández apostó a su yerno 20 mil nuevos pesos a que ganaba el PAN en el municipio, situación que se torna muy sospechoza debido a que ambas personas han sido siempre priístas de hueso colorado, hasta hace diez años -dijeron Joel había sido una persona respetable pero de unos años a la fecha este señor había perdido esa respetabilidad debido a que a dos de sus hijos los había aprehendido la policía judicial por uso de estupefacientes, pero que más tardaron en aprehenderlos que don Joel p...tiera liberarlos haciendo uso de sus influencias y de su dinero, además se dice que a su suegro se le asociaba con delitos de narcotráfico, esto, según las malas lenguas".

En cuanto al candidato del PAN externó que la gente lo considera un hombre de armas tomar debido a que se le conoce como de los matones de Mirandillas, por lo que los priístas tendrían un difícil contrincante en caso de que quisieran implementar alguna mala jugada en contra del presidente electo.

En este aspecto vemos cómo se vinculan las actividades políticas con los "negocios" de un oligarca y como nadie se opone de manera manifiesta ante dichas "irregularidades". Esto nos lleva a pensar que, finalmente, más allá de la estructura de poder local, existen relaciones o grupos que regulan o dirigen las acciones políticas de la comunidad. Es decir, hablamos de grupos de poder a nivel regional y estatal que tienen pleno conocimiento de las prácticas políticas que se dan en cada comunidad alteña, mismas que se estructuran en una unidad política mayor.

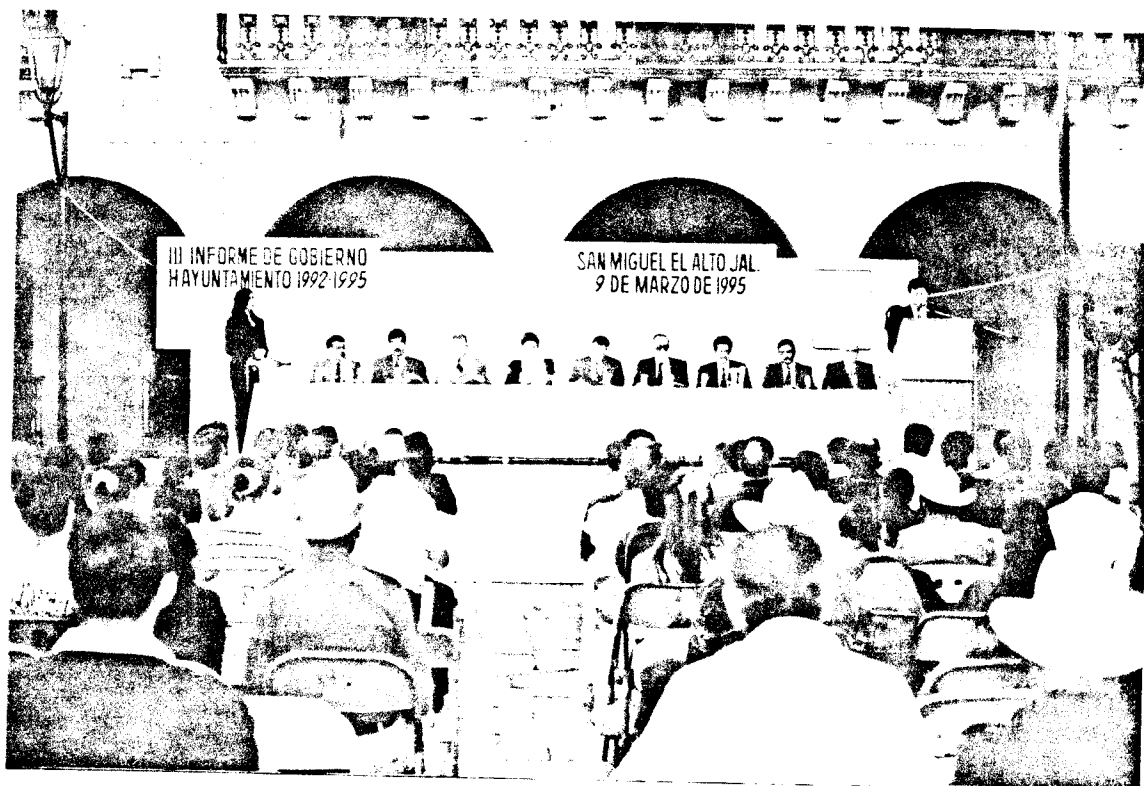

CAPITULO VIII

EL PAPEL DEL CLERO EN LA VIDA POLITICA LOCAL

“... quien fija el objetivo vital es simplemente el programa del principio del placer; principio que rige las operaciones del aparato psíquico desde su mismo origen; principio de cuya adecuación y eficiencia no cabe dudar, por más que su programa esté en pugna con el mundo entero, tanto en el macrocosmos como en el microcosmos. Este programa ni siquiera es realizable, pues todo el orden del universo se le opone, y aún estaríamos por afirmar que el plan de la “Creación no incluye el propósito de que el hombre sea feliz”.

Sigmund Freud.

Podemos considerar también al clero como una estructura axial puesto que es una institución formal que ejerce poder y control político, ideológico y económico sobre los seres humanos y sobre sus recursos significativos. Este manejo del poder tiene una profunda incidencia no sólo en la sociedad civil, sino también en las otras estructuras axiales del poder político institucional, situación que lo vincula de manera muy estrecha con los diferentes sectores de la sociedad jalisciense y de otros estados.

Por lo tanto, las reciprocidades de las instancias formales e informales conforman una dualidad de retroalimentación en el manejo del poder y el control de los recursos significativos, como es el caso del acceso a la propia Iglesia, a las Instituciones educativas, de salud y, por supuesto a la esfera de la política formal.

Bajo esta situación, la Iglesia genera un dominio el cual no implica más que la existencia de relaciones subordinantes-subordinados, que permite la diferenciación de actores y de

unidades operantes* en términos de sus áreas relativas de control y del alcance relativo de su poder, formando así un tipo de unidad centralizada corporada.

Por esta razón el clero tiende a perpetuar su poder en todas sus modalidades bajo la manera más conservadora de mantener y manipular dicho poder, es decir, mediante el manipuleo de la ideología, símbolos o creencias religiosas de la comunidad, además del control de ciertos sectores financieros, comerciales y educativos.

Constatemos esto en hecho empírico:

“Lo más interesante del ritual fue el sermón en el cual el sacerdote habló de los tiempos críticos por los que estamos pasando los mexicanos, en especial habló de las desigualdades sociales que permiten que hayan pocas personas muy ricas y demasiadas gentes muy pobres, consideraba que se debe trabajar porque las oportunidades sean más equitativas para todos, ahora en tiempos de elecciones presidenciales, pedía que se orara porque los próximos gobernantes fueran más justos y ejercieran el poder de manera más provechosa para la comunidad, por lo que invitaba a la comunidad católica a que pensara y meditara la necesidad de votar por un candidato que garantizara mejores condiciones de vida para la comunidad, por lo que al momento de emitir el voto, se debería de pensar bien las consecuencias o efectos posteriores a los comicios y que esto repercutiría en la vida social de los sanmiguelenses”.

* Para Adams una Unidad Operante es “un agragado de seres humanos que comparten una preocupación adaptativa común con respecto al medio ambiente”. (Adams, 1978, 100).

*** La Unidad Centralizada tiene tres subdivisiones, de consenso, de mayoría y corporada, tienen en común la presencia de un centro de decisiones colectivos ya sea de una persona o de un subgrupo, y se diferencian por el tipo de poder que poseen, (dependiente, independiente).

Algunas tendencias eclesiolísticas en la política de los altos de Jalisco.

Para abordar las situaciones recientes en las que se han abierto alternativas políticas en la región de Los Altos y en las cuales participa la Iglesia con sus diversas tendencias- el primer paso consiste en explorar la larga tradición eclesiolístico religiosa alteña, a la cual aludimos al mencionar la celebración del aniversario episcopal del titular de la arquidiócesis de Guadalajara, cabecera de la región eclesiolística a la que pertenece la diócesis de San Juan de los Lagos.

El propósito será identificar las expresiones actuales de esa tradición y, en la medida de lo posible, ponderar la influencia en la región de la tendencia de la Iglesia en México. Para ello se analizarán algunas manifestaciones sociales y ciertas expresiones de los rasgos distintivos de la corriente tradicional tanto entre la grey como en los organismos eclesiales, laicos y otros grupos no confesionales de la sociedad civil; correlativamente, se hará alusión a aspectos de la situación social en la región, y en particular a los procesos político-electorales de los últimos años (sobre todo aquéllos donde se dieron conflictos significativos).

La tradición alteña y su interacción histórica con la tendencia dominante

Según Andrés Fábregas, "la construcción de una tradición cultural es parte de la historia social y del contraste entre la invención social". La conformación histórica de la región alteña, además de patentizar este contraste, "se hizo bajo las condiciones de la expansión y de la interacción colonial del capital" a través de tradiciones sociales históricamente constituidos de dichas condiciones. Es por medio de dichas tradiciones como se da la transformación del medio ambiente, con la "tecnología cultural, en la cual están las bases materiales de la construcción de los instrumentos de producción" (Fábregas 1986-57) Los altos de Jalisco se fueron configurando como territorio político a lo largo de una historia a la vez continua y discontinua que llega hasta nuestros días y que simultáneamente particulariza y generaliza la tradición como parte de un proceso nacional.

De acuerdo con el mismo autor, "el rancharo alteño es parte de la clase del trabajo social conformando un sector dentro de ella: al dominio y la explotación por la clase dominante, concretada regionalmente en la oligarquía alteña. Los Altos de Jalisco son un territorio político específico, porque allí se concreta la relación clasista de explotación bajo la forma de un dominio oligárquico que ha trazado sus fronteras concretas derivadas del control particular de ramas de la producción" (Fábregas 1986:58). Cabe aclarar que términos como "oligarquía y dominio oligárquico" se entiende como burguesía.

La situación social en los Altos llega hasta nuestros días en la forma de un orden legitimado, legitimado producto de una práctica concreta. El apoyo de la tradición en la religión jugó un papel destacado. Al sancionar la diferenciación social como parte de un orden social armónico cuyo origen es la propia voluntad divina, la Iglesia impulsó uno de los elementos más importantes del control y la regulación políticos, el sagrado que ha sido usado desde los inicios de la construcción histórica de los Altos (...) La Iglesia facilitó el control y la regulación políticos de la población estableciendo las bases corporativas sobre las que descansa la vida ritual de los alteños.

A través del diezmo y de impuestos especiales, se constituyó en un poderoso mecanismo de concentración de propiedad y de apoyo político a la oligarquía: al atar emparentados entre sí y tener comunidad de intereses, los terratenientes, comerciantes, funcionarios y hombres de Iglesia reforzando la estructura oligárquica del poder políticos (...). Las bases corporativas del control de la población se instituyeron a través de la organización de cofradías y hermandades que mantuvieron los mecanismos de diferenciación social (...). Esta situación contrasta con las zonas indígenas del país, en donde las cofradías, sin dejar de ser mecanismos de acumulación, están en manos de los laicos" (Fábregas 1986:120-121, 182 y 184).

Si bien hasta el presente la estructura social y dentro de ella la diferenciación- sigue apareciendo como un orden legitimado, ha variado la práctica concreta en lo eclesiástico - religioso, y las bases corporativas ya no son las cofradías de antaño, ni existen los "poderosos mecanismos de concentración de propiedades" Ciertos grupos de jerarquía de

tendencia tradicional siguen estando ligados a grupos de poder, a veces incluso a círculos oficiales. Estas relaciones son necesarias para el sostenimiento financiero de obras eclesiológicas -escuelas, seminarios, asilos...- ya que la Iglesia no es completamente autosuficiente. Los grupos de poder apoyan a los obispos en proporción directa con la legitimación simbólica y el apoyo necesario que éstos otorgan como retribución al sistema político vigente.

En cuanto a los organismos eclesiales de laicos su convergencia con algún grupo político se da en función de diversos elementos: el sentido de sus representaciones religiosas, su relación de autoridad con la jerarquía los intereses del grupo social al que pertenecen sus miembros . Aunque menos permeables a los intentos de manipulación que las antiguas cofradías, los grupos seculares de los Altos conservan su estrecha relación con la jerarquía y se inscriben aunque con matices dentro de la tendencia eclesiológica dominante.

Concretamente observemos este hecho:

En San Miguel existen distintas religiones, éstas son: la católica, Testigos de Jeová y carismáticos católicos, así como algunas asociaciones civiles como son los Caballeros de Colón compuesto por las gentes más ricas del pueblo, los miembros de la Adoración Nocturna, en la cual las mujeres participan de día y los hombres de noche aunque no sabemos que tipo de participación hacen, también están los miembros de la Vela Perpetua de la Cantería.

Un caso excepcional lo constituye la existencia de un pequeño templo protestante donde se venera al Sr. De la Humildad: éste se encuentra en un pequeño Templo acondicionado en una casa particular y es un Santo al cual se le atribuyen numerosos e increíbles milagros, curiosamente el Señor de la Humildad no es muy conocido por la comunidad sanmiguelense y sus principales visitantes vienen de fuera, tanto del municipio como de la región e incluso del Propio estado, pues se tiene noticia de que lo han visitado gente de Yucatán y de otros lugares lejanos de la República; gentes que argumentan conocer al Señor por Revelación,

quien para favorecerlos les ordena visitarlo a San Miguel el Alto en el Estado de Jalisco, e incluso recibiendo instrucciones de como llegar a dicho lugar desde tierras muy lejanas.

La Imagen del Señor de la Humildad está grabada en una pequeña piedra de río, donde según cuenta la sra... quien es la encargada de cuidarlo junto con su familia desde que fue encontrado por uno de sus ancestros a fines del siglo pasado.

Esta pequeña piedra tiene la imagen de un sr. recostado en una roca semidesnudo en cuyo muslo tiene una herida sangrando que le hizo un sacerdote con un alfiler para comprobar o disprobar la autenticidad de dicha imagen y los supuestos milagros que se le adjudicaban, desde que le hicieron esta herida, según cuentan, la imagen que en un principio estaba grabada en forma de pintura, empezó a adquirir volmen fuera de la piedra, como si fuera una estatua o un cuerpo que brotara del fondo de la misma piedra, esta imagen mide no más de cuatro cm. de largo y con todo y la piedra alrededor de ocho cm. de dimetro.

Esta imagen está colocada en un pequeño altar construido de cantera rosa labrada, en cuyo centro está la imagen dentro de un nicho de madera. A la entrada del altar, del lado izquierdo, está una urna de cristal en cuyo interior se guardan numerosos "milagros" de la gente que ha sido favorecida por el Señor de la Humildad.

En términos generales, puede decirse que la corriente tradicional en la región y sus convergencias políticas no son una excepción dentro del conjunto nacional y, por ejemplo, sus relaciones con las instituciones oficiales no se diferencian en nada de lo que ocurre en el resto del país. Según Fábregas, "la ideología religiosa es parte del uso político de la tradición cultural" por la burguesía para legitimarse, y los vínculos de la Iglesia con los grupos de poder tienen "su sustentación empírica en la organización política de la vida local" dentro del sistema de dominio burgués".

Atendiendo a los antecedentes históricos sobre este punto recordemos que:

Poco después de terminada la guerra cristera, ya en el sexenio del presidente Cárdenas, el informe de una instancia gubernamental sobre la situación de los altos decía:

"El sentimiento religioso está apoderado fuertemente en la conciencia de esta gente, y es tal el dominio espiritual que ese sentimiento ejerce sobre el ánimo de los creyentes que los impulsa a veces a cometer actos de barbarie en el nombre de su religión (...). Este fenómeno es algo raro, y no halla uno como explicarse que gente de tan buena cepa, inteligente y amante del progreso y del bienestar económico, de espíritu activo y emprendedor, pueda dejarse manejar por sus ministros espirituales hasta ponerse al margen de la ley, ya que eso les lastima en sus intereses privados y colectivos (...)

No hay un solo presidente municipal en toda la región de carácter fuerte que se atreva a desafiar el poder omnimodo del clero. En las presidencias hay fungiendo sólo presidentes municipales en funciones o interinos impuestos por intereses creados (...). En toda la región de Los Altos se nota un espíritu de abierta oposición a la Ley de Cultos en particular (...). Ofician muchísimos sacerdotes clandestinamente, pero a sabiendas de autoridades civiles regionales. Los sacerdotes han ordenado a los alteños que no envíen a sus hijos a las escuelas rurales públicas, y los padres como buenos católicos, obedecen ciegamente (...).

El informe contrasta lo desierto de las escuelas públicas con el gran número de alumnos de ambos sexos que asisten a sendos colegios de religiosos en Tepatitlán y relata que, ante tal hecho, los inspectores escolares "no hacen frente a ese serio problema" (J. Durand et al. L935:32-34).

En este mismo sentido, en San Miguel existe una escuela preparatoria donde las clases de filosofía son impartidas por el "señor cura". Quien es además el director de la escuela y dueño de una de las clínicas de salud particulares que existen en el pueblo.

El Estado ha avanzado grandemente en el aspecto educativo desde aquella época, cuando se trataba de implantar la educación socialista. También ha evolucionado como aparato político tras la consecución del *modus vivendi* desde 1940. A la vez que renunció a la

educación socialista, ha buscado controlar suficientemente el aparato ideológico de la Iglesia, aún a costa de ensanchar más la brecha que desde los años treinta separa al México real del México legal.

Uno de los organismos laicos surgidos durante los conflictos y que tuvo gran fuerza en Los Altos y el Bajío fue la Unión Nacional Sinarquista (UNS), entre cuyos rasgos característicos destacan el antigobiernismo y el antisocialismo. Su influencia, aún hoy en día, no es despreciable en la región y sus relaciones con el PDM son notorias. El PAN surge en circunstancias similares, aunque sus bases sociales son distintas a las de la UNS y el PDM y sin que deje de haber grupos populares entre sus simpatizantes.

Pese a la evolución en las relaciones entre la Iglesia y el Estado de las últimas décadas, sigue existiendo una resistencia eclesiástica al poder estatal, y esto es particularmente notorio en Los Altos. Es todavía poderosa la inercia ideológica de la tradición -una de las bases de la negociación de la cúpula jerárquica-, y prevalece también la estructura autoritaria --el otro pilar del *modus vivendi* copular-. Ciertamente las manifestaciones son distintas, porque como se dijo ya el predominio no es absoluto y además porque las relaciones entre los grupos de poder del Estado y la burguesía resienten doblemente sus vicisitudes crónicas en esta época de crisis.

Por ejemplo en San Miguel el Alto las escuelas públicas están estrechamente vigiladas por el clero tanto en los planes y programas de estudio como en las clases y discursos que dictan los profesores, llegando incluso, a la censura de los temas que las autoridades eclesiásticas consideran obscenas, inmorales, de contraposición ideológica religiosa, etc.

Sin pretender en este análisis entrar en las motivaciones o actitudes personales (aspectos éticos y psicológicos) de los actores eclesiásticos y sociales involucrados, hemos de señalar solamente que las características ideológicas en este tipo de relaciones verticalistas tradicionales en Los Altos son, por parte de los laicos, de aceptación, legitimación y reproducción más que de impugnación o producción de nuevas formas. Lo que decimos en el caso concreto de la educación se aplica también a otros organismos de

laicos, en cuyas relaciones -complejas pero eficaces- con instancias no confesionales (organismos políticos, culturales, municipales, estatales, clubes sociales...) se refleja igualmente el condicionamiento de la tendencia tradicional y dominante.

Esto puede expresarse en diversas formas de paternalismo y de injerencias -sutiles o drásticas- de la jerarquía en campos que sólo corresponden a los seculares, siempre en función de objetivos e intereses institucionales según la óptica episcopal tradicional. En la medida en que los laicos que legitiman tales intervenciones, se convierten en "brazos largos" de la jerarquía eclesiástica en cada ámbito de la vida social, y pierden la posibilidad de constituir grupos corresponsables y autónomos en sus interacciones eclesiástico-sociales.

Otro ejemplo que podemos citar es el del presidente municipal de Tepalitlán quien durante el trienio 1983-1985 siendo un maestro de educación media, es miembro destacado de los *Caballeros de Colón*. Este organismo laico tiene una membresía procedente de sectores con ingresos económicos medios y altos, y se distingue entre otras cosas por sus contribuciones económicas a obras -de beneficio social -parecido en esto a los clubes de Rotarios y Leones-, su estructura jerárquica de grados" y sus atavíos vistosos, para las ocasiones solemnes.

Los intercambios "capilares" que se dan tradicionalmente en la sociedad alteña se manifiestan con mayor claridad cuando sus actores sociales esos miembros "polivalentes" se ven convertidos en protagonistas de las tensiones interinstitucionales y de las polarizaciones entre el aparato estatal y la sociedad civil, situaciones que con frecuencia involucran la relación entre la Iglesia y el Estado.

En síntesis, en las expresiones actuales de la Iglesia en Los Altos hay fuertes indicios de la persistencia de la estructura verticalista y de las -otras características propias de la tendencia dominante en la región, la nación y el continente y dentro de las complejas relaciones internacionales en el conjunto de la Iglesia católica en todo el mundo. En

consecuencia, la interacción con los organismos laicos --confesionales y no confesionales favorece el fortalecimiento de éstos como "brazos largos" de la jerarquía. Conviertiéndose así en el "pulpo de los tentáculos dorados".

Por otra parte, en el municipio de San Julián en cuanto a las impresiones de nuestro médico informante éste comentó que con respecto a la religión el sr. Cura Feliciano M. llegó al pueblo seis meses antes de que llegara el Dr. Se sabe que por comentarios del dominio público este cura fue corrido de su curato anterior, por estar en contra de la ideología de las oligarquías locales, situación que veinte años más tarde, en San Julián le valió la misma suerte. Actualmente -dijo- la palabra del cura ya no tiene gran peso sobre las personas pues éstas han ido cambiando su forma de pensar por influencia de la escuela y de los braceros que se van a E.U.A.

La tendencia dominante en la crisis y los conflictos electorales actuales

En la región alteña como en todas partes, la crisis actual ha agudizado principalmente las condiciones de los sectores populares: cada vez hay menos creación de empleos -lo que propicia el incremento de la migración a E.U., sobre todo juvenil, crece el déficit de vivienda, aumenta la carestía de los productos básicos, se incrementan las actividades ilícitas etc.

La crisis también afecta -aunque sin hacer gran mella en sus condiciones de vida a la burguesía, con la contracción de la actividad de avicultores, porcicultores, industrias alimentarias, manufacturas, etc. Sin embargo este sector, si bien ha experimentado una reducción en su espacio de maniobra, cuenta con diversas alternativas que ya está utilizando. Entre ellas están la asociación con otros capitales nacionales o trasnacionales y el esfuerzo de ampliar sus vínculos gubernamentales y políticos principalmente los oficiales, aunque sin descartar otras instancias.

Las actuales condiciones de crisis, en las que los procesos político-electorales exacerbaban las demandas populares -sobre todo las básicas y las específicas de dichos procesos (respecto del voto, hay mayor exigencia de respuestas eficaces inmediatas pero también de más largo plazo). En estas condiciones y en lo que se refiere al ámbito eclesiástico, los dirigentes políticos de los sectores populares -provenientes o no de los mismos- necesitan conquistar condiciones favorables al desarrollo de los grupos populares eclesiásticos, ya sea a contracorriente o mediante eventuales acuerdos con la jerarquía o, inclusive, con otros organismos seculares convergentes con los grupos dominantes.

Con base en la correlación entre las condiciones sociales y las situaciones eclesiástico-religiosas específicas de Los Altos podemos comprender mejor la emergencia de líderes carismáticos como el actual dirigente de la UNS y muchos otros.

También se explica cómo, pese a una correlación eclesiástico-social tradicionalmente favorable a la burguesía, los vínculos sutiles entre agrupaciones confesionales y no confesionales de la sociedad civil tienen un resultado favorable al PDM, organismo político popular que aprovecha reminiscencias históricas y elementos de la tradición regional que son atractivos para los grupos subalternos en su situación actual; en estas condiciones se comprende mejor la reemergencia de la UNS, del PDM como su expresión política y ambos como un movimiento populista católico de corte tradicional.

Un liderazgo carismático como el mencionado, inscrito dentro de la tendencia dominante que no apropia la autonomía de los laicos, resulta muy vulnerable en las eventuales negociaciones copulares, sus demandas se convertirían en objetos y el propio líder nunca sería un sujeto interlocutor. En consecuencia, la actual conducción pedemista no parece tener la base suficiente para aportar solidez en el desarrollo de alternativas adecuadas para los sectores populares, porque probablemente estos seguirán siendo marginados (si no totalmente, si en forma significativa, mediante la manipulación eclesiástica y oficial). Los actores sociales mayoritarios conservarían, pues, su papel de grandes ausentes en las interrelaciones de los poderes dominantes, de acuerdo con la tradición vigente en la

actualidad: la legitimación eclesiástico-religiosa de las diferencias sociales, el desvanecimiento y parcialización de sus conflictos, la supeditación a las diligencias...

En relación con lo anterior, mientras no se dé una innovación de la tradición cultural desde las instancias eclesiásticas y otras de la sociedad civil no cambiarán las perspectivas de los movimientos en donde si están presentes los actores sociales populares de la región. Su proyecto social seguirá orientándose al restablecimiento del pasado y anulará la visión de un futuro alternativo; su idea de restauración no podrá ir más allá de cambios superficiales y excluirá cualquier proyecto de transformación social.

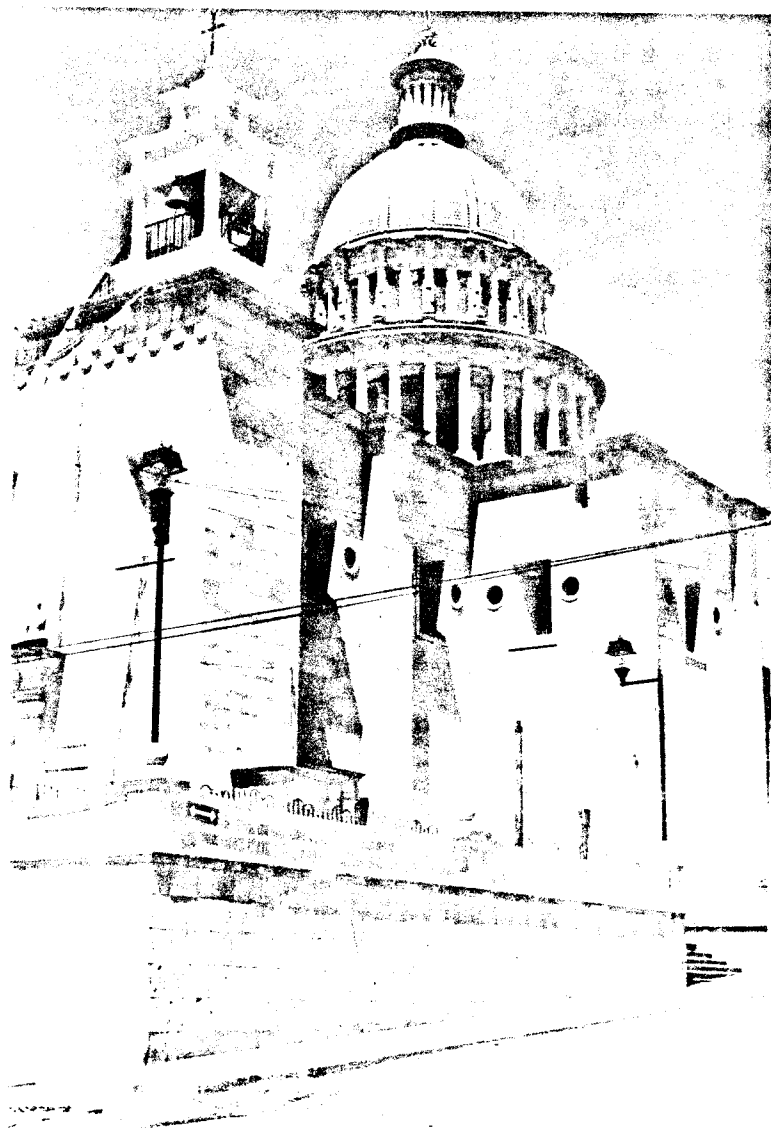

CAPITULO IX

SOCIEDAD Y CULTURA POLITICA

Analicemos estos ejemplos etnográficos: Al saber que mi informante salvadoreño, el Dr. William, ya tenía un buen tiempo en la región, le pregunté por sus apreciaciones sobre el cambio cultural que él percibía en los últimos 20 años, empezó a contarme la historia de San Miguel partiendo de los ferias, palenques, jaripeos, carreras de caballos, y casas de juego.

Respecto a estas actividades en el lugar, Araujo comentó que "en aquellos tiempos ésta era una de las principales actividades económicas, debido a que se apostaban fuertes sumas de dinero y socialmente estaba muy arraigada la costumbre de apostar incluso entre las gentes que no tenían tantos recursos, por consecuencia era uno de los principales temas de conversación entre los vecinos.

Habían importantes apostadores como los joqueys que jugaban no solamente a nivel regional sino nacional, uno de ellos era Silverio Vital. También en San Miguel había una casa de juegos clandestina, donde se apostaba mucho dinero, esta casa era atendida por la sra... -decía el doctor -".

Después de las elecciones sucedió el siguiente acontecimiento en San Miguel:

Se organizó una reunión para celebrar el triunfo del PAN no solamente en el municipio, o en la región de los Altos, en particular del VII Distrito, sino su triunfo a nivel estatal, pues éste fue el partido opositor que ganó la mayoría de las alcaldías en todo el Estado en las elecciones que se llevaron a cabo el pasado día 12 del presente mes, por esta razón, en esta reunión se dieron cita los presidentes electos triunfadores, acompañados de colegas, amigos y familiares, entre otros estuvieron presentes: El "ingeniero" José Luis Jiménez

Martín Presidente electo de San Miguel, el presidente de Jalostotitlán Alfonso Mercado Reynoso, el presidente saliente de San Julián y el candidato perdedor (pues el electo fue del PRI), el Presidente reelecto Rigoberto González Martínez de Tepatitlán de Morelos, de San Diego de Alejandría estuvo el presidente electo Santiago Echeverría Ramírez, el presidente reelecto de Arandas J. Guadalupe Tejeda Vázquez y simpatizantes de todos ellos. Principalmente y en su mayoría eran vecinos de pueblos y rancherías de San Miguel como lo son San José de los Reynoso, Mirandillas y Sta. María.

Cuando llegó nuevamente don Lupe, éste ya venía más servido que nada, en esos momentos se anunció el discurso que iba a dirigir el candidato a sus seguidores, por lo que nos levantamos de la mesa y nos fuimos a otro extremo del patio para ver más de cerca al candidato, luego de un nutrido aplauso, el candidato tomó la palabra dirigiendo un saludo a los presentes y externando su agradecimiento por el apoyo recibido durante su campaña, su discurso giró en torno a su compromiso que había adquirido con la comunidad, el cual consiste en acabar con los abusos, prepotencias y abusos de poder, situación que ha caracterizado a los anteriores gobiernos priistas.

En este contexto, parece ser que las acciones políticas no dejan de ser, al mismo tiempo un espacio para vincularse socialmente y estrechar lazos de "amistad" en función de ciertas afinidades políticas o ideológicas que manifiesta la gente, cuando se manifiesta en espacios públicos. Situación que todo mundo aprovecha para fortalecer dichos vínculos.

Martín por su parte fue invitado a pertenecer a los Caballeros de Colón cuando fue director de un taller en la Casa de la Cultura pero no aceptó para no meterse en problemas, además de que él sólo quería trabajar para beneficio de la comunidad, lo cual ellos tomaron a mal y lo empezaron a atacar desprestigiándolo socialmente.

Ahora analicemos lo que opina la sociedad civil sobre asuntos de política, para esto implementamos el siguiente cuestionario:

Sisa (Verónica Muñoz) es una jovencita de 18 años de edad, de tez apiñonada, ojos café oscuro, frente amplia, nariz regular, pelo café oscuro y largo y estatura de 1:60 mts. aprox. es muy dinámica y una persona de toda nuestra confianza; Miguel Angel (el güero) es un joven de 21 años de tez blanca, ojos verdes aceitunados, nariz aguilena, pelo rubio oscuro y 1:65 mts. de estatura, también es muy dinámico, es novio de Sisa y los dos trabajan en la fábrica de esferas que visitamos días atrás.

Entrevista.

P. Cómo les gustaría que fuera México en el futuro?

R. En México debería de haber una equitativa distribución del dinero, es decir, de la riqueza, esto a lo mejor traería una menor crisis y mayores oportunidades de desarrollo personal y del país.

P. Qué vía consideran la más adecuada para impartir justicia?

R. todas aquellas que estén más apegadas a la ley para evitar injusticias.

P. Qué opinan del E.Z.L.N?

R. Pues en un principio los líderes buscaban en realidad la igualdad de los indígenas y que se les tomara en cuenta, pero después estos líderes empezaron a buscar sus intereses personales.

P. Qué opina ud. de los partidos políticos? (PRI,PAN)

R. El PAN trata de buscar el cambio por vía de la democracia, el PRI es un partido lleno de corrupción.

Cuando llegamos Toño y yo a la oficina de la Casa de la cultura el profr. tostado ya nos estaba esperando, luego de saludarlo a él y a la secretaria, de inmediato nos invitó a pasar a la sala de juntas del inmueble, casi en seguida la secretaria nos invitó un café detalle que aceptamos con mucho gusto en virtud de que en la región no es nada común que a uno le inviten cualquier cosa.

Empezamos la entrevista con un planteamiento general que nos hizo el profr. respecto a los problemas sociales que más afecta a la comunidad sanmiguelense, estos son a saber:... ver secc. de entrevistas.

La primer pregunta giró en torno a la problemática social en la comunidad de San Miguel (cabecera municipal). Según sus propias palabras dice que existe desintegración familiar propiciada principalmente por los medios de comunicación masiva, por otra parte al existir una preocupación por llevar el pan diario a casa y hacer dinero se desatiende la formación de los niños, por eso hoy tenemos problemas de drogadicción, pandillerismo y delincuencia juvenil de grado alarmante en San Miguel, la edad promedio de los Jóvenes desubicados oscila entre los doce, trece y quince años.

Hoy se pueden ver graffitis y crecen alarmantemente los índices de robos cometidos a casas habitación por bandidos jóvenes, posiblemente manejados por adultos. Ha proliferado el consumo de droga y de activos (thinner, Formol. semento, coca, marihuana, pastillas psicotrópicas) que se hace muy común en la unidad deportiva en la plaza de armas y en algunas calles oscuras. Las autoridades deben instrumentar programas de prevención para evitar estos males a futuro, principalmente el DIF. No se han implementado abiertamente estos programas, sigo reiterando que los medios de comunicación son dañinos para la juventud, pero tampoco puedo negar que la propia crisis inside en estos problemas sociales.

Es alarmante la prostitución entre la población femenina de 13 y 16 años, no se ha dado en índices alarmantes, empiezan con el amigo, con el novio, con el vecino, algunas lo hacen sólo con los de confianza, después con cualquiera y de pronto algunas empiezan por incitación, curiosidad, hasta llegar al dinero. Afortunadamente no hay un alto grado a nivel público, más bien si lo hay pero en forma oculta o clandestina. En la comandancia me han informado de casos que se llegan a encontrar, podemos hablar de cinco o seis jovencitas públicas y las demás sólo con los de su confianza. Afortunadamente se han guardado ciertas costumbres en los altos por la religión, de ahí el recato de esta profesión.

Tomemos nota de las siguientes opiniones:

Iglesia y comunidad.

En toda la región hay una fuerte influencia y se corren efectos hasta en cuestión electoral, aquí en San Miguel dos sacerdotes denotaban su inducción a votar por x partido (PAN)

Discurso de sacerdotes: "Salinas es un ratero, miren cómo está el país, hermanos reflexionemos por el buen partido".

Existe la costumbre que las madres de familia recurran al Cura para que les solicione casi cualquier problema o para buscar orientación cristiana. "En San Miguel el cura es un egoísta, todas sus acciones las realiza como él cree que son correctas, no recaba opiniones ni consensos, es un autoritario".

No puedo negar que es un cura muy trabajador, construyó la casa parroquial remodeló los templos pero es muy marcada su forma de ser, la gente guarda el respeto por el sr. cura, El cura me comentó que un día a las 4:00 a.m. le hablaron por teléfono y le digieron "chingue ud. a su madre", esto quiere decir que tiene a sus enemigos, pero aquí el que está en contra del cura está en contra de la religión católica.

Actualmente está tratando de penetrar un organismo de los testigos de Jeová, tratan de ganar adeptos atacando o penetrando por medio de la gente marginada, por ser presas fáciles a sus intereses, ya tienen un número considerable de adeptos. Les dicen que los van a mejorar económicamente, los van a sacar de pobres, etc. (pero eso no es cierto), tienen seis años trabajando en San Miguel, son muy activos, no descansan, les regalan literatura de ellos de casa en casa a los que lo aceptan, cosa que no hace la Iglesia Católica.

Identidad alteña.

El denota como primer característica, gente con valor, noble y tenaz.

- a) gente con valor, pues lo ha demostrado al defender sus creencias, el caso más abierto es la Guerra cristera.
- b) es noble por naturaleza, pero no es dejada, en su naturaleza es noble amable y sociable realmente con la gente extraña.
- c) Tenaz porque no descansa hasta obtener sus metas.

Denota como segunda característica que la gente es radical porque no analiza con profundidad el ejercicio como ciudadano, tiende a elegir a sus autoridades (justo hoy por las elecciones, no hizo un análisis concienzudo de las posturas PRI, PAN, PDM, jamás se sentó la gente a pensar con quién le va a ir mejor, sólo dijo ya no quiero esto y no pensó mejor por cuál o qué quiero, y por eso pensó en darle su voto al PAN).

Tercera característica. Rígida en su forma de pensar pues es muy estricta, si se la hacen se la pagan, si Acción Nacional hubiera puesto un gato, el mismo que eligen, por ver alejada la solución a sus demandas, ya no queremos nada con el PRI.

En lo religioso, de igual forma "yo soy católico hasta la muerte, porque mis padres lo fueron, mis abuelos, mis bisabuelos y tatarabuelos lo fueron". Los alteños somos sumisos ante las palabras del cura, de lo contrario estaríamos en pecado.

EZLN.

Yo tengo mis dudas de cómo se gestó el EZLN si lo viéramos de manera general lo definiría como la única forma mas viable de hacerse notar... sr. aquí estamos por qué nos olvidan? así se dan cuenta que existe gente marginada y una selva con problemas los sucesos de hoy hacen pensar un día de una forma y otro día de otra forma, a lo mejor fue un movimiento fraguado por el sistema, los objetivos o medios de utilizar las armas son reprochables pues mueren muchos inocentes, unos engañados y otros sí por convicción, a lo mejor existe manipuleo de los líderes que a veces pretenden objetivos muy particulares,

a lo mejor ellos agotaron todos los medios con la federación y no le quedó otra situación; casi como lo que sucedió aquí en la cristiada con Calles.

A lo mejor esta fue un movimiento pactado como la cristiada, uno ya no sabe ni en qué creer pues los hechos ya no siguen una sola línea pero es muy difícil establecer la coyuntura real, hace cuántos años que no veíamos asesinatos brutales de gente de la gran cúpula, todo esto tiene mucha profundidad perfectamente bien planteada, quizá por la gente de las altas esferas, los asesinos no son autores intelectuales, existe información manipulada.

Vías de Justicia.

Lo primero que urge es una depuración del poder judicial de erradicar la corrupción de las cárceles, juzgados, cuerpos policiales, pues estos lugares están llenos de gente sin escrúpulos, y las cárceles están llenas de gente inocente y de escasos recursos, sabemos que los ricos compran a las autoridades.

Procuraduría y Corte deberán ser eficientes con estas para ser real esta impartición de justicia, pues sabemos que los juzgadores aún teniendo las pruebas para encarcelar a alguien con el sólo hecho de dar su mochada los dejan en libertad. Por eso una depuración de la procuraduría, del poder judicial, de los ministerios públicos estatales y municipales, siguiendo un organigrama y una real voluntad política podrán hacer verdad la impartición de justicia. Sólo es cuestión que se decidan caiga quien caiga, ruede quien ruede.

Poder.

Yo pienso que hay una mala interpretación del poder político, económico y eclesiástico, como que hay una mala concepción y distorsión en su aplicación el que tiene dinero quiere comprar todo sea terrenal o eclesial, el que tiene el poder político, quebranta y pisotea, el eclesiástico maneja económica e ideológicamente a la gente.

El poder debe ser detentado y administrado de forma justa y equilibrada, tratando a todos por igual. El dinero está concentrado en unas cuantas manos, en esta semana se incrementó el capital de los multimillonarios. Todos deben de tener lo que realmente merecen.

Actualmente se encuentra distorsionado el ejercicio del poder principalmente por el poder político; se debe de evitar el nepotismo* (reparto de poder entre parientes), el poder no se debe llamar así, pues crea una prepotencia de todo poderoso.

*Su sobrina, curiosamente funje como su secretaria particular en la Casa de la Cultura, de la cual él es el director.

Política.

La política suele tener muchas interpretaciones, para unos la interpretan como una ciencia, un arte, ante esa difurcación de ideas puede mostrar que es las dos cosas.

Entran las ideologías, las administraciones públicas, los regímenes (marxista-leninista, anárquico, sistema de partidos, multipartidistas plurales, etc.) En sí la política siento que tiene algo de ciencia porque el ejercicio de ésta necesariamente implica metodología, estrategias, para lograr una estructura, y esto es un arte elaborarlo y llevarlo a la práctica, arte es lo que tiene, porque el discurso, los gestos, la dicción, locución, llevan el objetivo de persuasión; el arte tiene que necesariamente entrar, aunque no es el determinante, el determinante debe de ser lo científico. Aquí en una campaña política califican al candidato cuando lo oyen, la gente no analiza profundamente el discurso, se deja llevar por lo bonito que hable, la gente no tiene ni el conocimiento ni la cultura política para hacer una buena elección, por eso la gente se conforma con las palabras.

Para elegir a una reina debe de incluirse la parte cultural, sólo para no obtener el título, para ser una estatua sino que debe de representar todo el sentir del pueblo su cultura y educación. La gente sólo quiere a la más buena, la más bonita, a la más sabrosa, sólo quiere estatuas, no analizan, no son analíticos.

Partidos.

PRI: Es una máquina muy pesada pero ha perdido campo, se ha vuelto una rutina prácticas institucionales, por costumbre (nepotismo, no consultar a las bases en la elección de precandidatos, les han dado un baño de democracia pero aún existe el dedaso), prácticas no fáciles de erradicar por su arraigo de 66 años. Sus propuestas son buenas, el problema es su ejecución, su metodología no ha sido la buena.

PAN. Es la típica oposición, siento que carece todavía de programas y proyectos a ejercer; se ha concretado solamente a criticar las fallas del gobierno emanado del PRI, es un partido a favor de nada y en contra de todo. Todo partido debe de ser revolucionario no conservador, siento que hay gente capaz, valiosa, pero le falta adoptar una madurez política, actuar.

PRD. Es un partido izquierdista, con un poco de todo y mucho de nada, le falta adiestrar a sus líderes de medio nivel hacia abajo (bloqueos, vilencia), le falta una metodología para ejercer, pero quizá sea por sus metas no realizadas lo que lo orilla a lo que ya comenté. Un partido así no es viable para ejercer el poder pues lejos de estabilizar al país lo van a hundir, son marxistas-leninistas.

PVEM. Es un partido que no tiene porqué existir, no tiene ofrecimientos quizá como organización netamente ecológica, tal vez.

FCRN. Este se quedó en eso, es un satélite del PRI.

PPS. PARM. Parásitos del PRI, son sus paleros sus comparsas.

PDM. Es un partido que pude entender porque me adentré a él, persigue como meta la justicia social cristiana, son más cristianos que políticos, hablan que los trabajadores se conviertan en copropietarios de la empresa.

Sus metas una habitación para cada trabajador, una justicia integral para que la gente sea tratada como humanos, que se les tome en cuenta, para que cada hombre se conforme de la parte material e inmaterial (cuerpo y alma), espiritual y sentimental.

Yo siento que tiene un buen proyecto pero los jefes no han manejado la metodología adecuada, más bien les ha faltado interés, o quien sabe, con ello ha ido decreciendo. El PDM surgió con la reforma política del '79 les falta interés y ganas de seguir creciendo, es bueno.

PT. Comparsa del PRI, sus líderes son unos vividores pues viven de los subsidios del Estado.

El sistema de partidos está condenado a vivir en la ignorancia, pero en los hechos se está un bipartidismo. El sistema creó el multipartidismo para que el PRI siempre esté en el poder. Ya están cambiando las cosas, el PAN con conciencia o sin conciencia de la gente empieza a tomar su lugar en el bipartidismo que puede llegar a consolidarse.

Voto.

Se vota por obligación y porque es un derecho constitucional. Es una obligación de todo ciudadano, con México, con nosotros mismos; es una responsabilidad de no equivocarnos, el voto es una forma democrática para elegir a las autoridades que hoy se ha ido respetando. Se vive una nueva política, en Guadalajara los taxistas ponen su calcamonia del PAN aún siendo de la CTM o de la CROC.

Cultura Política.

Pienso que todo mundo debe tener una conciencia política que debemos vivir día a día, una responsabilidad política en lo que a cada uno corresponda pensando en el bien comunitario, antes se pensaba en el bien común en cada individuo, cada quien es libre de manifestarse de ejercer su propia política y cultura política. Para mí la cultura política es la serie de factores que intervienen en el ejercicio de la misma política, es una capacidad política del

ejercicio de ésta; cada día hacemos política, todos participamos en el ejercicio político en el ejercicio político, la cultura política es el resultado de este ejercicio, de la ideología de la responsabilidad y derecho a expresarnos.

La gente que mal interpreta todo esto, nos da una mala práctica de la cultura política.

Presidente alteño.

Se tendría que caracterizar e identificar como alteño (ideológicamente, por sus costumbres y fisonomía) puedo pensar que podría ser un buen presidente. La región de los Altos ha proporcionado personajes importantes a nivel nacional, un presidente alteño sería muy fiel a sus principios, defendería al país contra los embates del extranjero (actualmente hay presiones del extranjero en el manejo del país, es decir, te voy a ayudar pero saca tus trapos al sol), por la tenacidad y valor sería un muy buen presidente siendo fiel a sus principios, una persona cambiante que piensa de una forma y actúa de otra se destina al fracaso.

Esposa del presidente originaria de Los Altos:

Sinceramente no la conozco, nunca la ví, pero por ser de la cuna o provincia mexicana, de la que todavía se vive. En lagos de Moreno se sentía un sabor claro de la provincia de los Altos aunque esté colindando con aguascalientes y Guanajuato. Actualmente tiene costumbres implantadas y pudiera ser que se pierdan las características alteñas.

Fue una mera coincidencia el ser esposa de Carlos Salinas de Gortari, puedo pensar que finalmente hubo una separación o rompimiento matrimonial muy fuerte, quizá por los intereses de una de las partes, nadie nos dice que pudo ser estos manejos de Salinas lo que orilló este rompimiento; ella fue fiel a su idiosincracia, le dijo "sabes que soy así y pues ahí que muera" (como alteña).

Como concibe la familia.

En general, la familia es la unidad de San Miguel, los miembros se preocupan por mantener la unidad y sobre todo el bienestar económico; pero ya empezamos a vislumbrar problemas de desintegración, son prácticas cada vez más comunes, pero aún así se ha mantenido unida como la célula de la sociedad.

En los eventos culturales que organiza esta casa viene toda la familia al igual que a Misa, a la plaza, etc. a veces la madre no puede con el paquete, la casa, la educación formativa de los hijos, etc. que van deteriorando la unidad familiar.

Yo veo un problema arraigado de la juventud por prepararse ya no se molestan ni siquiera en pensar que origina la pérdida de valores característicos alteños, como que ahora golpeados por la crisis optan por irse a trabajar; y así safarse de la educación. Es una juventud desorientada, desubicada, no saben lo que quieren, no tienen idea de lo que hacen en la escuela o en otra actividad, se han olvidado de los deseos de prepararse, lo veo día a día en un alto porcentaje, 15 de cada 25 preparatorianos no saben realmente para que van a la escuela, los trabajos o las tareas las elaboran para entregarlas 5 minutos antes, no tienen conciencia, es grave.

La apatía de los padres de familia, en nulo apoyo hacia los chavos, la falta de apoyo o de interés para checar si cumplen o si van realmente a la escuela, son en gran medida la causa de todos los problemas que menciono atrás. Los padres sólo cumplen con pagar la colegiatura, en comprar los útiles, ya ni se preocupan de ver las calificaciones de los chavos, de cien padres sólo dos se interesan por sus hijos de la prepa. No asumen la parte que les corresponde en el hogar quieren que todo el paquete lo cargue el profesor, irresponsabilidad de los padres, siendo consentidores al extremo, de ahí los chavos buscan salidas por la tangente a nivel social y educativo.

De mí mismo.

Es difícil hacer una autocrítica, pues intervienen factores de conveniencia muy cómodos, me siento afortunado porque tuve la oportunidad de nacer en una familia unida, mis padres fueron unidos, mi padre fue ejemplar, fue parte de la UNS, virtual en sus cosas aunque pocos consejos me dió, me guió en su actuar, lo percibi lo seguí por ser un luchador social.

En comicios mi padre buscaba que el voto se respetara, empecé a almacenar todo, es lo que dió pauta a mi militancia partidista(PDM) y después en un foro.

Todo lo que he pretendido lo he logrado, no he tenido fracasos, (trabajo), tengo una buena imagen en el pueblo tanto en lo civil como en lo religioso.

Fue diputado pedemista por mayoría en 1980-83 aunque actualmente no pertenece a ningún partido por no apasionarse como se da en la región.

Entrevista con el sr. Edgar González y la sra. Silvia Padilla.

Cuando llegamos a la casa de los sres González Toño y yo, la sra. Silvia no se encontraba en casa por lo que estuvimos platicando un momento con el sr. Edgar mientras ella regresaba, cuando ésta llegó de inmediato se integró a la charla que sosteníamos con su esposo. Al hablarles acerca del tema de la educación estos señores comentaron que la educación en México estaba por los suelos, que el nivel académico de los profesores era muy deficiente, que en las escuelas se deberían de dar clases de civismo y de moral pues según ellos en la actualidad ya no hay respeto por nada y existe una devaluación de los valores, esto lo comentaban en un tono bastante molesto. Comentaron nuestros anfitriones que en San Miguel hay una escasez de profesores para los niveles de secundaria y preparatoria.

En cuanto al tema de la religión, comentaron que no pertenecen a ninguna agrupación religiosa, pero que a ellos les enseñaron sus padres que la "la sotana no se toca", y en

este sentido, es el factor humano el que falla, no la Iglesia, pues incluso ésta se preocupa mucho por los problemas sociales y por el pueblo. Concretamente los cursillistas, los de la Adoración Nocturna, La Acción Católica, los de la Juventud, las Franciscanas, los Grupos juveniles y los sacerdotes. Por su parte, los grupos juveniles tienen sus reuniones culturales y peregrinaciones anuales en el mes de julio a la comunidad de Huejutla, a cargo del Padre Mirillo y los misioneros del grupode San Pablo, éstos se agrupan por habilidades o especialidades. Ante esto, la religión juega un papel muy importante, pues es libre y no exige nada. En cuanto a otras sectas religiosas digeron que en la comunidad hay Testigos de Geová desde hace diez años aproximadamente.

En relación a las autoridades municipales comentaron que éstas sólo cumplen con sus funciones porque se les exige. Por otro lado digeron que se paga por entrar a la Unidad Deportiva y que la sra. Paulita Padilla donó parte del del terreno que ocupa esta unidad además de que las autoridades expropiaron parte de algunos terrenos aledaños para completar la superficie que se requería para la construcción de la unidad y de la Casa de la Cultura.

Dicen que incluso se han formado patronatos en contra de las autoridades pero que ninguno de estos ha funcionado y han terminado por desaparecer. Con respecto a la identidad y costumbres del alteño, señalaron que un alteño es muy luchista y privilegia el honor y la honestidad pues hay ciertas raíces de las buenas costumbres. "No es común pedir prestado ni depositar el dinero en el Banco, existe un Gobierno Federal que los ha tenido muy olvidados, sin embargo, ellos no esperan nada de los subsidios, por lo trabajadores que son dicen que incluso "dan dos judíos por un alteño" y que "un alteño ranchero vive como pobre para morir como rico", en lo económico éstos no son fantasiosos y sino más bien se consideran realistas.

Cuando una pareja se casahacen su hogar de residencia separada de la casa familiar pues nadie quiere vivir de arrimado, en este sentido dicen que "los dichos son evangelios pequeños". En lo que respecta a su opinión en lo político consideran que tendríamos que

cambiar muchas cosas empezando con la democracia, la justicia y un buen gobierno, pues cambiando esto se podrían solucionar los problemas sociales en un 96%. Por su parte la señora Silvia sí está de acuerdo con la propuesta de Juárez de que la Iglesia son dos Instituciones que deben actuar de manera autónoma separados el uno del otro. Consideran que debería de haber una renovación de los valores morales, que debería de haber un patriotismo, un interés por el bien común y un desinterés por el bien propio, "tener amor a Dios y amor a la Patria" con buenos administradores del poder y del gobierno, "reconocernos todos como hermanos y como mexicanos", pues en la actualidad "nos vemos como desconocidos".

Los políticos deberían de saber qué es el poder y quién los llevó al poder pues "hay abuso de poder y son unos mentirosos y convenienceros". "Este sistema ya no funciona y el próximo sexenio estrenaremos un presidente de otro partido". Consideran que los cargos públicos no deberían ser tan bien pagados ya que de esta manera se evitaría que los funcionarios estuvieran en estos puestos como "aves de rapiña".

Por otra parte, comentaron que en San Miguel no hay Haciendas, que anteriormente existieron solamente las Haciendas de Caspilolla, Pozos Morados y del Potrero, actualmente sólo hay una hacienda llamada Xalpa que funcionó como fábrica textil pero pertenece a otro municipio, en esta propiedad se encuentran piedras labradas en forma de flechas.

Los Fundadores de San Miguel fueron las familias Lozano, Alcalá y Rábago aunque algunos de los Lozano emigraron a México. El primer nombre que tuvo el pueblo fue el de Atoyanalco que significa "ojo de agua caliente al otro lado del Río", después se le dió el nombre de San Miguel de los Alcalá para quedar finalmente como San Miguel el Alto. Este pueblo fue fundado por gente de Jalostotitlán en particular por Alfonso González de origen austriaco quienes en sus inicios fueron dueños de Jalostotitlán y San Miguel. Los González (los burros de oro) son los dueños de la Pastelería la Francesa. El tío de Silvia Padilla

Jiménez es originario de los Correa de Zacatecas. Los Padilla Emigraron a León, Aguascalientes y México. En León y Aguscalientes residen muchos alteños.

En relación a la pregunta de qué opinaría de que la ex-esposa de un ex-presidente de México fuera de la región de los Altos, señalaron que ésta conservaría sus principios por sobre todas las cosas, se sabe que ella tiene buena amistad con algunas personas de Lagos de Moreno. Por su parte los alteños están a la defensiva contra el gobierno federal, incluso se atreverían a decir que éste les tiene miedo a los alteños por sus antecedentes de la guerra cristera.

Por otra parte, la muerte del Cardenal posadas provocó mucho descontento entre la gente, como dato señalaron que el Obispo José Guadalupe Martín Rábago es originario de San Miguel el Alto, al igual que el Obispo de Veracruz Guadalupe Padilla aunque su hermano sea un Diputado no muy honorable que digamos.

En San Miguel no hay Cultura Política, la gente más preparada que había respecto a esto, fue exterminada por el terrorismo fiscal con amenazas, a veces cumplidas, estas personas no participaban en política por temor, esto ha ocasionado que ya no haya opiniones propias y que sólo se divague cuando se emiten juicios u opiniones. Aunque curiosamente San miguel ha sido cuna de grandes políticos.

Sólo don Sergio Dávalos durante su periodo presidencial tuvo vínculos con la Iglesia pero retomándola como puntos de vista en sus opiniones. Los señores Gonzáles no están de acuerdo en criticar a los ricos, pues éstos promueven empleos para el pueblo.

CUESTIONARIO POLITICO CULTURAL

1 - ¿COMO LE GUSTARÍA QUE FUERA MÉXICO EN EL FUTURO?

1.1F- Quisiera tener un México nuevo, lleno de tecnología, sin deudas, con un gobierno firme y capaz de llevar a cabo correctamente la justicia.

1.2F- A mi me gustaria que fuera más sano y completo en su educación, más valiente en aceptar lo que alcanza y no pedir más de lo que no tiene, más capacitado para dar y recibir críticas, más amplio en todos sus sectores y más soportable que hoy.

1.3F- Me gustaria que fuera un país en donde no existiera la violencia, la injusticia, en donde sus gobernantes estén conscientes de sus obligaciones.

1.4F- Con más oportunidades de superación por medio de bastas fuentes de empleo, con personas que tuvieran un alto nivel de preparación que llevaran a México a ser un país con más apertura en las relaciones internacionales, económicas, políticas, culturales y sociales a fin de colocarse en el primer mundo. También que la riqueza no sólo se concentrara en unos cuantos puntos, sino que de alguna forma hubiera una distribución equitativa para que no hubiera pobreza.

1.5M- Pues que fuera un país primermundista y con presidentes que de verdad fueran justos.

1.6F- Que hubiera paz y que no hubiera guerras y que hubiera más gente preparada.

1.7M- Que hubiera más fuentes de trabajo, que los mexicanos consumieran más nuestros productos para el bien de México.

1.8F- Un país desarrollado que superara sus crisis económicas, en el que hubiera muchas posibilidades de empleo, mucho más limpio y que muestre desarrollo en todos los aspectos.

1.9F- s/r.

1.10M- Un país productivo con con gobernantes buenos que no lo exploten a sus anchas.

1.11M- Primero, un lugar sin corrupción, segundo, con igualdades económicas y que tomaran en cuenta la opinión de los ciudadanos.

2.- ¿QUIEN CREE UD. QUE SE PREOCUPE MAS POR LOS PROBLEMAS SOCIALES?

a) Autoridades b) empresarios c) ganaderos d) profesionistas, e) los ancianos f) los

jóvenes

n) Quiénes?

2.1F- Pienso que no puedo indicar que uno de estos lo haga, ya que todos se preocupan, unos más que otros pero todos lo están.

2.2F- Yo creo que como hay un enlace o debe de haberlo, entre unos y los otros sectores, entonces los jóvenes deben de ser unos buenos profesionistas para tener autoridad de unos buenos empresarios para no dejar caer la labor ganadera, y a nuestros adultos y ancianos hay que fortalecerlos con nuestros hechos profesionales y diálogos correctos para la resolución del vivir social.

2.3F- Creo que deberíamos ser nosotros porque comenzamos a vivir, nos va a afectar directamente los errores de los mayores, principalmente los problemas sociales.

2.4F- Yo creo que a todos en mayor o menor medida pero pues todos formamos parte de la sociedad y por lo tanto nos afecta directa o indirectamente.

2.5M- Los adultos.

2.6F- Las autoridades.

2.7M- Todos nos preocupamos aunque sea un poquito.

2.8F- Los profesionistas porque son los que conocen más a fondo los problemas, ven su origen y sus causas y pueden tener una mejor solución.

2.9F- Los profesionistas son los que más se preocupan por los problemas sociales del pueblo.

2.10M- Yo pienso que todos nos deberíamos de preocupar porque es algo que está sucediendo alrededor de nosotros.

2.11M- Toda la gente con sus diferentes intereses.

3.- ¿CUALES SON LOS PROBLEMAS SOCIALES MAS IMPORTANTES EN SU COMUNIDAD?

3.1F- Pienso que nuestra ideología ya que siempre nos aferramos a una idea y nunca nos abrimos a nuevas expectativas, el machismo es otro gran problema, la migración, la educación y el desempleo.

3.2F- La emigración, pocas posibilidades de estudio, influencia clériga no apta y desintegración familiar.

- 3.3F- El pandillerismo y la drogadicción.
- 3.4F- La falta de empleo y la emigración.
- 3.5M- La drogadicción, la prostitución, el alcoholismo, el machismo, etc.
- 3.6F- Drogadicción, alcoholismo, prostitución.
- 3.7M- Alcoholismo, drogadicción, agua y falta de trabajo.
- 3.8F- Alcoholismo y la baja económica que se vive actualmente, falta de empleo y salarios muy bajos.
- 3.9F- La baja economía que hay en este pueblo debido a que prácticamente dependemos de los precios de la leche y ahora está muy bajo, además otro grave problema es el alcoholismo.
- 3.10M- El alcoholismo en personas maduras y la drogadicción en la mayoría de los jóvenes. Todos los jóvenes que vienen de Estados Unidos se reúnen con sus amigos y de ahí empiezan a surgir las pandillas.
- 3.11M- La pobreza.

4 .- ¿COMO SE ORGANIZAN USTEDES PARA LA REALIZACIÓN DE TRABAJOS DE BENEFICIO SOCIAL?

- 4.1F- Bueno, algunas veces llevamos a cabo charlas y campañas.
- 4.2F- Por medio de pedir ayuda a los que quieren participar y por apoyo del cabildo municipal y también de la Iglesia y otros patronatos que promueven eventos.
- 4.3F- En este tipo de trabajos no todos somos muy participativos. Se realizan rifas y eventos donde se puedan sacar fondos económicos.
- 4.4F- Por lo general ayudamos a realizar encuestas por parte del Centro de Salud o también ayudamos a recaudar fondos para la construcción del nuevo templo.
- 4.5M- Bueno, en equipos y si es colecta de Cruz Roja nos ponemos en la avenida principal.
- 4.6F- Por medio de kermesses, rifas y colectas.
- 4.7M- Trabajando unidos o en grupo y desarrollando diferentes actividades.
- 4.8F- En grupos con la colaboración de sus miembros.

4.9- Por lo regular cuando se trata de una obra de beneficio social, la Iglesia organiza grupos para juntar fondos, también en las escuelas nos organizamos ya sea para ayuda económica, levantar encuestas y lo que se quiera para llevar a cabo la obra.

4.10M- Según sea el caso, a veces pedimos dinero, hacemos kermesses, pedimos en las tiendas lo que puedan dar, etc.

4.11M- En la comunidad no hay mucha organización.

5.- ¿QUE ACTIVIDAD ECONÓMICA CONSIDERA LA MAS IMPORTANTE EN SU MUNICIPIO?

5.1F- La ganadería y la elaboración de productos lácteos

5.2F- La inversión ganadera, la agricultura y la industria.

5.3F- La ganadería.

5.4F- La ganadería

5.5M- La ganadería.

5.6F- Ganaderos y porcicultores.

5.7M- La ganadería.

5.8F- La ganadería

5.9F- La ganadería

5.10M- Los comercios y la ganadería

5.11M- s/r.

6.- ¿QUIEN CREE UD. QUE SEA EL RESPONSABLE DE LA ACTUAL CRISIS ECONÓMICA?

6.1F- A pesar de que ha habido una serie de sucesos desde años atrás y que los presidentes y sus amigos han tomado gran parte del dinero del país, pienso que definitivamente Carlos Salinas de Gortari contribuyó mucho a la causa, ya que nos puso en

una gran desventaja cuando comenzó con lo del tratado, y además que gastó mucho dinero en construir casas y muchas otras cosas para él, sin pensar en el dinero que se gastó y también el dinero que se llevó.

6.2F- Yo pienso que todos los mexicanos tenemos parte de la culpa o de responsabilidad en esto.

La vía del diálogo y la de la violencia.

6.3F- Yo las clasifiqué en orden de importancia:

- a) Carlos Salinas, por su mala administración y su enriquecimiento inexplicable junto con el de todo su gabinete.
- b) Todos los que votaron por el sistema.
- c) Todos por no defender lo que algún día nos perteneció.

6.4F- Definitivamente pienso que el gobierno anterior encabezado por Carlos Salinas fue el responsable de la crisis por haber administrado mal nuestros bienes pues lo que hizo fue encarrilar a nuestro país hacia el primer mundo y al salir llevarse todas las riquezas.

6.5M- El ex-presidente de la República, Carlos Salinas y algunos miembros de su gabinete, además de algunos de sus familiares.

6.6F- Salinas de Gortari.

6.7M- El expresidente Carlos Salinas de Gortari por mal gobernante.

6.8F- Salinas de Gortari y todos los funcionarios públicos que colaboraron con él.

6.9F- Salinas de Gortari

6.10M- Carlos Salinas y el que mandó a matar a Colosio.

6.11M- Sencillamente el expresidente.

7.- ¿QUE VÍA CONSIDERA LA MAS ADECUADA PARA IMPARTIR JUSTICIA?

7.1F- Definitivamente descarto la violencia, más bien pienso que se debería hacer por charlas y pláticas que lleven a un fin efectivo.

7.2F- La legal y derecha del gobierno.

7.3F- La vía del diálogo y no el de la violencia.

7.4F- Primero el diálogo, pero si no es suficiente entonces tomar medidas más drásticas sin recurrir a la violencia, y a aquel individuo que viole la ley se le castigue de acuerdo al

grado de gravedad del delito pero sin ser flexible con tal o cual persona, es decir, que la ley sea impartida igual con todos a fin de ser justos.

7.5M- s/r.

7.6F- Que no hubiera corrupción entre los mismos gobiernos y los narcotraficantes.

7.7M- Que el presidente de México y demás gobernantes fueran más honestos y en vez de fregar a los mexicanos los ayudaran.

7.8F- Que exista una igualdad de derechos para todos los que vivimos dentro del país.

7.9F- s/r.

7.10M- La honestidad.

7.11M- Que se tome en cuenta la opinión de la gente y que de igual forma la gente hablara e hiciera saber sus formas de pensar.

8.- ¿QUE OPINA DE LA POLITICA?

8.1F- Es una forma de institución que nos rige y que hace que acatemos según sus reglamentos impuestos.

8.2F- Que su destino es material, intelectual y social.

8.3F- Creo que aquí se le está empezando a dar más importancia a la política.

8.4M- Yo veo que en mi pueblo hay poco interés por la política e incluso nuestros presidentes los considero un poco desorientados.

8.5M- Es muy mala porque no se hace justicia.

8.6F- Que los elegidos a ser gobernantes algunos no están suficientemente preparados y no cumplen lo que prometen.

8.7M- s/r.

8.8F- Hay muy poco interés por parte de la población, se interesan sólo las personas adultas, especialmente los hombres, pero en general hay muy poco interés.

8.9F- Casi nadie se interesa por la política.

8.10M- Que no están bien preparados, les falta mucha preparación en todos los aspectos.

8.11M- Nuestra política, pues aquí cada quien hace lo que quiere y no le piden opinión a la comunidad.

9.- ¿QUE OPINA UD. DEL E.Z.L.N ?

9.1F- La verdad creo que es un grupo de personas mandadas por el gobierno para llamar la atención y quitar el tiempo a la gente para que no vea profundamente los sucesos ocurridos anteriormente.

9.2F- Me convence su valentía y si lo hace por México, adelante, para que haya un equilibrio mejor.

9.3F- Creo que sus ideales son buenos, siempre que no haya personas detrás de éste que utilice el movimiento con fines políticos.

9.4F- La verdad conozco poco de eso pero lo que se dice es que el E.Z.L.N. tomó esas medidas para llamar la atención del gobierno y así tomaran en cuenta y respetaran los derechos de los individuos, pero si es así, de que sólo buscan beneficiarlos ¿porqué con el mismo movimiento están desplazando a tantas personas de sus pueblos y alterando su vida?

9.5M- Yo pienso que es una causa buena para presionar al gobierno y defender los intereses de los mexicanos.

9.6F- Que Chiapas es un estado que tiene muchas riquezas y están luchando porque están sufriendo hambres.

9.7M- Están ayudando a los más necesitados y al gobierno no le gusta lo que están haciendo.

9.8F- Son personas que luchan por obtener lo que desean, y son personas valientes, pero no creo que una guerrilla sea la vía mas adecuada para obtener sus fines.

9.9F- s/r.

9.10-. Yo opino que lo que está sucediendo nos lo cuentan de color de rosa, pero en realidad está que arde la cosa. Estoy de acuerdo en que se hayan levantado en armas, que luchen por lo que les pertenece, lo que no me gusta es que, quién los levantó en armas sea de otro país.

9.11M- En mucho tiempo han sido los primeros de tantos indígenas, que como no tuvieron otra alternativa, se hicieron escuchar, para mi los zapatistas fueron y siguen siendo un cambio en este país, los admiro.

10.- ¿QUE OPINA DE LOS PARTIDOS POLÍTICOS? (PAN, PRI, PDM, PRD).

10.1F- Son entre ellos mismos aliados, y se encargan de gobernar el país con un sistema de gobierno muy mal organizado, digo que se encargan porque aunque el PRI esté en el poder, pienso que los demás lo están apoyando.

10.2F- El PRI es la raíz y el árbol que ha conservado a México en sus auges y derrotas, el que decide mientras los demás sólo plantean, y que sabe por qué y cuando debe hacer tan grandes convenios y los demás son sólo suplentes.

10.3F- a) PAN: Tiene formas muy buenas para gobernar sólo que algunos de sus militantes son muy capitalistas y no se adaptan a las clases media y baja, pero creo que vigilando a sus militantes funcionaría.

b) PRI: Es un partido obsoleto pues siempre nos han gobernado en base a mentiras y engaños, es un partido en donde sus militantes son personas sin ideales, sin patriotismo, sin principios morales, lo único que les interesa es el dinero a costa de todo. Es un partido que habla de democracia cuando en realidad ni la conoce.

c) PRD: Su base ideológica no funciona, ya se ha comprobado en algunos países, en un sistema socialista no cabe la democracia no inspira confianza para un país que tiene aspiraciones de libertad. Sus dirigentes no inspiran confianza porque más que idealistas dan la imagen de estar resentidos con el sistema por no haber obtenido algún puesto.

d) PDM: Tiene una ideología muy buena que ayudaría mucho al pueblo de México, pero no tiene ni la estructura, ni la organización, ni líderes para presentar opciones que resuelvan la problemática que se está viviendo actualmente. El sistema ha luchado por impedir su crecimiento, y lo ha logrado, es un partido sin esperanzas.

10.4F- El PRI se ha convertido en el partido oficial porque ya lleva muchos años en el poder, pero es porque actualmente los mexicanos tenemos miedo de cambiar el sistema político, aunque sepamos bien que son ciertamente muchos los beneficios recibidos por parte del PRI pero también michísimos perjuicios. En el PAN se encuentran aquellas personas desplazadas del PRI y quienes de alguna manera están a veces en su contra y a veces de su lado, son convenencieros y por eso se les dice veleteros. El PRD es un partido izquierdista porque está totalmente en contra del PRI y busca llamar la atención de la sociedad poniendo en tela de juicio al PRI siempre criticando sus acciones y tratando de escandalizar a la gente más de lo que debería preocuparse y hacer que también la sociedad se ponga en contra del PRI.

El PDM yo lo considero un partido que existe para desviar los votos. Por ejemplo, si sólo existieran dos partidos, la situación sería más reñida y con esos partidos complementarios hay más divisiones.

10.5M- Yo pienso que los partidos políticos son buenos pero debería haber un cambio porque el PRI ya tiene muchos años y pienso que debería haber o probar otra ideología.

10.6F- En general todos los partidos para elegir gobernante no se fijan en el partido sino en el representante y que sí nos va a ser un bien para la humanidad, aunque todos los partidos terminen robando.

10.7 M- Yo pienso que tanto uno como otro nos friegan de una u otra manera.

10.8F- El PRI es un partido que se aprovecha de la gran aceptación que tiene de las personas, y no cubre las necesidades de las personas y que actualmente ha decaído bastante. De los demás no tengo mucho conocimiento sobre ellos.

10.9F- s/r.

10.10- Todos los candidatos de estos partidos ofrecen y nunca cumplen y cuando llegan al poder, es para robar al país, estado, o pueblo. Los partidos en sí son buenos, sus lemas, lo que significa su partido, etc. Pero cuando llegan al poder nomás es puro robar.

10.11- Aunque uno no se da cuenta de lo que realmente son, yo pienso que la política de hoy en día, es más que una organización para el bienestar del pueblo, y todas esas cosas de las que se presumen es conveniencia para quién?, pues para el más inteligente, porque ahora sí, el más listo es el que con más se queda.

11 - ¿QUE SIGNIFICA EL VOTO PARA UD.?

11.1F- Aunque nos dicen que es un deber como ciudadanos, pienso que es tan sólo una farsa, para que nos sintamos honrados en cierta forma, al elegir a nuestros gobernantes.

11.2F- Para mí es un parecer, una opinión muy individual que se vuelve general o de la comunidad que depende de una decisión hecha y vista, éste puede valer mucho o depende.

11.3F- El voto significa para mí el derecho más grande de los mexicanos ya que a través de él se expresan sus anhelos de justicia, libertad y democracia.

11.4F- Es un deber y un derecho de las sociedades pues son ellas las que al participar deciden el futuro de su país, el voto expresa y deja escuchar la voz de la sociedad que pide lo que necesita.

11.5M- Para mí significa que es muy bueno éste, pero de todas maneras llega a haber fraude.

11.6F- Es una forma de elegir con toda libertad, para elegir a la persona indicada, también es algo muy serio que debemos tomar en cuenta a la hora de votar.

11.7M- El voto es para mejorar el bienestar de México, para elegir a un buen gobernante, pero lástima que no se respeten las elecciones porque algunos partidos hacen trampas.

11.8F- Es algo muy importante pues depende de él que se elija a la persona que queremos.

11.9F- El voto supuestamente significa que todo el pueblo tiene el derecho de elegir a sus gobernantes, pero aún haciendo a un lado lo que se dice que no son limpias las votaciones, creo que de todas formas el pueblo no elige a su gobernante preferido, porque muchas veces ni conoce los partidos políticos y mucho menos las verdaderas intenciones de quien los representa, además estamos influenciados por los medios de comunicación, el que ellos nos pintan lo bonito nos parece lo mejor, y a fin de cuentas eso significa influencia del poder y no verdadera democracia.

11.10- Para mi el voto es importante porque si no hubiese votado yo y quedara un partido que a mi no me gusta me voy a enojar, por eso es importante el voto para que cada persona elija al partido que más le convenga o agrade.

11.11M- El voto si realmente fuera respetado como se supone que debería de ser, sería una buena guía para que la gente estuviera de acuerdo con lo que se quiere hacer con el país.

12.- ¿COMO PIENSA UD. QUE DEBERÍAN SER LOS GOBERNANTES MEXICANOS?

12.1F- Sinceros, justos y honrados.

12.2F- Más acercados a la sociedad que a los medios comunicativos para que hagan más y se diga menos, menos influenciados para conservar nuestra raíz, con más valentía, con menos desperdicio de recursos.

12.3F- Con principios morales, con ética, con dignidad, con espíritu de patriotismo, con una gran vocación de servir a los demás y no servirse de ellos.

12.4F- Simplemente honrados, reales y hombres que cumplan su palabra.

12.5M- Deberían ser honestos.

12.6F- Que no fueran corruptos, que fueran honestos y que actuaran con justicia fuera quien fuera.

12.7M- Honrados y gentiles, trabajadores para el mejoramiento del país y de ellos mismos.

12.8- Mucho más justos, leales y que estén muy conscientes de todas las necesidades del País y se ocupen de éstas.

12.9F- Yo no pido que el presidente de la República sea de tal o cual partido, sino que esté consciente de que es un representante del pueblo mexicano que debe servirle y no aprovecharse de la situación y esclavizar a los mexicanos con el hambre y la injusticia.

12.10M- Honestos con su país, no robándolo ni haciendo una fortuna inmensamente grande. Luchar para sacarlo adelante hacia un porvenir mejor.

12.11M- Nada más que se respete a la gente.

13.- ¿QUE PENSARÍA UD. SI HUBIERA UN PRESIDENTE DE LA REPÚBLICA ORIGINARIO DE LOS ALTOS DE JALISCO?

13.1F- Pues pienso que no tiene nada que ver, ya se que se nos señala como gente noble y honrada, pero nunca se sabe lo que en realidad pasaría si alguien de nuestra región toma el poder.

13.2F- Yo pienso que como individuo mexicano tendría el derecho y la capacidad de ejercer esa gran labor ya que muchos son los que ambicionan y pocos son los elegidos y, creo que la sociedad jalisciense apoyaría a ese gobierno para que de municipio a estado se hiciera una nación de más provecho y mejor que la de hoy.

13.3F- Que el país no estaría viviendo la crisis que actualmente vive.

13.4F- Pues me sentiría muy orgullosa y además pienso que los alteños obtendríamos grandes beneficios.

13.5M- A lo mejor ayudaría a traer fuentes de trabajo, pero viendolo bien, la esposa de Salinas era de Lagos de Moreno y sí los ayudó pero estaban de por medio sus propios intereses.

13.6F- Que nuestro estado progresaría y que sería un orgullo que alguna vez fue el presidente de la República.

13.7M- Me daría alegría al saber eso, que hay gente preparada en Los Altos.

13.8F- Sería algo muy importante para nosotros, como un triunfo de nuestra región.

13.9F- Me daría mucho gusto porque significaría que tendríamos más oportunidad de ser escuchados, que se acordaran de los problemas que sufre esta parte del país.

13.10M- No importa demasiado de donde sean los presidentes, lo importante es lo eficaces que sean con su país.

14.- ¿QUE OPINA ACERCA DE QUE LA ESPOSA DE UN EX-PRESIDENTE DE MÉXICO SEA DE LA REGIÓN DE LOS ALTOS DE JALISCO?

14.1F- No noto ninguna diferencia, no creo que haya mujeres mejores o peores por ser de algún lugar específico.

14.2F- Para mí es de mucha ayuda porque así se dan a conocer los problemas locales.

14.3F- No hubo nada de extraordinario para la región

14.4F- Me parece bien porque de esa manera la región de los altos se dió a conocer un poco más en el país y creo que la ciudad de Lagos obtuvo muchos beneficios como el aeropuerto que ahí se abrió.

14.5M- Bueno yo opino que hubo buenas fuentes de trabajo y que ayudaron mucho a Lagos de Moreno.

14.6F- Fue de mucha ayuda porque hizo en Lagos progresos con la construcción del aeropuerto y la autopista León-Guadalajara.

14.7M- s/r.

14.8F- Es muy importante que una mujer alteña halla trascendido a nivel nacional.

14.9F- Para mí no significa mucho porque a fin de cuentas el que gobernaba era Carlos Salinas, no su esposa y si no le preocupa mandar a una crisis económica al país, menos se iba a preocupar en una pequeña parte de éste, sólo por el hecho de que su esposa sea de los Altos de Jalisco.

14.10M- s/r.

14.11M- Si el presidente de la República fuera de los Altos, creo que sería lo mismo, porqu el poder cambia a las personas.

15.- ¿QUE OPINA DEL PODER?

15.1F- Que es una gran arma, ya que se pueden lograr muchos objetivos con él, desgraciadamente en México se han llevado a cabo objetivos que no benefician al país en general.

15.2F- Lógicamente puede decirse que es una fuerza representativa que no debe caer, es en el que nosotros ponemos o en el que la sociedad pone su confianza y espera de él la pacificación y desarrollo del país.

15.3F- El poder debe ser limitado, vigilado y compartido entre el pueblo y autoridades, el político nunca debe olvidar que es un servidor y nosotros tenemos la obligación de recordárselo si lo olvida.

15.4F- Pienso que debería en verdad ser democrático pues éste quizá sea el primer paso para llevar a México al progreso.

15.5M- Yo pienso que si uno tiene el poder hay que impartir la justicia.

15.6F- Que ahorita está muy corrompido.

15.7M- Algunos abusan económicamente y socialmente por estar arriba del poder.

15.8- Actualmente ha decaído mucho y se encuentra lleno de corrupción, y se aprovechan de él para veneficiarse a si mismos, dejando en segundo lugar las necesidades del pueblo.

15.9F- El poder político en mi pueblo, pienso, que sólo se encargan de poner un poco de orden en el pueblo, que lo representan, pero *a fin de cuentas las decisiones que lo afectan no son las del presidente municipal, sino de los que tienen mayor poder político.*

15.10M- De un tiempo para acá está demasiado corrompido, porque roban para enriquecerse.

15.11M- s/r.

16.- ¿QUE OPINA UD. DE LA NATURALEZA?

16.1F- *Es muy importante, y más porque los humanos formamos parte de ella, es una fuente de alimentos, de progreso y de avances, lástima que no sabemos aprovecharla correctamente.*

16.2F- Yo creo que es lo mejor que tenemos en este mundo porque es de ella de donde salen infinidad de recursos.

16.3F- Es uno de los regalos más grandes que Dios nos ha dado y tenemos la obligación de cuidarla.

16.4F- Creo que es una de las cosas más preciadas que posee el ser humano, aunque éste desgraciadamente muchas veces no la sepa valorar y la destruya poco a poco al explotarla inmoderadamente y lo peor de todo es que el día en que tomemos conciencia va a ser demasiado tarde, pues considero que la naturaleza es nuestro principal sustento.

16.5M- Pues que es hermosa pero el hombre a través de la contaminación la va destruyendo.

16.6F- Que la estamos destruyendo, el agua está muy contaminada y hay muy pocos árboles.

16.7M- Aquí en San Julián es muy bonita pero en algunos lugares se está terminando por la contaminación de la basura y el smog de los carros.

16.8F- La hemos desperdiciado mucho, no la cuidamos y cada vez está más acabada y con menos probabilidades de recuperarse.

16.9F- La naturaleza de esta región es muy cruel, la tierra es árida, casi no crecen plantas y el clima está muy descontrolado en estos tiempos.

16.10M- Estamos acabando o transformándola, contaminándola, la tala inmoderada de los árboles, etc. todo esto daña a nuestro mundo, y nosotros no hacemos nada por mejorarla.

16.11M- La estamos destruyendo.

17.- ¿QUE OPINA DE LA EDUCACIÓN?

17.1F- Es una gran arma y una gran defensa, ya que el estar preparados nos ayuda a crecer como personas y ayuda a enfrentarnos a la realidad.

17.2F- Que se le dedique más y no se deje a medias

17.3F- Es un tesoro muy grande que todos deberíamos de poseer, y aún más en este tiempo, la educación nos abre el camino, nos da más oportunidades de superarnos.

17.4F- En mi pueblo hay buenas y malas escuelas, en su mayoría las considero malas porque creo que hace falta que lleven a cabo un plan de estudios provechoso tanto para maestros como para alumnos en el que ambos participen y se retroalimenten.

17.5M- Es buena aunque hay un alto índice de analfabetismo.

17.6F- Son muy pocos los que estudian y unos nada más estudian hasta sexto grado, algunos por falta de recursos económicos y otros por flojera.

17.7M- Está regular, ni tan buena ni tan mala, pero ojalá que con el tiempo se modifique y se mejore para el bienestar de los jóvenes y del país.

17.8F- Es buena y ha avanzado en los últimos tiempos, pues abrieron una escuela hace poco y el número de ingresados a la preparatoria aumentó considerablemente el último año.

17.9F- Creo que el nivel de educación que se da en este pueblo está bien, lo que pasa es que muchas personas se conforman con la primaria y hace falta más educación para los

adultos, pero actualmente parece que toda la población se interesa más por tener un nivel más alto de educación.

17.10- Por ser un pueblo pequeño está muy bien.

17.11M- Nuestra educación es muy buena.

18.- ¿QUE OPINA DE LA IGLESIA?

18.1F- Al igual que la política es una institución que nos rige de acuerdo con su conveniencia y nos lleva por el camino de la fe.

18.2F- Que su destino es la divinidad y no debe revolveerse con otras cosas.

18.3F- La Iglesia se interesa por los problemas de los demás, se interesa por los problemas sociales y económicos y trata de dar apoyo moral.

18.3MM- s/r.

18.4M- Creo que es un lazo muy estrecho entre ésta y el pueblo pues siempre están en un plan participativo.

18.5M- Esta influye mucho en la política.

18.6F- La gente es muy católica y somos muy creyentes.

18.7M- Que la mayoría somos muy católicos.

18.8F- Es una de las cosas más firmes de las que se viven aquí, hay una buena organización en ella y hay mucho interés por parte de la población.

18.9F- La Iglesia en mi pueblo está muy bien porque hay mucha participación de parte de la comunidad y los sacerdotes realizan muchas actividades para estar todos en constante trabajo.

18.10M- Aquí en San Julián la gente es muy católica, creemos en la Iglesia.

18.11M- s/r.

19.- ¿QUE OPINA DE LA FAMILIA?

19.1F- Es una Institución donde desde pequeños nos van inculcando valores y nos enseñan a ir aprendiendo de la vida.

19.2F- Que es el núcleo de México, debe ser comunicativa, integrada, colaborativa y valiente para que viva para siempre la familia hogareña.

19.3F- La familia es la célula básica de la sociedad, si hay desintegración familiar hay problemas sociales, pandillerismo, drogadicción, etc.

19.4F- Pues la considero el pilar fundamental de la sociedad y en mi pueblo muchas veces se desintegra porque los hijos emigran al país del norte para trabajar. También hace falta momentos de diálogo en la familia pues es lo indispensable para que sus integrantes se conozcan.

19.5M- Para mi es algo muy grande la familia y a través de ella he aprendido muchas cosas buenas de la vida.

19.6F- Que los padres aún tienen su cultura de cuando vivían antes, pero también ahora se puede hablar con ellos.

19.7M- Que debe haber comunicación entre padres e hijos, confianza y diálogo.

19.8F- A causa de la inmigración hacia E.U. hay una gran división en ella pues muchos de sus miembros se encuentran alejados, especialmente hombres jóvenes, por lo cual no puede haber una relación familiar buena.

19.9F- Creo que hace falta más comunicación y hay desunión debido a que los jóvenes y muchos adultos se van a Estados Unidos.

19.10- Una familia es unida, pero cuando los hijos alcanzan la mayoría de edad, emigran a los Estados Unidos.

19.11M- Bueno mi familia no es alteña, vivimos aquí por el destino, y en mi opinión no me gustaría que fuera de aquí ni que pensara como las familias de aquí.

20.- ¿QUE OPINA DE UD. MISMO?

20.1F- Soy una joven con grandes ilusiones y expectativas de superación, también voy en busca del triunfo y la maduración.

20.2F- Que soy orgullosa de mí porque me gusta como soy.

20.3F- Soy una persona que trata de ser mejor

20.4F- Me considero una persona firme en mis decisiones, me gusta cumplir con lo que me responsabilizo, soy optimista y no me gusta quedarme con los brazos cruzados ante un problema ni me gusta rendirme fácilmente.

20.6M- Tengo que luchar para alcanzar lo que quiero.

20.6F- Que soy una persona que puede llegar a ser una profesionista para ayudar al pueblo, teniendo cualidades y defectos.

20.7M- s/r.

20.8- Soy una persona que se preocupa por lo que sucede en su alrededor, en mi comunidad y en mi país, y que trato de hacer bien lo que realizo.

20.9F- Soy una persona que forma parte de una sociedad, que está influida por varios factores: religión, política, económico, cultural y trato de responder a lo que se necesita que cada personahaga dentro de una sociedad para mejorarla.

20.10M- Todos tenemos defectos y virtudes, muchas personas estamos estudiando para superar nuestros defectos y yo tengo metas fijadas para superar mis defectos.

20.11M- Me adoro, vivo feliz en mi casa.

21 - ¿COMO CONCIBE SU IDENTIDAD ALTEÑA?

21.1F- Respecto a esto, no me siento ni superior ni inferior, simplemente formo parte de este país y soy una ciudadana como cualquiera.

21.2F- Con naturalidad, sin indiferencias y sin discriminación.

21.3F- Yo me siento orgullosa de ser alteña porque somos personas sinceras y alegres.

21.4F- Pues como personas creyentes, trabajadoras y apegadas a nuestras costumbres.

21.5M- Me siento orgulloso de ser alteño.

21.6F- Con orgullo.

21.7M- Me siento orgulloso de ser alteño.

21.8F- No la tengo bien definida pero me siento orgullosa de pertenecer a ella.

21.9F- No me siento alteña, porque no me caracterizo como una persona alteña.

21.10M- Con orgullo porque nuestro estado es uno de los más bellos de México.

21.11M- s/r.

ACOTACIONES:

I- Tipo de pregunta

J- No. de informante.

F- Informante femenino

M- Informante masculino

SJ- Informante de San Julián.



CAPITULO X

EDUCACION, POLITICA y RELIGION

Es verdad que el cambio conlleva el riesgo del fracaso,
esa es la principal razón del miedo a la libertad.
Pero también es verdad que en la vida no hay errores,
sólo lecciones que aprender.

Anónimo

La esencia de la concepción de la religión (...) es la capacidad del organismo humano de trascender su naturaleza biológica a través de la construcción de universos de significación que son objetivos que imponen una moral y todo lo abarcan. En consecuencia la religión se vuelve no sólo el fenómeno social como en (Durkheim), sino - en realidad - el fenómeno antropológico por excelencia (Berger, 1967:244).

Autores como M. Hill retoman la concepción clásica de resocialización pero poniendo énfasis en el proceso de legitimidad subyacente a la realidad última de la religión, la cual considera el orden social como un reflejo del cosmos divino a través de la empresa social de construcción del mundo. En este sentido Hill amplía el concepto de sociología de la educación a la posibilidad de construcción de un mundo bajo el marco de la religión, reeducando al sujeto desde una perspectiva integradora que trasciende la educación y abarca la concepción de la totalidad del mundo. (Hill. 1976:327).

Clifford Geertz con el fin de ampliar la perspectiva del análisis religioso, propone la dimensión cultural del mismo entendiendo por cultura:

"an historically transmitted pattern of meaning embodied in symbols, a system of inherited conceptions expressed in symbolic form by means of which men communicate, perpetuate and develop their knowledge about and attitudes toward life".

Propone, el paradigma sobre la función de los símbolos sagrados:

"sacred symbols function to synthesize a people's ethos -the tone, character and quality of their life, its morals and their world view (...) their most comprehensive ideas of order (Geertz, 1966:3)

Para Geertz los símbolos religiosos formulan una congruencia básica entre un estilo particular de vida y una metafísica específica.

El objeto de la religión consiste en moldear las acciones humanas con respecto a un orden cósmico -postulado como tal- y proyectar imágenes de ese orden cósmico al plano de la experiencia humana.

Este fenómeno tan evidente -dice Geertz- ha sido poco estudiado por los antropólogos y él piensa que la falta de un marco teórico adecuado es precisamente responsable de ello. Por lo tanto propone una definición de religión con el fin de que esta definición sirva como una pauta de orientación a una nueva perspectiva y enfoque. Esta definición consta de cinco elementos a saber:

A religion is:

- 1) a system of symbols which acts to
- 2) establish powerful, pervasive and long lasting moods and motivations in men by
- 3) formulating conceptions of a general order of existence and
- 4) clothing these conceptions with such an aura of factuality
- 5) that the moods and motivations seem uniquely realistic (ibid., p.4)

Geertz considera como símbolo cualquier objeto, acto, evento, cualidad o relación que sirva como vehículo de una concepción.

Hechas estas aclaraciones justifica el estudio de la religión como sistema cultural y simbólico diciendo que los actos culturales, la construcción, aprehensión y utilización de formas simbólicas son hechos sociales como cualesquiera otros, que son tan públicos como el matrimonio y tan observables como la agricultura. Subraya, asimismo, que el estudio de la actividad cultural -actividad cuyo contenido positivo es simbólico- no significa abandonarse a manos de la psicología introspectiva, ni tampoco a la especulación filosófica.

En el caso específico de la religión, al ser ésta simultáneamente un modelo de la realidad y un modelo normativo para la realidad, le es posible imponer actitudes y disposiciones al hombre frente a la vida. Estas disposiciones pueden resumirse en dos: estados anímicos y motivaciones. Los primeros son significativos por el contexto que los origina y las segundas por las finalidades que persiguen.

Ahora bien, para este autor, los símbolos sagrados imponen actitudes y disposiciones y simultáneamente formulan ideas generales de orden. Geertz está de acuerdo con Berger (1967) en que la posibilidad del caos o pérdida del sentido de todo es el mayor peligro al cual se enfrenta el hombre. De ahí la necesidad de las ideas de orden.

Para Geertz las tres instancias en que surge la amenaza del caos ocurre cuando el hombre se enfrenta a:

- 1) su límite de capacidad analítica
- 2) su límite de resistencia
- 3) su límite de introspección moral

El desconcierto, el sufrimiento y la paradoja ética amenazan con la posibilidad de que el mundo pierda su sentido.

Por lo anterior los símbolos religiosos proveen al hombre de una garantía cósmica tanto para comprender al mundo, como para darle sentido y soportar la duda, el sufrimiento y la paradoja de la existencia del mal dentro del orden. Por último Geertz nos recuerda que el hombre está continuamente desplazándose de una *common-sensical perspective* (realidad de la vida cotidiana) a una *religious perspective*. El hombre es más religioso en una ceremonia que en el desempeño de sus labores domésticas.

El ritual tiene por objeto fusionar estas dos perspectivas de manera que al regresar el hombre a la vida cotidiana conciba la "realidad" de acuerdo al orden cósmico impuesto por los símbolos religiosos. La religión es entonces, sociológicamente importante no porque describa el orden social sino porque lo moldea.

Con este enfoque teórico podemos hacer un puente entre la sociología de la religión y la sociología de la educación, donde el orden y la libertad de discernimiento y de acción son factores importantes tanto para la ejecución de las tareas educativas como para los esquemas de acción del alumno.

Bajo esta visión si los niños no comprenden su propia naturaleza y su visión del mundo entonces les estamos generando crisis de identidad desde su más tierna infancia, y en esto la escuela como institución tiene una amplia participación.

Pues particularmente pensamos que millones de estudiantes en todo el mundo van diariamente a la escuela y la universidad en forma inconsciente, automática, subjetiva, sin saber por qué ni para qué, es decir sin una plena capacidad consciente de discernimiento de las realidades sociales, culturales e institucionales. Por lo tanto no se comprende el objeto de ser de éstas instancias y su incidencia en la vida personal y cultural de cualquier individuo.

OBJETIVOS UN EJEMPLO EN EL CAMPO EDUCATIVO:

Existen en el municipio 36 Escuelas Primarias, 29 de las cuales pertenecen al Subsistema Federal donde el Profr. Socorro es Supervisor Escolar, hay también 14 Preescolares, una Escuela Secundaria Técnica (ETA) y dos Telesecundarias una en Mirandillas y otra en Sta. María y dos Preparatorias. La mayoría del personal docente proviene de otras regiones u otros Estados principalmente de Nayarit, Aguascalientes, Sinaloa, Zacatecas y Jalisco.

El profr. En su informe oficial considera que la demanda educativa está cubierta al 100% y que los niños que no asisten a la Escuela es porque sus padres no los mandan porque no están de acuerdo con lo que aprenden en la escuela, porque los hacen muy liberales y no les enseñan religión, o porque no alcanzan el turno de su preferencia, normalmente el turno matutino.

Por ejemplo el nivel académico de la Preparatoria Edycusam de San Miguel se puede considerar como bueno, según las apreciaciones del Cronista de la ciudad quien es profesor de esta Escuela, sin embargo, según sus propias consideraciones y a juzgar por lo que la misma comunidad opina, hay un déficit de aprovechamiento o rendimiento en los estudiantes debido a que no cumplen lo suficiente con sus tareas y compromisos de trabajo académico.

Existe un marcado desinterés por los estudios, los padres de familia no se interesan por los estudios y problemas de sus hijos, este es un problema académico y social que preocupa al personal docente de la Prepa y aunque lo han discutido y analizado no han podido comprender las causas reales de esta problemática y mucho menos, la han podido resolver.

El Sr. Cronista trabaja en esta Preparatoria la cual es una escuela particular incorporada a la Universidad de Aguascalientes ya que ésta no se pudo incorporar a la Universidad de Guadalajara como era el objetivo de sus fundadores, debido a que en ese tiempo (1984) se dio una situación coyuntural a nivel político ya que hubo el cambio de gobierno Estatal y

Municipal por lo que las autoridades correspondientes ya no tuvieron tiempo de negociar el reconocimiento oficial de la preparatoria, y como éste había sido un compromiso de campaña política con la comunidad del entonces presidente municipal, y para cumplir dicho compromiso, las autoridades sólo tuvieron la opción de incorporarla a la Universidad de Aguascalientes como último recurso para lograr su reconocimiento antes de terminar su periodo administrativo.

Bajo estas circunstancias el sr. cronista da clases en esta Prepa desde hace casi nueve años, y aunque es un trabajo que le gusta, éste no es muy bien remunerado ya que solo les pagan a diez pesos la hora, y a pesar de que es una escuela particular las cuotas que se cobran no son suficientes para cubrir las necesidades salariales de los maestros, y no pueden aumentar las cuotas fácilmente porque se afectaría la economía familiar de los estudiantes y entonces se reduciría el número de estudiantes inscritos, ya que al parecer la solvencia económica de la mayoría de los estudiantes que acuden a esa escuela no es muy sólida.

Por otra parte, nos comentó que la actividad cultural del concurso de la reina de las fiestas patrias, antes se hacía en la plaza de las armas pero que por motivos de seguridad y comodidad de las participantes así como de las condiciones climatológicas impredecibles, se optó por hacer el evento dentro del auditorio de la casa de la cultura, el cual se inauguró hace dos años y a partir de entonces dichos concursos se llevan acabo en ese local, con la modalidad de que se cobra una cooperación económica con el fin de recaudar fondos para financiar actividades artísticas y culturales en la propia casa de la cultura.

Otra Profesora comenta que la educación a nivel primaria está llena de penalidades, empezando desde la negativa de los padres para responsabilizarse de sus hijos, porque los mandan a la escuela sin comer, sin asearse y sin preocuparse por su educación, cuando ella ha tratado de llamarles la atención a los padres de familia, éstos le contestan que ellos no los quieren en la casa y responsabilizan totalmente a la maestra de su educación. Debido a que pertenece al subsistema federal les llegan los niños que están en más

desventaja en lo económico y lo social, pues la captación de la mejor población escolar la tienen las escuelas estatales la Preparatoria Edycusam y el Colegio San Julián.

Los padres de familia no se interesan por la educación de sus hijos pues cuando éstos llegan a cierta edad sus padres los ponen a trabajar, de limpiabotas, lavacoches, mandaderos, vendechicles, etc.

Comenta otra maestra de San Julián que ellos como maestros lucharon por el reconocimiento del predio y la construcción de su escuela pero que el presidente municipal José Refugio Pérez Muñoz se adjudicó este logro para quedar bien ante la comunidad y las autoridades, esta escuela está ubicada actualmente en la c. Profra Ma. Hernández norte No. 40. Dice que políticamente no tienen ninguna participación pues *las autoridades los consideran comunistas*, y sólo los toman en cuenta para cubrir algunos eventos cívicos ocasionales. Sólo últimamente algunos maestros han empezado a participar por cuenta propia. Luego tuvo que despedirse pues ya había sonado la chicharra y tenía que atender otro grupo.

Es una típica maestra de las de antaño, soñadora, de las que profesan su carrera por verdadero amor al arte, ella es profesora del Taller textil de esta escuela; se inició como tal desde los 14 años, cuando su profesora que laboraba en el centro de salud, se marchó a los E. U. y le dejó el cargo de maestra a ella. Años más tarde entró al DIF, también para dar clases de corte, después de su matrimonio, siguió estudiando en Guadalajara cursos de capacitación, los cuales hasta la fecha sigue tomando en las vacaciones de verano.

La profesora Lourdes tiene alrededor de 60 años y todavía se mira entusiasta con respecto a la actividad que desarrolla, además de dar clases también participa en actividades religiosas impartiendo cursos litúrgicos y de pastoral para adultos. Con respecto a su actividad docente, se queja de que en la actualidad las nuevas generaciones están compuestas por jóvenes decadentes, pues incluso al interior de la Secundaria, han llegado a conformar pandillas que incluyen a niños y niñas de familias honorables y de

dinero. Ella como buena mentora se ha preocupado por tratar de reorientar a estos chicos desorientados y rebeldes; cosa que le ha valido dos o tres valonazos en la cabeza, además de agresiones físicas y verbales.

También nos dijo que en sus años mozos a ella le había tocado la época en la que las mujeres salían a la calle bien arregladas, con su sombrero ancho, mascadas atadas al cuello con grandes moños al pelo, zapatillas y largos vestidos. La serenata era respetuosa no como hoy que les faltan al respeto a las mujeres pues los jóvenes son groseros con las muchachas, ya que les avientan cosas, las manosean, les jalan el pelo, y hasta se los queman. En cambio en aquellos tiempos las costumbres eran tan diferentes que las serenatas, eran como día de fiesta, entre semana se podía ver a las mujeres que por las tardes, salían a las puertas de sus casa para tejer, bordar y platicar y de vez en cuando se cantaban canciones típicas de la región (eran hermosos tiempos).

No existe ningún vínculo comercial y laboral con San Miguel con respecto a la capacitación de las muchachas, en el área textil. Cuando se refirió a su muchacho, dijo que este ocupaba el cargo de secretario síndico en la presidencia por parte de PAN, esto le trajo consigo un conflicto, pues ella y toda su familia son PRIISTAS de corazón; por esta razón ella esta preocupada por el futuro de su hijo pues no sabe que va ser de él ahora que tenga que salir de la administración (este joven sí tiene futuro pues por las últimas noticias, se sabe, que se va a México como dirigente estatal de la juventud del PAN).

Al parecer hay una contradicción en el discurso de la maestra, pues por un lado maneja su ideología PRIISTA y por otro lado está de acuerdo en los planteamientos del JEFE Diego Fernández de Ceballos, pues sostiene que su propuesta era viable para el cambio que México necesita. Insiste que de cualquier manera, se requiere este cambio sin importar el partido.

Políticamente los profesores, no tienen una participación directa como escuela, pero en lo personal, hay quienes se han postulado para algún cargo público, como es el caso del Sr.

profesor Gustavo Sánchez Muñoz, quien participó en las pasadas elecciones municipales, para ocupar el cargo de Regidor por parte de la planilla del PAN, la cual fue derrotada abrumadoramente por el PRI. Comenta Sorullo a este respecto, que Gustavo no entendía a la población, puesto que durante su campaña política todo mundo le daba su apoyo, pero que a la hora de las votaciones sucedió lo contrario, pues la diferencia entre ambos partidos contrincantes fue abrumador.

Por otra parte, un profesor yucateco, comentó que cuando daba clases en una escuela primaria, que se ubica arriba de la EDYCUSAM, durante su labor de docente, se enfrentó a varios problemas de índole social-religioso, dado que el sr. cura del lugar pretendía utilizar a los niños para sus propios intereses religiosos, es decir, que en época de fiesta casi obligaban a los niños hacer balla al paso de la virgen, esto dentro de su horario de clases, al negarse el profesor a esta práctica se echaba no sólo al cura de enemigo sino también a los padres de familia y compañeros profesores. Hubo ocasiones en que, se le exigió cancelar las clases donde se incluían temas relacionadas con la reproducción humana, o sea, cortar o engrapar las hojas de los libros de texto afines a estos temas.

Las perspectivas políticas de cada uno van acorde a sus propios interés anteponiendo, su postura como mentores, entre los que más participación política tienen se encuentran el mismo Gustavo Sánchez Pérez quien compitió por la vicepresidencia municipal por parte de la planilla del PAN, el Juez Menor, y el Secretario síndico. Algunas veces se enfrentan con el choque ideológico muy marcado por parte de la iglesia y la oposición a las teorías de la evolución humana encajadas todavía en algunos jóvenes estudiantes.

Ellos como profesores saben quienes y en que lugares se distribuye la droga en San Julián, pero por lo peligroso que implica dar aviso a las autoridades se quedan callados; de igual forma saben qué mujeres se dedican a la vida alegre y las causas por las cuales le dan duro a su profesión; éstas van desde problemas económicos, desintegración familiar y drogadicción, hasta la inducción de las muchachas por medio de narcotizantes, es decir, algunos chavos les dan esta droga en el refresco o en el café de las muchachas,

dejándolas inconscientes y violarlas después, de ahí que por las penas morales implicadas en ello no les queda otra salida que prostituirse, esto según los profes.

A las ocho de la noche Toño y yo fuimos a los ejercicios espirituales que se llevaron a cabo en la Parroquia de San José, al llegar la sesión ya había empezado y la Parroquia estaba totalmente llena de tal manera que nos tocó estar de pie todo el tiempo; el público asistente consistía básicamente de jóvenes de entre 15 y 25 años de edad y escasamente algunas personas adultas, contamos alrededor de 900 y 1000 asistentes. El ritual consiste principalmente en hacer cantos, alavanzas y reflexiones sobre la palabra de Dios, este ritual terminó casi a las nueve y media de la noche.

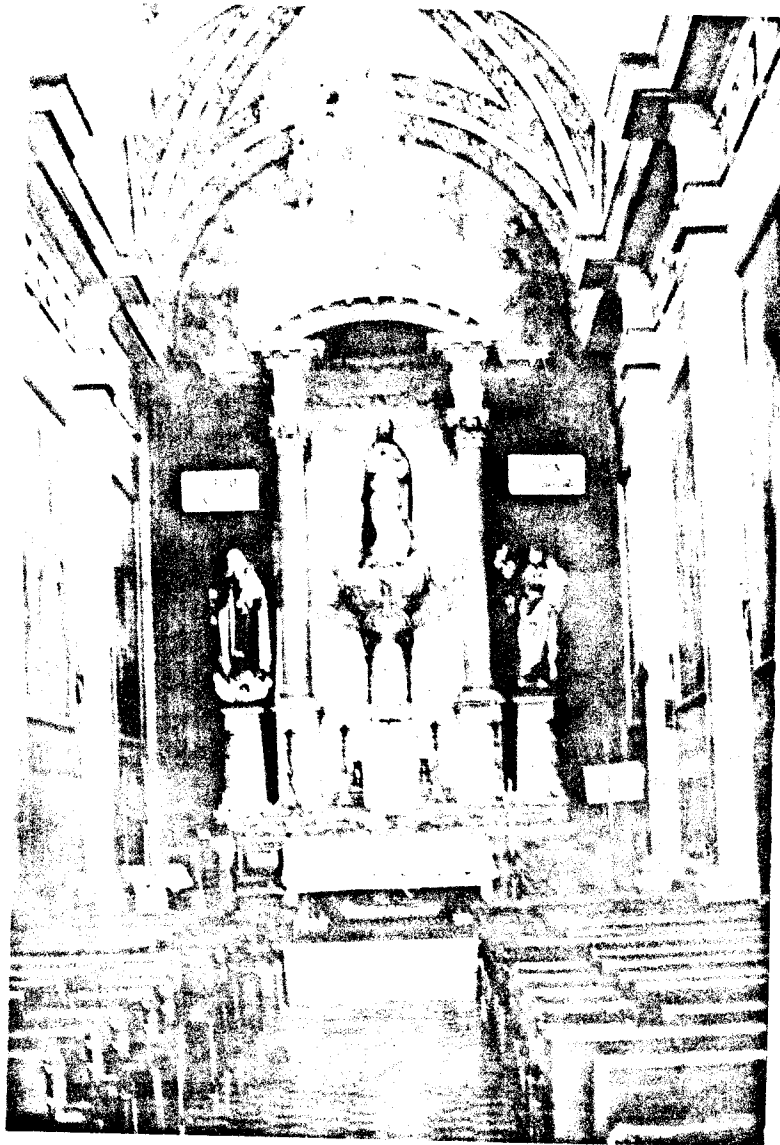

CONCLUSIONES

En este trabajo he intentado discernir los diferentes aspectos que conforman la cultura política de una comunidad, dichos aspectos que se han retomado parten del principio de concebir a la cultura política, no como una esfera o campo de acción separada de los demás aspectos culturales, sino por el contrario, he tratado de integrar a este concepto, los elementos culturales y políticos del poder, la educación, la identidad y la religión propiamente en el marco de las relaciones sociales. Es decir, he intentado integrar la estructura simbólica de la cultura en su totalidad.

Dado que todos estos factores entran en acción al momento de poner en práctica cualquier tipo de relación social, misma que lleva al ejercicio del poder sea éste público o privado de las relaciones de superordinación y subordinación y del control y dominio de los recursos energéticos, del territorio y su población, factores propios que hablan de una estructura y acción política entre los hombres.

Es claro que el estudio de la política implica necesariamente el estudio de una teoría del poder en sus diversas manifestaciones de éste, por tal motivo, en el presente trabajo he procurado analizar este concepto bajo diversos contextos en su aplicación o ejecución, contextos que van desde lo meramente político, hasta los casos en que el poder se ejerce en la educación, la religión y la cultura en general. Es decir que paralelamente al estudio de una cultura política hemos tratado de analizar una cultura del poder como elemento primordial en el ejercicio de toda acción política.

Por tal motivo el estudio del Poder en sus distintos contextos me ha llevado a definir dicho concepto como: la capacidad de crear y transformar cualquier evento, es decir no solamente concibiéndolo como la capacidad de controlar y dominar, sino que afirmo que el poder, es un elemento de carácter psicológico que posee todo ser humano y que se manifiesta en cuanto éste comienza a hacer vida social y a interactuar con sus semejantes y tener que compartir los beneficios que la naturaleza y la vida en sociedad le brindan.

Se ha visto en términos generales algunos de los aspectos que aquí se retomaron para el análisis de la cultura política, aunque como lo advertí en un principio, todavía falta hacer algunas consideraciones teóricas, tanto en la definición de conceptos como en el marco general de referencia, para dicho propósito fue necesario retomar diferentes escuelas o corrientes teóricas, que no necesariamente se tuvieron que contraponer para explicar un mismo fenómeno, sino más bien busqué la forma de que éstas fuesen complementarias a nivel explicativo.

Por de pronto considero que los ejes temáticos aquí propuestos son una línea de estudio que si más adelante no resultan satisfactorios en función del ejemplo etnográfico presentado, estos ejes pueden ser susceptibles de reconsiderarse y posiblemente retomar otros más funcionales al trabajo que he llevado a cabo.

El objetivo central ha sido en todo caso, el estudio de la cultura Política local de una comunidad en el contexto de la "cultura" y la "política " que va de lo local a lo regional, en un espacio y un tiempo bien determinado, San Miguel el Alto

En este sentido, como lo demuestra el trabajo etnográfico, la figura clerical es de gran importancia pues en ella se condensan el poder político, religioso, económico, y educativo de esta localidad. Lo que nos lleva a deducir que el concepto de cultura política tan discutido por los expertos al interior de las Universidades más importantes de nuestro país, *es sólo una categoría teórica en franca ruptura con las diferentes realidades políticas locales y/o regionales.*

En otras palabras, la categoría de cultura política es una realidad virtual que sólo será posible en la medida en que sean las propias comunidades las que construyan una práctica política congruente con su ethos cultural.

De esta manera, sostengo que el quehacer político en esta comunidad alteña, no está desligado de las demás dimensiones socio-culturales.

Así, para fines de entender mejor las propuestas de los diferentes autores y con la intención de hacer una mejor valoración crítica de quienes hablan de "Política", "Cultura", y "Cultura Política"; considero que *La cultura política*, bajo una concepción del universo simbólico cultural total, es todo pensamiento y acción del hombre que incide en el modo de como éste se concibe y se conduce en una sociedad organizada, es decir, bajo la dirección de una cosmovisión y un ethos cultural determinado, que le proporciona una *identidad de ser y pertenecer*, particularmente manifestando esta cualidad cultural en una acción política.

La cultura política por tanto, no sólo implica, como lo han señalado los autores antes mencionados, la búsqueda del poder, los vínculos de filiación o parentesco, los líderes sociales, las diferencias de género, los partidos políticos, los candidatos, las legislaciones, los programas políticos, las instituciones oficiales, etc. Por el contrario, el ejercicio de la cultura política se mueve en diferentes esquemas de acción y niveles de conceptualización político-cultural, ya sea de un individuo, de un grupo social o de toda una comunidad que piensa, hace y ejerce la política culturalmente determinada.

De esta manera, la cultura política más que un concepto teórico abstracto, debe partir del ethos cultural y de una forma de vida bien definida, debe ser parte de una estrategia de reorientación y conducción social, y no necesariamente un mecanismo o instrumento de dominación. Es decir, debe proponer al hombre una verdadera vertiente de interpretación y práctica de su vida política y cultural. Situación que parte del universo simbólico y axiológico en todas sus dimensiones culturales.

En este sentido, es necesario matizar y profundizar las estructuras de significación que señala Geertz y que se generan en la cultura, en el contexto de las diferentes realidades y prácticas políticas vinculadas a los diferentes sistemas axiológicos de cada grupo social en particular.

Por tanto, considero que no podemos hablar de un concepto de cultura política válido para todas las realidades y diferencias sociales y culturales, sino que habría que hablar de "los conceptos de cultura política" en función de cada realidad y no de un "concepto de cultura política" universal.

En este sentido, planteo una diferencia entre cultura política y consciencia política:

La cultura política la podemos considerar como ya hemos dicho, como un fenómeno inmanente al Universo Simbólico del ser humano, mientras que la consciencia política implica además un fenómeno de carácter operativo de acción y efecto de ejercer todo el background cultural de las cualidades políticas del individuo de manera consciente. Es decir, para proponer al hombre una verdadera vertiente de interpretación y práctica de su vida política y cultural. Situación que parte de este universo simbólico y axiológico en todas sus dimensiones culturales.

Por otra parte, en lo que se refiere a la educación y la religión considero que mientras ambas instituciones no contribuya a la comprensión de la verdadera naturaleza del ser humano, seguirán siendo un aparato ideológico y represor de la multiplicidad de manifestaciones culturales, pues entiendo que la Escuela como la religión no son sinónimo de cultura, más bien son productos culturales y por tanto, estas instituciones corren el riesgo de ser un instrumento de dominación de las comunidades desde los primeros años de existencia de los grupos humanos.

Bajo esta visión si los niños que acuden a la iglesia y a la escuela, quedan expuestos a no comprender su propia naturaleza y su visión del mundo, por tal motivo les estamos generando crisis de identidad desde su más tierna infancia. Por lo tanto, no se comprende el objeto de ser de éstas instituciones y su incidencia en la vida personal y cultural de cualquier individuo.

La cultura política, está permeada desde sus orígenes, por una serie de elementos que se van generando desde nuestra más tierna infancia, razón por la cual, su plena manifestación en un tiempo tardío, no significa que sea producto cultural de ese preciso momento. Sino que ha formado parte de todo un proceso de gestación e identidad cultural.

BIBLIOGRAFIA

- 1.- Adams, R.N. La Red de la Expansión Humana. Ed. Casa Chata, México, 198.
- 2.- Avila, Raúl. Lengua y Cultura. Ed. Trillas. México 1993.
- 3.- Bartra, Roger. Oficio mexicano. Ed. Grijalbo. México, 1993.
- 4.- De la Peña, Guillermo. "La cultura política entre los sectores populares de Guadalajara" en Nueva Antropología. vol. XI, No. 38. México, 1990.
- 5.- Deutsch, Karl W. Política y gobierno. F.C.E. México 1993
- 6.- Durham, Eunice R. "Cultura e ideologías" en Giménez (comp.) La Teoría y el Análisis de la Cultura. Guadalajara, SEP/U de G./COMECOSO, 1986.
- 7.- Fábregas, Andrés. La Formación histórica de una Región: los Altos de Jalisco. Ed. Casa Chata, México, 1986.
- 8.- García Canclini, Néstor. "Ideología y Cultura" en Cursos y Conferencias. Universidad de Buenos Aires, Facultad de Filosofía y Letras. Buenos Aires Argentina.
- 9.- García Canclini, Néstor. Las Culturas Populares en el Capitalismo. Ed. Nueva Imagen. México, 1982.
- 10.- Geertz, Clifford. La Interpretación de las Culturas. Ed. Gedisa, México 1987.
- 11.- Giménez, Gilberto. "La problemática de la cultura en las ciencias sociales" en La Teoría y el Análisis de la Cultura. Guadalajara, SEP/U de G./COMECOSO, 1986.
- 12.- Godelier, Maurice "La parte ideal de lo real" en Lo Ideal y lo Material. Pensamiento, economías, sociedades. Ed. Taurus.
- 13.- Gutiérrez, Roberto. "A manera de introducción; elementos para un análisis de la Cultura Política en México" en Revista A. *** U.A.M. Azcapotzalco, vol. IX, No. 23-24. México, 1988.
- 14.- INEGI. Los Altos de Jalisco. Perfil sociodemográfico. XI censo general de población y vivienda, 1990.
- 15.- Krotz, Esteban. "Antropología, elecciones y Cultura Política" en Nueva Antropología. vol. XI, No. 38. México 1990.
- 16.- "Cultura e Ideología: un campo temático en expansión durante los ochentas" en Estudios sobre las Culturas Contemporáneas. Vol V. No. 15, México 1993.

- 17.- Martín Barbero, Jesús. Procesos de Comunicación y Matrices de Cultura. Itinerario para salir de la razón dualista. FELAFACS/ Gustavo Gili. México, 1987.
- 18.- Martínez, Tomás y Gándara, Leticia. Política y sociedad en México, el caso de los Altos de Jalisco. Ed. Casa Chata, México, 1976.
- 19.- Mason Hart, John. El México revolucionario. Ed. Alianza. México 1992.
- 20.- Meyer, Jean. La cristiada. Ed. Siglo XXI vol.1. México 1991.
- 21.- Nivón, Eduardo. "Urbanización, marginalidad y cultura política" en Alteridades. Anuario de antropología. U.A.M. Iztapalapa. México 1990.
22. Rosaldo, Renato. Cultura y Verdad. Nueva propuesta de análisis social. Ed. CNCA/Grijalbo. México, 1991.
- 23.- Thompson, John B. "La comunicación masiva y la cultura moderna. Contribución a una teoría crítica de la ideología. Versión. Estudios de comunicación y política. U.A.M. Xochimilco No. 1. México, 1991.
- 24.- Varela, Roberto. "El concepto de cultura política en la antropología social mexicana contemporánea" en Esteban Krotz (comp.). La cultura adjetivada. U.A.M. Iztapalapa. México, 1993.

APENDICE

G E N E A L O G I A S

UNIDAD DOMESTICA DAVALOS RAMIREZ

San Miguel el Alto.
Año: 1700-1995 aprox.

Genealogía 1.A
Fam. Dávalos Franco

EGO 3: José de Jesús Dávalos

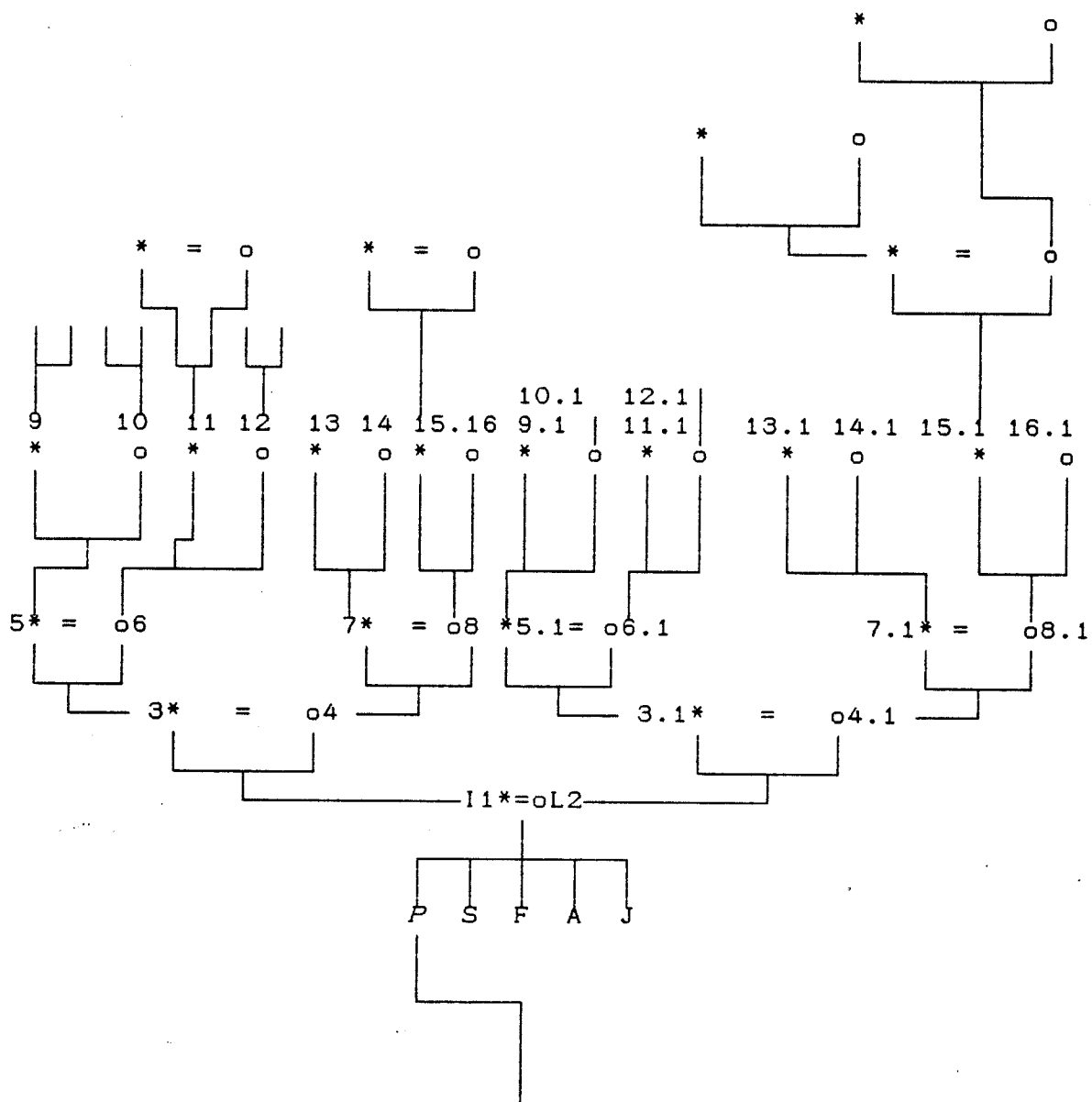

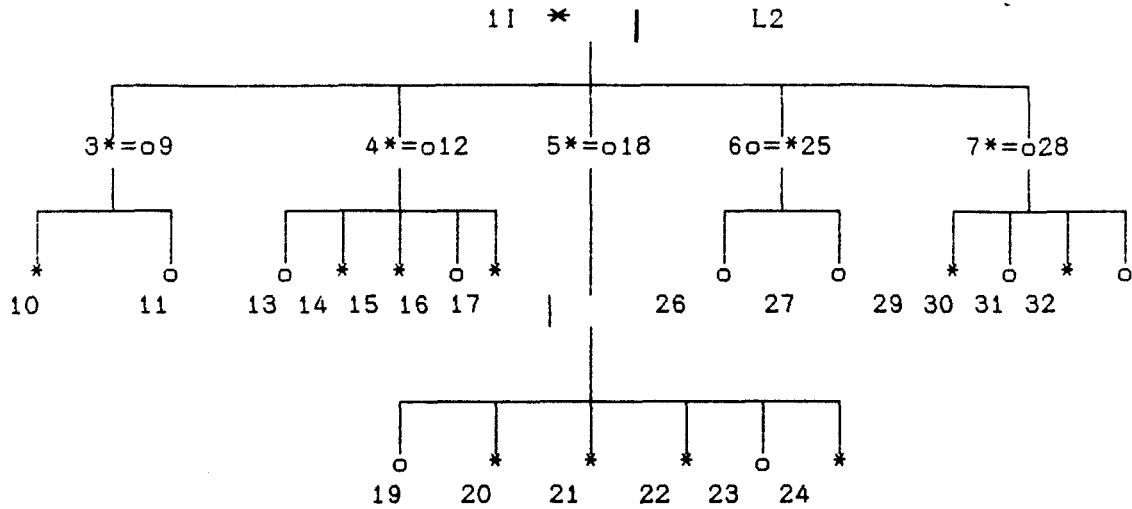

SIMBOLOGIA:

* Varón

o Mujer

= Casado con:

No. Entero: Línea patrilineal de Ego.

No. Entero decimal: Línea matrilineal de Ego.

P. Ego.

RELACION DE NOMBRES DE LA GENEALOGIA 1

No.	NOMBRE	EDAD	EDO. CIVIL	OCUP.	ESC.	ORIGEN
1	Inocencio Dávalos Ramírez	92	C.	pelu.	prim	S.M.
2	Laura Ramírez Gutiérrez	+				
3	José de Jesús Dávalos R.	55	C.	Porc.	S.S.	S.M.
4	Sergio Alfredo Dávalos R.	53	C.	Porc.	P.S.	S.M.
5	Fco. Javier Dávalos R.	52	C.	Porc.	prim	S.M.
6	Ma. Araceli Dávalos R.		C.	A.C.	sec.	S.M.
7	Jose Jorge Davalos R.	49	C.	Porc.	sec.	S.M.
8	Silvia del Carmen Davalos	43	C.	A.C.	sec.	S.M.
9	Selina Franco Casillas	51	C.	A.C.	prim	S.M.
10	Jose de Jesus Davalos F.	+				
11	Laura Judith Davalos F.	18	S.	Est.	prep	S.M.
12	Margarita Fregoso Macias	45	C.	A.C.	prim	Teq.
13	Margarita Davalos Fregoso	21	S.	Tra.	prep	S.M.
14	Sergio Alfredo Davalos F.	20	S.	Est.	prep	S.M.
15	Cesar Manuel Davalos F.	17	S.	Est.	prep	S.M.
16	Liliana Davalos Fregoso.	16	S.	Est.	prep	S.M.
17	Saul Ernesto Davalos F.	10	S.	Est.	prim	S.M.
18	Ma.Elena Rodriguez Reynoso	45	C.	A.C.		S.M.
19	L. Elena Davalos Rodriguez	25	S.	Tra.	prep	S.M.
20	Fco.Javier Davalos R.	24	S.		prep	S.M.
21	Oswaldo Davalos Rodriguez	21	S.			S.M.
22	Edgar Alonso Davalos R.	18	S.	Est.		S.M.
23	Sandra Elizabeth Davalos R	14	S.	Est.		S.M.
24	Israel Davalos Rodriguez	10	S.	Est.	prim	S.M.
25	Emilio Navarro Gutierrez	55	C.	Migr	prim	S.Ma
26	Laura Araceli Navarro D.	15	S.	Est.	sec.	S.M.
27	Thelma elizabeth Navarro D	6	S.	Est.	prim	S.M.
28	Ana.Ma. Loza Loza Navarro		C.	A.C.	prim	S.M.
29	Jorge Alejandro Davalos L.		S.	Est.	prep	S.M.
30	Ana Erika Davalos Loza	15	S.	Est.	prep	S.M.
31	Mauricio Davalos Loza	13	S.	Est.	sec.	S.M.
32	Georgina Davalos loza	9	S.	Est.	prim	S.M.

ACOTACIONES:

- + = finado
- Pelu. = peluquero
- Porc. = porcicultor
- A.C. = ama de casa
- Est. = estudiante
- Tra. = trabaja
- S.S. = Secundaria-Seminario
- P.S. = Primaria-Seminario
- S.M. = San Miguel
- Teq. = Tequila
- S.Ma. = Sta. Maria.

San Miguel el Alto
 Aprox: 1700-1995 aprox.

Genealogia 1.8
 Fam. Dávalos Fregoso

EGO 4: Sergio Dávalos

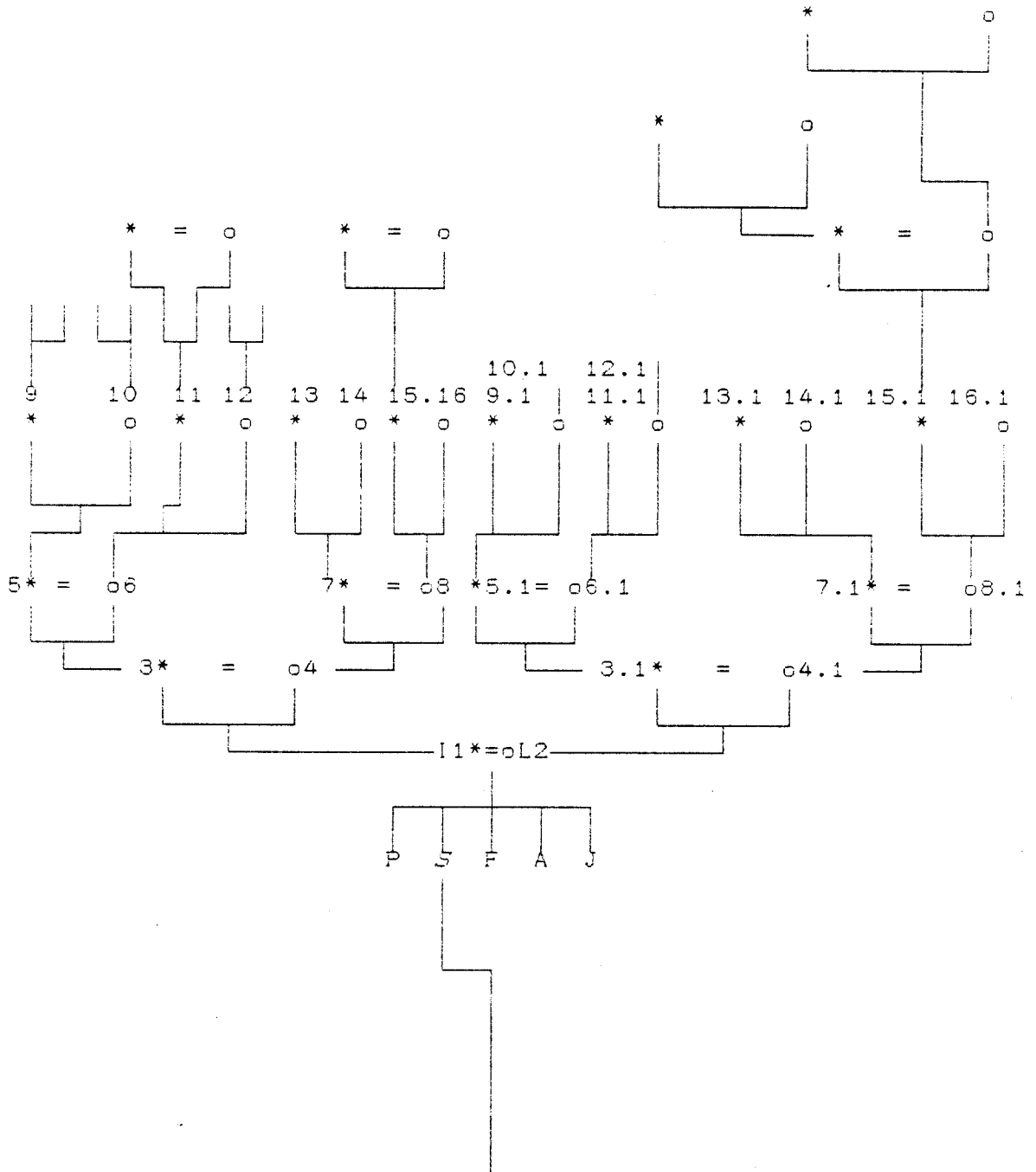

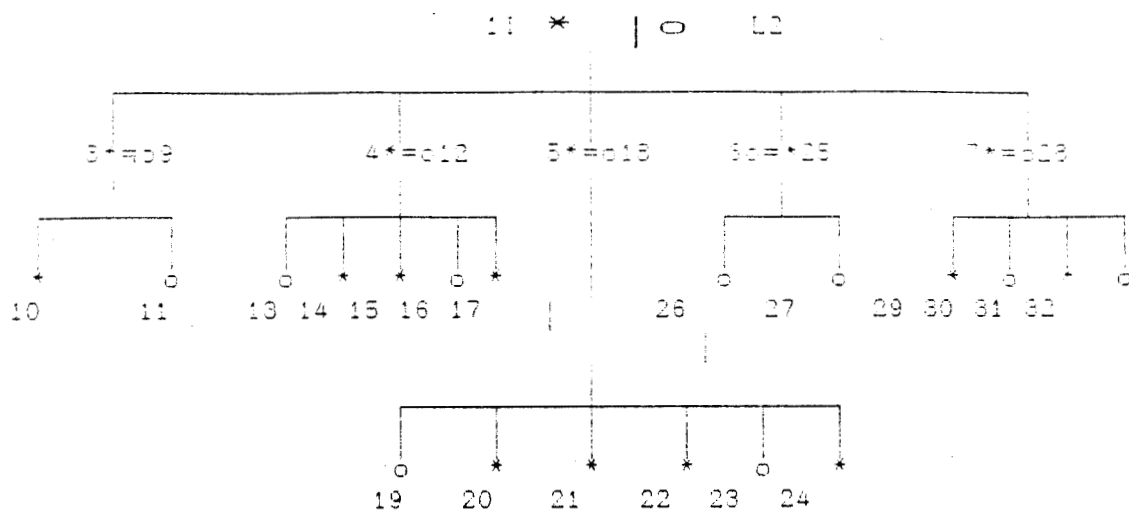

SIMBOLOGIA:

- * Varón
- o Mujer
- = Casado con:
- No. Entero: Línea patrilineal de Ego.
- No. Entero decimal: Línea matrilineal de Ego.
- S. Ego.

Cas Nippel el Alto
Año: 1700-1800 aprox.

Genealogía 1.0
Fam. Dávalos Rodríguez

EGO 5: Francisco Dávalos

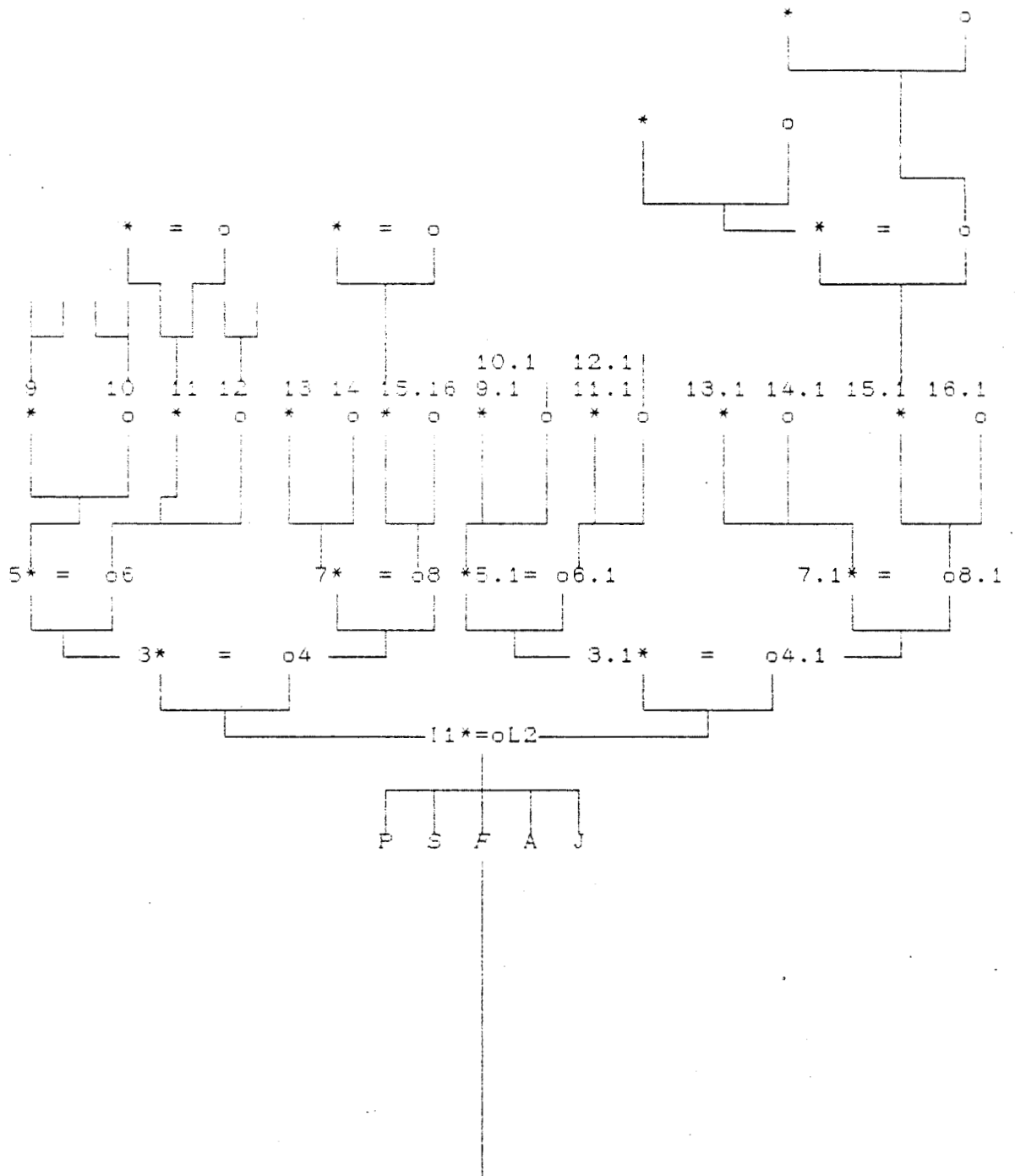

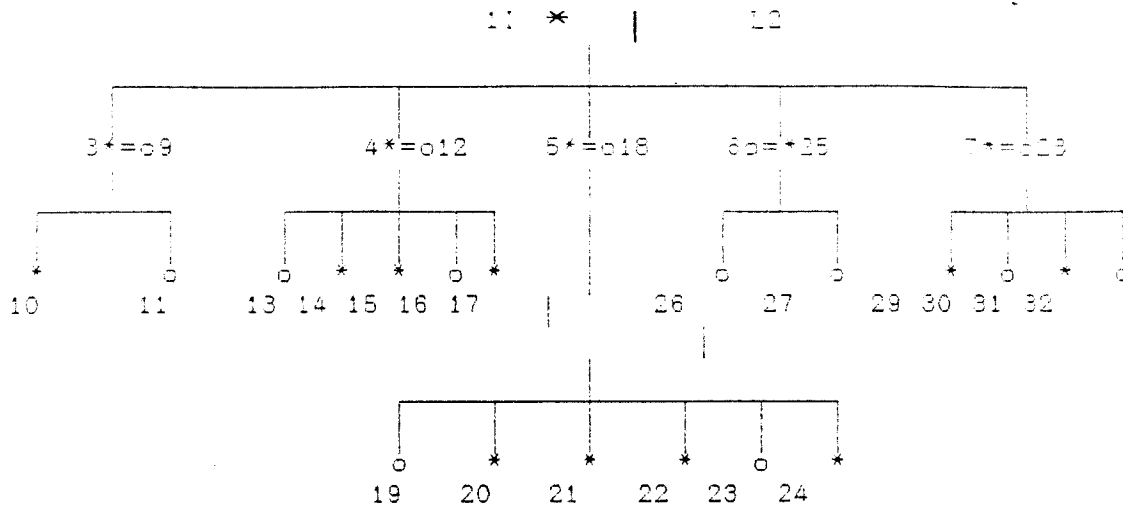

SIMBOLOGIA:

* Varón

o Mujer

= Casado con:

No. Entero: Línea patrilineal de Ego.

No. Entero decimal: Línea matrilineal de Ego.

F. Ego.

San Miguel el Alto
Año: 1700-1898 aprox.

Genealogia 1.3
Fam. Navarro Dávalos

EGD 6: Araceli Dávalos

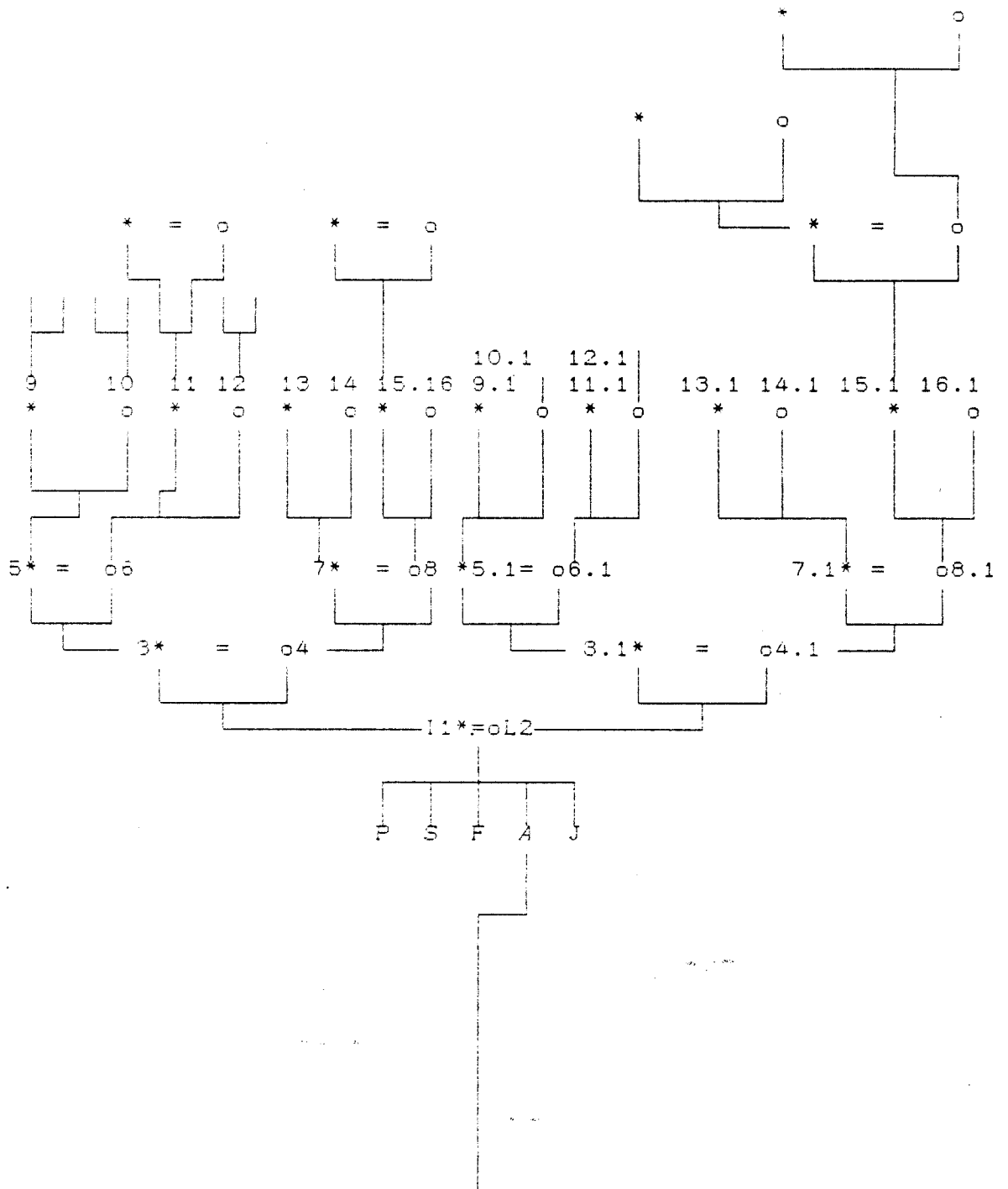

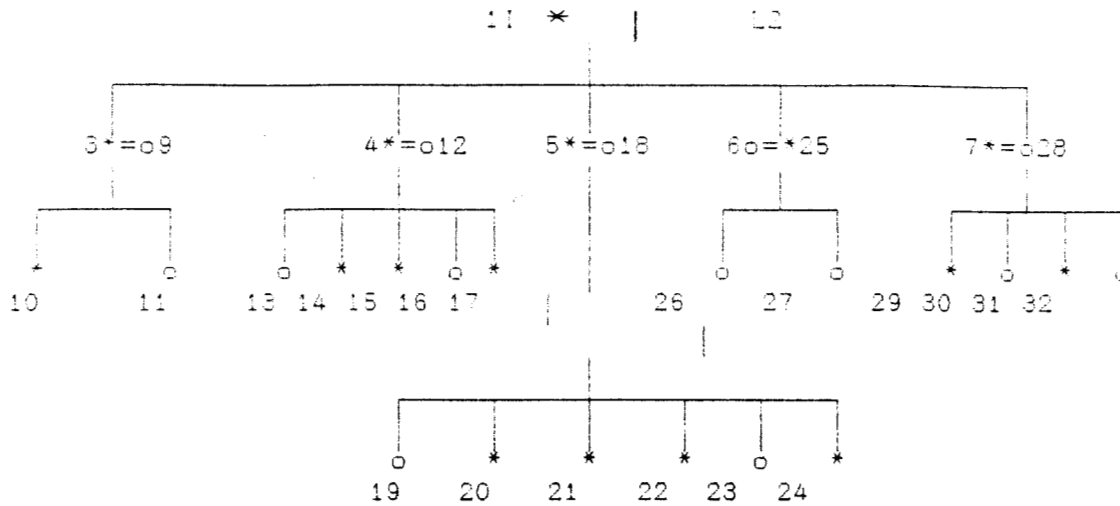

SIMBOLOGIA:

* Varón

o Mujer

= Casado con:

No. Entero: Línea patrilineal de Ego.

No. Entero decimal: Línea matrilineal de Ego.

A. Ego.

San Miguel el Alto
 Aprox: 1700-1845 aprox.

Genealogía I.E
 Fem. Davalos Lora

EGD 7: Jorge Davalos

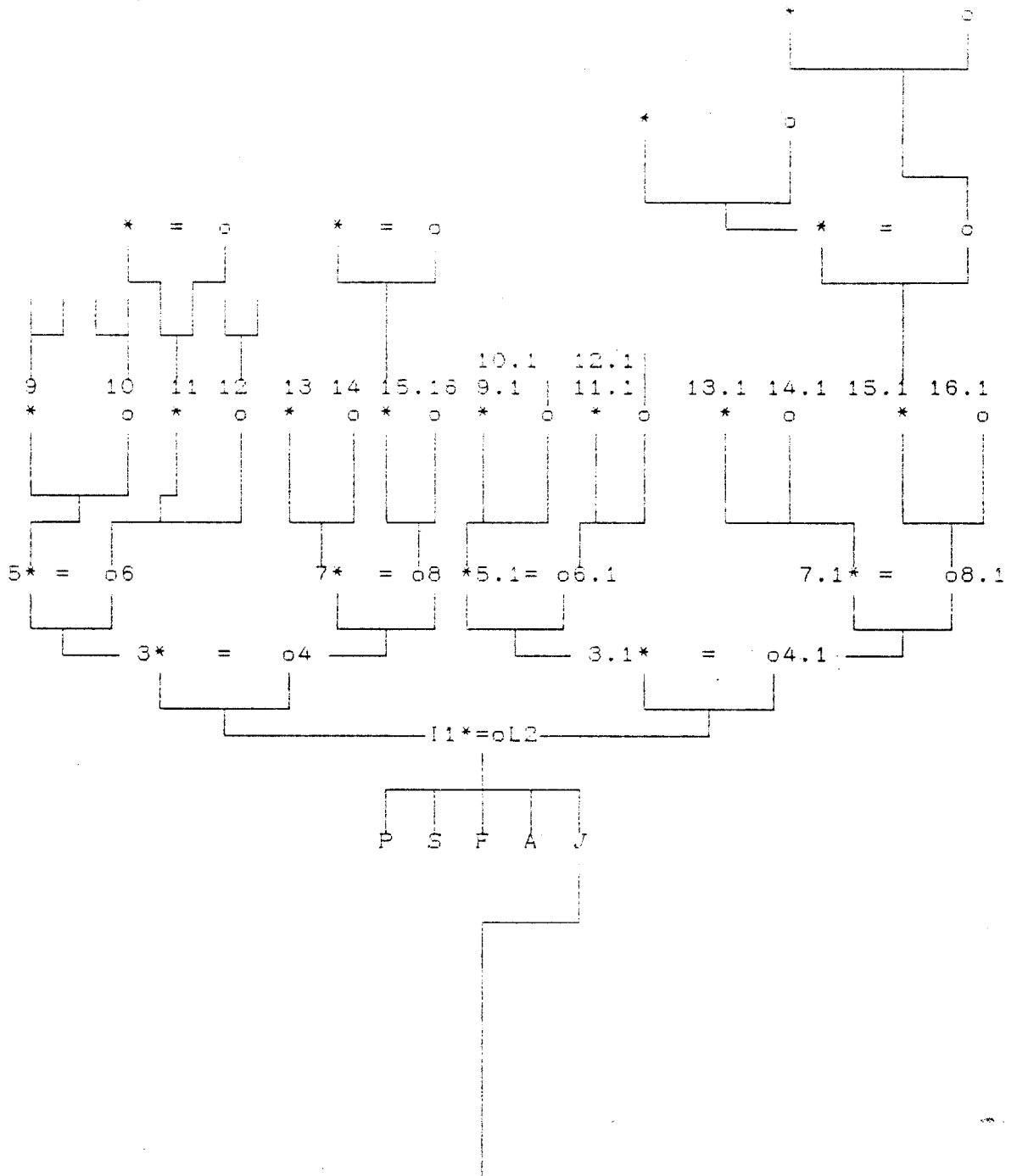

CONCLUSIONS:

- 1. Ca^{2+}
- 2. Mg^{2+}
- 3. Fe^{2+}
- 4. Fe^{3+}
- 5. Mn^{2+}
- 6. Zn^{2+}
- 7. Cu^{2+}
- 8. Ni^{2+}
- 9. Co^{2+}
- 10. Ba^{2+}
- 11. Sr^{2+}
- 12. Pb^{2+}
- 13. Ag^{+}
- 14. Hg^{2+}
- 15. Bi^{3+}
- 16. As^{3+}
- 17. Sb^{3+}
- 18. Sn^{2+}
- 19. Sn^{4+}
- 20. P^{3-}
- 21. P^{5-}
- 22. As^{5-}
- 23. S^{2-}
- 24. S^{4-}
- 25. S^{6-}
- 26. Se^{2-}
- 27. Se^{4-}
- 28. Se^{6-}
- 29. Te^{2-}
- 30. Te^{4-}
- 31. Te^{6-}
- 32. I^{-}
- 33. Br^{-}
- 34. Cl^{-}
- 35. F^{-}
- 36. O^{2-}
- 37. OH^{-}
- 38. HCO_3^{-}
- 39. CO_3^{2-}
- 40. NO_3^{-}
- 41. NO_2^{-}
- 42. SO_4^{2-}
- 43. SO_3^{2-}
- 44. $\text{S}_2\text{O}_3^{2-}$
- 45. $\text{S}_2\text{O}_8^{2-}$
- 46. PO_4^{3-}
- 47. $\text{H}_2\text{PO}_4^{-}$
- 48. HPO_4^{2-}
- 49. $\text{H}_2\text{SiO}_4^{2-}$
- 50. HSiO_3^{-}
- 51. SiO_3^{2-}
- 52. $\text{B}_4\text{O}_7^{2-}$
- 53. B_3O_3^{-}
- 54. B_2O_2^{-}
- 55. B_2O_3
- 56. $\text{B}_2\text{O}_4^{2-}$
- 57. $\text{B}_2\text{O}_5^{3-}$
- 58. $\text{B}_2\text{O}_6^{4-}$
- 59. $\text{B}_2\text{O}_7^{5-}$
- 60. $\text{B}_2\text{O}_8^{6-}$
- 61. $\text{B}_2\text{O}_9^{7-}$
- 62. $\text{B}_2\text{O}_{10}^{8-}$
- 63. $\text{B}_2\text{O}_{11}^{9-}$
- 64. $\text{B}_2\text{O}_{12}^{10-}$
- 65. $\text{B}_2\text{O}_{13}^{11-}$
- 66. $\text{B}_2\text{O}_{14}^{12-}$
- 67. $\text{B}_2\text{O}_{15}^{13-}$
- 68. $\text{B}_2\text{O}_{16}^{14-}$
- 69. $\text{B}_2\text{O}_{17}^{15-}$
- 70. $\text{B}_2\text{O}_{18}^{16-}$
- 71. $\text{B}_2\text{O}_{19}^{17-}$
- 72. $\text{B}_2\text{O}_{20}^{18-}$
- 73. $\text{B}_2\text{O}_{21}^{19-}$
- 74. $\text{B}_2\text{O}_{22}^{20-}$
- 75. $\text{B}_2\text{O}_{23}^{21-}$
- 76. $\text{B}_2\text{O}_{24}^{22-}$
- 77. $\text{B}_2\text{O}_{25}^{23-}$
- 78. $\text{B}_2\text{O}_{26}^{24-}$
- 79. $\text{B}_2\text{O}_{27}^{25-}$
- 80. $\text{B}_2\text{O}_{28}^{26-}$
- 81. $\text{B}_2\text{O}_{29}^{27-}$
- 82. $\text{B}_2\text{O}_{30}^{28-}$
- 83. $\text{B}_2\text{O}_{31}^{29-}$
- 84. $\text{B}_2\text{O}_{32}^{30-}$
- 85. $\text{B}_2\text{O}_{33}^{31-}$
- 86. $\text{B}_2\text{O}_{34}^{32-}$
- 87. $\text{B}_2\text{O}_{35}^{33-}$
- 88. $\text{B}_2\text{O}_{36}^{34-}$
- 89. $\text{B}_2\text{O}_{37}^{35-}$
- 90. $\text{B}_2\text{O}_{38}^{36-}$
- 91. $\text{B}_2\text{O}_{39}^{37-}$
- 92. $\text{B}_2\text{O}_{40}^{38-}$
- 93. $\text{B}_2\text{O}_{41}^{39-}$
- 94. $\text{B}_2\text{O}_{42}^{40-}$
- 95. $\text{B}_2\text{O}_{43}^{41-}$
- 96. $\text{B}_2\text{O}_{44}^{42-}$
- 97. $\text{B}_2\text{O}_{45}^{43-}$
- 98. $\text{B}_2\text{O}_{46}^{44-}$
- 99. $\text{B}_2\text{O}_{47}^{45-}$
- 100. $\text{B}_2\text{O}_{48}^{46-}$
- 101. $\text{B}_2\text{O}_{49}^{47-}$
- 102. $\text{B}_2\text{O}_{50}^{48-}$
- 103. $\text{B}_2\text{O}_{51}^{49-}$
- 104. $\text{B}_2\text{O}_{52}^{50-}$
- 105. $\text{B}_2\text{O}_{53}^{51-}$
- 106. $\text{B}_2\text{O}_{54}^{52-}$
- 107. $\text{B}_2\text{O}_{55}^{53-}$
- 108. $\text{B}_2\text{O}_{56}^{54-}$
- 109. $\text{B}_2\text{O}_{57}^{55-}$
- 110. $\text{B}_2\text{O}_{58}^{56-}$
- 111. $\text{B}_2\text{O}_{59}^{57-}$
- 112. $\text{B}_2\text{O}_{60}^{58-}$
- 113. $\text{B}_2\text{O}_{61}^{59-}$
- 114. $\text{B}_2\text{O}_{62}^{60-}$
- 115. $\text{B}_2\text{O}_{63}^{61-}$
- 116. $\text{B}_2\text{O}_{64}^{62-}$
- 117. $\text{B}_2\text{O}_{65}^{63-}$
- 118. $\text{B}_2\text{O}_{66}^{64-}$
- 119. $\text{B}_2\text{O}_{67}^{65-}$
- 120. $\text{B}_2\text{O}_{68}^{66-}$
- 121. $\text{B}_2\text{O}_{69}^{67-}$
- 122. $\text{B}_2\text{O}_{70}^{68-}$
- 123. $\text{B}_2\text{O}_{71}^{69-}$
- 124. $\text{B}_2\text{O}_{72}^{70-}$
- 125. $\text{B}_2\text{O}_{73}^{71-}$
- 126. $\text{B}_2\text{O}_{74}^{72-}$
- 127. $\text{B}_2\text{O}_{75}^{73-}$
- 128. $\text{B}_2\text{O}_{76}^{74-}$
- 129. $\text{B}_2\text{O}_{77}^{75-}$
- 130. $\text{B}_2\text{O}_{78}^{76-}$
- 131. $\text{B}_2\text{O}_{79}^{77-}$
- 132. $\text{B}_2\text{O}_{80}^{78-}$
- 133. $\text{B}_2\text{O}_{81}^{79-}$
- 134. $\text{B}_2\text{O}_{82}^{80-}$
- 135. $\text{B}_2\text{O}_{83}^{81-}$
- 136. $\text{B}_2\text{O}_{84}^{82-}$
- 137. $\text{B}_2\text{O}_{85}^{83-}$
- 138. $\text{B}_2\text{O}_{86}^{84-}$
- 139. $\text{B}_2\text{O}_{87}^{85-}$
- 140. $\text{B}_2\text{O}_{88}^{86-}$
- 141. $\text{B}_2\text{O}_{89}^{87-}$
- 142. $\text{B}_2\text{O}_{90}^{88-}$
- 143. $\text{B}_2\text{O}_{91}^{89-}$
- 144. $\text{B}_2\text{O}_{92}^{90-}$
- 145. $\text{B}_2\text{O}_{93}^{91-}$
- 146. $\text{B}_2\text{O}_{94}^{92-}$
- 147. $\text{B}_2\text{O}_{95}^{93-}$
- 148. $\text{B}_2\text{O}_{96}^{94-}$
- 149. $\text{B}_2\text{O}_{97}^{95-}$
- 150. $\text{B}_2\text{O}_{98}^{96-}$
- 151. $\text{B}_2\text{O}_{99}^{97-}$
- 152. $\text{B}_2\text{O}_{100}^{98-}$

.....

.....

.....

.....

.....

.....

.....

.....

.....

.....

.....

.....

.....

.....

.....

.....

.....

.....

.....

.....

.....

.....

.....

.....

.....

.....

