

083378

UNIVERSIDAD AUTONOMA METROPOLITANA.  
UNIDAD IZTAPALAPA.  
✓ DIVISION DE CIENCIAS SOCIALES Y HUMANIDADES.  
DEPARTAMENTO DE ANTROPOLOGIA.  
CARRERA DE LICENCIATURA EN ANTROPOLOGIA SOCIAL.  
AREA DE CONCENTRACION EN ETNOLOGIA.

EL PAPEL DE LA MUJER EN LA VIDA PUBLICA DE LA COMUNIDAD  
DE CAPULALPAM DE MENDEZ, OAXACA.

(Una comunidad campesina en la Sierra Juárez)

Tesis para acreditar las asignaturas.  
"Investigación de Campo" y "Seminario de  
Investigación" presenta:

✓ CARMEN VELASCO HERNANDEZ,

Director del Comité de Investigación.  
MAESTRA MARTA PEES. (UAMI)

Lectores del Comité de Investigación.  
MAESTRO DAVID ROBICHEAUX (UIA)  
MAESTRO JOSE GONZALEZ (UAMI).

México, D.F., 1985.

24-III-81 B. P.

I N D I C E

	Pag.
INTRODUCCION -----	1
División del Trabajo -----	6
Marco Teórico -----	8
Hipótesis -----	16
Herramientas de Investi- gación y Metodología Em- pleada -----	19
CAP. I : ACERCAMIENTO AN TROPOLÓGICO A LA COMUNI- DAD. -----	21
La Comunidad y el Medio Ambiente. -----	24
Organización Política -----	35
Antecedentes Históricos de Capulálpam de Méndez -----	38
CAP. II : LA IMPORTANCIA DE LA MUJER DENTRO Y FUERA DE LA UNIDAD DOMESTICA -----	43

	Pag.
La Familia Campesina en Capulálpam	43
a) Mujer y Hombre: Domi- nios Separados	45
b) Etapas de socializa- ción en la familia	48
c) El taller de Costura	52
d) Matrimonio": Estatus Deseable	53
e) Interacciones Sociales en el Grupo Doméstico	57
f) Relaciones Sociales en la Comunidad/Insti- tuciones Sociales	61
La Participación Política Efectiva de la Mujer	64
a) Selección de Variables	70
CAP. III : LA IDEOLOGIA EN TORNO A JUAREZ Y MENDEZ	83

Pag.

CAP. IV : TRADICIONES Y LEYENDAS DE LA COMUNIDAD DE CAPULALPAM DE MENDEZ/La mujer en éstas.	-----	85
a) La fiesta de San Mateo (21 de Sept)	-----	85
b)Semana Santa	-----	93
c) La fiesta de Día de Muertos	-----	94
d) Acerca de la historia de la Iglesia Adventista	-----	96
e) La leyenda en torno a la I- glesia Católica y a San Mateo	-----	98
CONCLUSION	-----	100
ANEXO	-----	104

## AGRADECIMIENTOS

Agradezco profundamente a los habitantes de Capulálpam de Méndez por haberme permitido realizar la presente investigación en su comunidad, así como sus atenciones durante el tiempo que estuve con ellos.

De igual forma quiero agradecer a los maestros Marta Rees, David Robicheux, Esteban Krotz y José González por el interés y los comentarios constructivos a esta tesis. Merecen mención especial mis hermanas Micaela y Soledad Velasco, quienes elaboraron los mapas, planos y dibujos presentados y Julia Jiménez F.- quien me proporcionó gran parte de los datos aquí expuestos.

Dejo de mencionar -pero no de agradecer- a muchas personas que hicieron posible esta investigación.

A Mamí,  
a quien admiro.

Mayo de 1985.

## INTRODUCCIÓN.

La presente investigación es continuación de la segunda práctica de campo realizada en el Depto. de Antropología de la Universidad Autónoma Metropolitana de Iztápalapa durante el trimestre de Enero a Marzo de 1984. La problemática de estudio fue entonces "Una organización comunal campesina para la formación de una Industria Forestal en el municipio de Capulálpam de Méndez, Oaxaca" (1). A partir de esta investigación me dí cuenta, que las mujeres campesinas de esa comunidad jugaron un papel definitivo en la lucha por lograr esa Industria.

Después cuando se fue recabando información de la comunidad, se supo que su participación social y política no es nueva y ya ha tenido algunos resultados positivos. La curiosidad creció cuando se observó que a pesar de que algunas de estas acciones han sido la causa de divisiones internas, incluso entre familias, el interés comunal trasciende los intereses particulares.

Por estas razones, para la tesis consideré interesante y pertinente estudiar la cuestión de la mujer fuera del ámbito "normal" o privado/familiar.

La información aquí analizada es pues, el resultado de dos prácticas de campo (enero-Marzo y septiembre-noviembre de 1984). Además se realizaron visitas sistemáticas de trabajo de campo en los meses de abril, julio y agosto del mismo año.

El interés principal de la presente investigación es detectar y resaltar la importancia de la mujer en el ámbito público de una comunidad campesina serrana en el Edo. de Oaxaca, México.

Se explicaran las causas de su participación y concientización política; así como también las consecuencias que ésto acarrea dentro de la vida familiar (mundo privado/interno) y la vida comu

nitaria (mundo público/externo) (2). De acuerdo a lo anterior surgieron las siguientes preguntas:

¿Por qué la mujer de Capulálpam se interesa en intervenir en los asuntos públicos?, ¿cuáles son sus objetivos?, cuando las mujeres deciden intervenir en la vida pública ¿cómo lo hacen?, ¿qué resultados obtienen?, ¿cómo es visto el comportamiento de las mujeres 'políticas' por el resto de la comunidad?, ¿de qué forma dicha participación repercute en la Unidad Doméstica?, ¿cuáles son las características socioeconómicas de aquellas mujeres que participan y de las que no lo hacen?, ¿cómo es el tipo de poder que la mujer ejerce en la casa, en las asambleas u otros eventos públicos?, ¿por qué ciertas mujeres no intervienen en política?.

El tema de la mujer no es nuevo; sin embargo la mayoría de los estudios realizados se han dirigido más bien a señalar las diferencias entre los sexos y las repercusiones en el hogar o en el trabajo (la esfera de producción social de valores de cambio), las causas de la opresión de la mujer (proletaria), los mitos entorno a su sumisión o inferioridad, la fuerza ideológica de los mitos para su sometimiento, cómo se da la desvalorización universal de la mujer y la historia de su liberación, etc. (3). Mi interés es ahora, el papel de la mujer en la política como promotora de objetivos públicos. Para lo cual, es necesario retomar ciertos lineamientos de las explicaciones que dan algunos autores sobre el estatus de la mujer en la historia, y de allí, pasar a relacionar el papel de "hija-esposa-madre", con el de participante activa en el dominio público, es decir; el papel de "ciudadana con derechos políticos".

No es que las campesinas no hayan hablado nunca: es que nunca han querido recoger sus palabras. Porque incomodan, cuando denuncian la explotación; porque inquietan cuando despliegan un conocimiento hondo, desconocido para nosotras las ciudadinas, sobre el mundo natural; porque extrañan cuando describen una cosmovisión inte -

gralista del universo; porque siendo las suyas palabras de mujeres, no importan para la historia endocéntrica. De las marginadas, las más marginadas. (4).

La inquietud que me lleva a tratar este tema es porque además de estar poco estudiado, quisiera explicar las implicaciones (ventajas o desventajas) sociales, culturales, políticas y económicas que pueden surgir cuando la mujer se interesa en participar y decidirse en asuntos relacionados con la esfera pública de la comunidad, brinda los elementos necesarios para comprobar el potencial organizativo y de lucha de la mujer. En particular se estudia el de la mujer campesina, que es capaz de guiar acciones con un objetivo social.

Es así como se justificó la realización de la presente investigación en una comunidad de la Sierra Juárez: Villa San Mateo de Capulálpam de Méndez; la cual por tradición se ha distinguido por su rebeldía ante hechos injustos. (cf. infra. "Antecedentes históricos de la comunidad ...", p.38-42:)

La mujer de Capulálpam -o 'capulina como se aut nombra-, viene a desempeñar un papel central en la organización de proyectos benéficos para la comunidad. Su constante interés por proteger el patrimonio forestal, por hacer respetar los derechos comunales, y por buscar los medios que "ayuden a conquistar una mejor vida futura para todos, pero principalmente para nuestros hijos..." (5), les ha costado innumerables sacrificios y problemas sociales que han sido obstáculos difíciles de solventar y aunque parezca contradictorio decirlo refuerzan su tarea social.

... se puso bien feo en la asamblea por lo de IXCAXIT. (febrero de 1982. IXCAXIT es la Unidad de Producción y Explotación Forestal, con la cual Capulálpam se comprometía a vender su madera y a explotar su bosque. La Unidad la conformaban 4 pueblos: Ixtlán, Capulálpam, --Xiacuí y La Trinidad.) ... allí las señoras participaron mucho y parecía que casi se iban a pegar ... muchas



familias como quedaron en bandos diferentes, y luego ya entre personas de una misma familia querían hasta golpearse ... como la señora Lupe con su yerno, que casi él le quería golpear y pegar con una silla .... Ella hasta roja se puso ... (6).

Si es cierto que tuvimos problemas con eso del bos que ..., porque habían unos cuantos que querían seguir con IXCAXIT, pues porque les convenía ... (nosotros) - teníamos que pelear y ni modo si luego conseguíamos - problemas porque lo que hacíamos era lo mejor ... ahora vamos a celebrar esa fecha y por éso es lo del convivio (hacía ya dos años que festejaban su triunfo. - La gente que asistía cooperaba con dinero o haciendo algun platillo o simplemente dando su tiempo y atendiendo al resto de los invitados.)... si Dios quiere, para el próximo año será más grande y ya con la industria trabajando, pues tendremos más dinero y haremos más cosas. (7)

Antes de señalar las hipótesis se plantearán en forma breve - ya que el planteamiento preciso y adecuado se dará a lo largo del trabajo-, los elementos más importantes relacionados con la participación política de la mujer 'capulina'.

1.- la experiencia política de la mujer a través de su ciclo de vida.

2.- el grupo de "Reflexión Cristiana", formado por católicos y principalmente mujeres. " (la cual), es base de nuestra organización, porque estamos completamente conscientes de que para obtener cualquier cosa que deseemos es necesario trabajar, unirnos y - sobre todo tener fé en Dios ... El representa la luz que nos ilumina, nos apoya y nos protege en el camino que nos hemos trazado." (8) Es así como se sienten obligadas a trabajar por su comunidad. "Nuestro deber es ayudar al prójimo, no solamente con palabras y rezos sino con hechos ... no buscamos aventuras sino metas que nos beneficien." (9).

3.- la ideología, en cuanto a que las acciones de la población son resultado de una identificación con ciertos héroes serranos, - como Juárez y Miguel Méndez (10). Se consideró conveniente señalar

este punto, aunque aquí no se hará un análisis profundo de él, sólo se retomarán a ambos personajes como modelos a seguir, como símbolos de superación en la población de Capulálpam.

División del Trabajo.-

El primer capítulo titulado Acercamiento antropológico a la comunidad, dará una visión general de la comunidad en estudio y el medio ambiente; es decir, se hablará acerca de los actores y el escenario.

El segundo capítulo; La importancia de la mujer dentro y fuera de la Unidad Doméstica se ha dividido en dos subcapítulos: uno es el llamado a) La Familia Campesina en Capulálpam, y el otro b) La Participación Política Efectiva de la mujer.

De este modo se tratará acerca del papel tradicional de la mujer (ya sea en el medio urbano o en el medio rural) siempre se le adjudican las tareas 'hogareñas'; y su papel fuera de este ámbito. Se hablará de la división sexual del trabajo a través de las diferentes etapas de la vida de un individuo. En qué afecta el número de hijos de una familia, las actividades de cada miembro relacionadas con los ingresos y egresos de la Unidad Doméstica, el tipo de poder que ejerce cada integrante en la misma. Se señalará el papel de la mujer en el comercio, y en algunos eventos sociales. A partir de lo anterior, este capítulo también abarcará las repercusiones - dentro y fuera del grupo doméstico, cuando la mujer se aparta de su 'mundo privado' para participar en el 'mundo público' (más adelante se verá cómo las mujeres que se interesan en la política son las señoras casadas y viudas). De igual forma se verá qué sexo domina, cuál ámbito y por qué.

En el tercer capítulo correspondiente a la Ideología en torno a Juárez y M. Méndez, se verá cómo influyen ambos personajes en la mentalidad del pueblo de Capulálpam. Como símbolos o estandartes de lucha.

Un cuarto capítulo titulado Tradiciones y Leyendas de Capulálpam de Méndez es una descripción etnográfica de algunas fies-

tas y costumbres observadas en relación con el papel de la mujer, en ellas, así como también estará la explicación del por qué los habitantes de Capulálpam le tienen tanta devoción a su patrón San Mateo (los habitantes católicos por supuesto) y de los problemas a los cuales se enfrentaron los adventistas al fundar su templo - en Capulálpam.

## MARCO TEORICO.

Las ideas que han dominado entorno a la mujer, son aquellas - que la identifican exclusivamente con el rol reproductivo y su posición en la familia, o sea la maternidad como vocación natural, a sí como su dependencia y subordinación al esposo, su responsabilidad en el desempeño de las tareas domésticas -cumpliendo todas las necesidades de la familia-, y su obligación en transmitir los valores sociales más adecuados (segun cada familia) a los hijos. Tales atribuciones hacen que la mujer aparezca como "un ser totalmente pasivo y dependiente económica y emocionalmente, se realiza a través de su marido y de sus hijos, es el marido activo y dominante, el proveedor económico y emocional de seguridad y apoyo". (11).

En suma, para ellas no existen alternativas ni posibilidades fuera del contexto familiar y por éso extraña, se rechaza abiertamente, o se les juzgan indevidas las acciones que realizan las mujeres en el ámbito público.

Merece destacarse que la familia al ser parte integral de la sociedad, cambia continuamente y se amolda a las necesidades que van surgiendo. El papel de la mujer también se ve afectado.

Segun Engels, la situación de la mujer es de acuerdo al periodo histórico que se vive. Así por ejemplo; al principio con la economía doméstica no existía la opresión de la mujer, más tarde con la familia patriarcal aparece la opresión de la mujer como sirvienta del hombre (servicio privado). Con el advenimiento del capitalismo y la gran industria, se destruyen las bases del patriarcado y a la mujer se le abren las puertas para contribuir a la producción social, lo cual para Engels, significaba el camino para su liberación y para acabar con su opresión.

En el antiguo hogar comunista que comprendía numerosas parejas conyugales con sus hijos, la dirección del

gar, confiada a las mujeres, era también una industria socialmente tan necesaria como el cuidado de proporcionar los víveres, cuidado que se confió a los hombres. Las cosas cambiaron con la familia patriarcal y aún más con la familia individual monogámica. El gobierno del hogar perdió su carácter público. La sociedad ya no tuvo nada que ver con ello. El gobierno del hogar se transformó en servicio privado: La mujer se convirtió en la criada principal, sin tomar ya parte en la producción social. Sólo la gran industria de nuestros días le ha abierto de nuevo -aunque sólo a la proletaria- el camino de la producción social. (12).

Otros autores han estudiado el papel de la mujer en la sociedad capitalista y específicamente el papel de la mujer proletaria. Se han referido a la situación a la cual se enfrenta cuando trabaja y produce no sólo valores de uso sino de cambio. Además han analizado a la familia en relación con las demás esferas sociales, pero principalmente como el marco en donde se efectúa la reconstitución de la fuerza de trabajo del individuo. (cf. Zaretsky 19 : 21-32).

Enseguida analizaré el papel de la mujer y el de la familia en el medio rural y concretamente me referiré a los campesinos. Como ya se dijo anteriormente, este trabajo hablará sobre las repercusiones dentro y fuera de la Unidad Doméstica, cuando el ámbito de la mujer no sólo se queda en lo privado sino va más allá; o sea lo público.

La mujer campesina combina las tareas domésticas "tradicionales" y una serie de actividades económicas (produciendo de esta manera valores de uso y valores de cambio ya sea vendiendo vendiendo tortillas, lavando ropa, etc. ). Todas estas tareas son indispensables para la supervivencia familiar, lo cual crea una situación diferente totalmente a la de una mujer urbana 'ama de casa'. Este hecho permite que "La mujer del campo (tenga) 'un poder social' que rebasa ampliamente el interior de la casa ..."(13). Como afirma Artous en su libro Los orígenes de la opresión de la mujer: Estas

tienen un destino común -que es el trabajo doméstico realizado de formas muy diversas-, sujeto a realidades sociales diferentes. Lo anterior "implica una toma de conciencia específica dentro de la toma de conciencia de clase , , ," (14). Mi interés es entonces, ver la forma bajo la cual, la mujer campesina participa en la producción social; es decir, analizar "la forma de proletarización de la mujer en tanto mujer" (15) y cómo repercute ésto en sus ideales políticos.

La mujer campesina que tiene la responsabilidad de "llevar una casa", es muy respetada en este tipo de sociedades. Se le reconoce un lugar importante e inalienable, por lo cual su situación -a pesar de estar subordinada al hombre-, es distinta a la de una mujer urbana.

Las señoras por ser mujeres son muy vivas y bien entronas ... (los hombres) necesitamos casarnos porque las esposas están al tanto de todo lo de la casa y dan compañía ... (mi esposa) me ayuda en el campo y me dió mis hijos... (16).

Según Zaretsky 17 :15 "Dondequiera que una mujer participe en esta sociedad, es la familia y la ideología de la misma la que contribuye en mayor grado a conformar sus creencias y mantener su opresión". Sin embargo y al menos en el caso estudiado, existe un cierto número de mujeres que se sienten obligadas -precisamente - por sus familias y para sus familias-, a buscar los medios de romper dicha opresión que muchas veces no la perciben como propia o personal sino como colectiva. Simultáneamente no sólo tratan de acabar con la opresión o injusticias presentes o inmediatas, sino se trata de prevenir las futuras, vistas a través de sus hijos o la gente joven. Ya se dijo que este hecho no es general y es únicamente característica de un grupo pequeño de señoras; ¿qué es entonces lo que hace que determinadas mujeres, adquieran conciencia política y consideran la participación en cuestiones públicas de

igual de importante que las tareas realizadas en y para la Unidad de Producción y Consumo?.

...las mujeres que estamos aquí, es porque ya hicimos el trabajo en la casa y nos apuramos en la mañana para dejar todo listo, la comida y todo bien recogido..... (Sabemos) que dicen que todas las que estamos aquí somos gente sin quehacer y que nada más nos gusta hablar y no sé que tanto más. ... Pero yo le puedo decir que no's vierto, . Eso de venir acá y reunirnos y ver que podemos hacer todas juntas pues sí quita tiempo y mucho, pero también nos aviva porque nos apuramos bastante en todo lo que tenemos que hacer, porque tampoco podemos fallar en nuestra casa.

Además lo que hacemos acá, lo hacemos con gusto y nadie nos está obligando, todas venimos porque creemos que es lo mejor ... porque es algo que nos va a beneficiar... y no namás a nosotros... Es el beneficio pa' todo el pueblo. (Nosotros) no queremos que porque no hay nada en nuestro pueblo la gente se vaya ... La gente no se va si ve que el pueblo está bien ...

Ojalá hubiera más seloras que se interesaran y vieran a ayudarnos un poco... (18).

Lo anterior nos lleva a concluir, que "La familia es la institución primaria a través de la cual la mujer participa en esta sociedad". (19). Para describir la confrontación del mundo privado / mundo público, me basaré en las definiciones que hace Chiñas (1973: 23-79).

Los conceptos que se utilizarán a lo largo del presente trabajo son los siguientes:

De acuerdo con Adams el poder es "una relación social que descansa sobre las bases de cierto patrón de controles ... es el control del medio ambiente lo que constituye la base del poder social" (20). Así tenemos que la mujer y los hijos están sujetos al padre, en la medida en que él proporciona el salario u otros bienes materiales (a la mujer no se le reconoce este aspecto) y la seguridad social. "Viéndome una mujer sola, no me respetan ... Los hombres -



siempre hacen que se nos respete ... (21).

Otro tipo de poder es el que la mujer ejerce en la Unidad Doméstica, como la persona encargada en mantener no sólo el orden en la casa sino también las buenas relaciones sociales entre los miembros de la familia y hacia el exterior de ella.

En resumen, el tipo de poder de un individuo, depende de su estatus social, y del medio ambiente en el cual se mueve (en la familia, en una asamblea pública, en un evento social, etc.).

El poder social es entonces:

... el control que un actor, un partido o una unidad operativa ejerce sobre ... parte del ambiente significativo de otro actor ... (es decir, conlleva a una relación recíproca porque necesita el reconocimiento de uno hacia otro para poder existir). Si el control de un actor no es reconocido no puede ser usado entonces para influenciar las decisiones de otros ... (o sea que no hay una relación de poder.). (22).

Cuando se habla acerca de cuestiones políticas me refiero a:

... los (procesos) que están implicados en la determinación e implementación de objetivos públicos y/o en la distribución diferencial del poder y de su uso al interior del grupo o grupos involucrados en los objetivos que están siendo considerados. (23).

Hay que tener presente por otra parte, que lo político no es solamente la competencia por el poder, aunque ésta ocupa gran parte de la actividad política, la cual se concentra -en este caso- en el ayuntamiento de Capulálpam sino también en actividades fuera de éste, y que se relacionan con objetivos públicos, como lo es el grupo de "Reflexión Cristiana", en la iglesia católica, en el templo adventista, etc.

Otro punto importante a discutir es el religioso, en la medida de la influencia que puede ejercer en la participación pública de las mujeres.

Capulálpam de Méndez es una comunidad con la mayoría de los habitantes católicos (aproximadamente un 90%) y precisamente parte de esta población católica se ha organizado para contribuir con la comunidad en diferentes aspectos; todos ellos con un objetivo social.

Dios nos ha dicho que las mujeres tienen la principal tarea en su familia, con su casa ... y precisamente por éso es que queremos hacer algo que nos beneficie y que nos una ... Mi esposo está de acuerdo conmigo y hay veces que él hasta viene y también toma parte en lo que se dice ... (mi esposo) me apoya en todo lo que hago ... Yo no descuido lo mío, porque en las mañanas me apuro y ya tengo todo listo: la comida, barrí la casa, ví a los animales y estoy atenta cuando mis hijos vuelven de la escuela y él regresa del trabajo ...

(Dios) nos dice que hay que compartir y ser uno, pero jamás sin permiso del hombre... (24).

Cuando la mujer participa en cuestiones políticas, algunos habitantes principalmente del sexo masculino se expresan mal ante este hecho diciendo que la mujer tiene su lugar exclusivamente en la casa con su esposo y sus hijos. De esta manera a la mujer se le identifica con los sentimientos, en relación y concretándose al papel de señora-esposa-madre que es igual al papel reproductivo. El hombre en cambio "se identifica con la razón y la autoridad, se le asigna con exclusividad el papel productivo, y la responsabilidad por el sostenimiento económico de la Unidad Familiar." (25).

Gran parte de esta creencia es responsabilidad de la Iglesia-Católica con todos los valores que maneja.

... es una institución productora de ideología por excelencia; los mensajes que genera sirven de orientación

nes valorativas para la conducta de sus fieles. La Iglesia maneja símbolos, inculca normas y propone valores con vistas a articular, controlar y convalidar el comportamiento de individuos y grupos. La familia representa para ella el núcleo del mantenimiento de la fé, de las prácticas de iniciación y, consecuentemente, de la supervivencia (sic) de la propia institución religiosa. Como dentro de la familia se le otorga a la mujer la responsabilidad mayor por su mantenimiento y reproducción cotidiana y generacional, las concepciones del catolicismo acerca de la mujer, del papel que debe jugar en la unidad doméstica y en la estructura productiva ... (26).

El grupo que se va a estudiar muy específicamente es el llamado de "Reflexión Cristiana" conformado principalmente por mujeres (en su mayoría señoras casadas y viudas). En sus reuniones, la religión católica está siempre presente; además sus objetivos no sólo son los relacionados con lo público sino se proponen extender y reafirmar dicha religión a toda la comunidad.

En cuanto a lo ideológico relacionado con los héroes serranos, me interesa exponer al menos, cómo estos personajes sirven de estandarte político nacionalista y proveen seguridad y ánimo a los 'capulines' en sus proyectos a realizar.

... (el) patriotismo ... (es el) orgullo que uno siente por su pueblo, o de la devoción que a uno le inspira su propio país. En general, el nacionalismo constituye un tipo específico de teoría política; con frecuencia es la expresión de una reacción frente a un desafío extranjero, sea éste cultural, económico o político, que se considera una amenaza para la integridad o la identidad nativas. Comúnmente su contenido implica la búsqueda que tiende a hondar en el pasado nacional en pos de enseñanzas e inspiración que sean una guía para el presente .. (27).

Es así como Juárez y Méndez representan "una revivificación y una revaloración" de sus esfuerzos políticos, sociales, económicos y culturales (tradicionales).

... él nació aquí en la Sierra (refiriéndose a Juárez) (día 21 de Marzo.- natalicio de Juárez), él fue igual que nosotros ... hizo muchas cosas buenas y por éso - se le recuerda despues de tanto tiempo, y hasta en los libros sale ... y el gobernador lo nombra cuando habla en sus discursos.....

Mañana hay fiesta en Guelatao y allí se le recuerda todo lo que hizo, cómo fue que no dejó que México fuera de otros ... Mañana todo el país va a estar en fiesta y si se le recuerda a él, se recuerda a Oaxaca y también a la Sierra ... (28).

## HIPOTESIS.

1.- Lo que hace que algunas mujeres intervengan en el ámbito político de su comunidad es:

- a) Su posición social en la comunidad y en la Unidad Doméstica como señoras adultas.
- b) Tener un cierto nivel económico (alto) que satisfaga no sólo las necesidades básicas de la familia sino otro tipo de expectativas.
- c) Mantener un contacto estrecho con el medio urbano que les permita comparar y conocer otros contextos y el suyo.

La participación política de la mujer en Capulálpam se reduce a las actividades que desarrollan para cambiar una realidad y obtener los medios que proporcionen una mejor vida futura. Es así como se explica su participación en febrero de 1982, para evitar una mayor explotación forestal en su pueblo, su interés en organizarse y formar un taller de costura y otro de carpintería, y su esfuerzo y entusiasmo por formar un grupo llamado de "Reflexión Cristiana", - el cual responde a tareas que buscan objetivos públicos.

En la comunidad en estudio, las mujeres al casarse (adultas) adquieren un estatus superior que el de solteras y cambian radicalmente sus derechos y obligaciones dentro y fuera de la Unidad Doméstica. Se les considera personas "maduras", en el sentido de que pueden emitir juicios y participar en actividades políticas porque han alcanzado conciencia social y empiezan a preocuparse por su comunidad.

Las mujeres que tienen un nivel económico alto tienen una participación política activa más frecuente que las mujeres con un nivel económico bajo. Las primeras no se ven necesariamente forzadas a vender su fuerza de trabajo para la sobrevivencia de su grupo doméstico, lo cual les permite dedicarse a cuestiones públicas. Sin

embargo no todas las mujeres de nivel económicamente alto participan en política, ¿por qué?

Por regla general las mujeres que viven o han vivido o de alguna manera se encuentran ligadas a la ciudad; ya sea por parentesco, trabajo, estudio, tienen un mayor interés por los problemas de su comunidad. Hay también otros agentes urbanos que de alguna manera ayudan a conocer, reinterpretar o describir realidades sociales, por ejemplo las revistas políticas, los periódicos, la televisión, la radio, etc.

Nuestros bosques se estaban acabando, pues de día y de noche se sacaba muchísima madera; eran grandes camiones de carga los que veíamos pasar a toda hora, fue entonces cuando pensamos que sería mejor salirnos de IXCACIT, pues nuestro pueblo sólo estaba siendo explotado y nunca recibíamos ningún beneficio, ... en cambio unos cuantos se estaban enriqueciendo a costa de nuestro bosque. También pensamos que nosotros podíamos poner una Industria Comunal que tomara en cuenta todas las necesidades del pueblo y que diera trabajo a los ciudadanos ... Era a la vez importante el cuidar nuestro bosque, ... pues tenemos que dejarles a los jóvenes y a los niños un pueblo próspero y con madera. Nosotros ya estamos viejos y no sería justo que los dejáramos sin nada ...

Fue entonces cuando decidimos iniciar una lucha de protesta y pedimos salirnos de IXCACIT. (29).

Todos podemos opinar y decir lo que pensamos, pero Ana es la que nos dice lo que hay que hacer, ... es como la coordinadora y, ... pues tiene más trabajo y responsabilidades ... (30).

2.- La lucha de las mujeres está basada en un interés común de defensa, en una situación común; y no se persiguen beneficios económicos personales. Y es precisamente este hecho: La búsqueda de una solución social la que las hace persistir en sus acciones.

Capulálpam de Méndez busca el progreso de su comunidad visualizado en: trabajo para todos, calles empedradas, construcción de edificios o cuartos destinados a un servicio público, etc. Es en este sentido que parte de los habitantes se han organizado para trabajar en común y sacar algún provecho en beneficio de toda la comunidad.

"Con lo que hacemos no buscamos ganancia, porque no es nuestro propio negocio, sino es un trabajo para todos ..., le hablamos a la gente para que nos apoye en lo que pueda ..." (31).

3.- La participación política de las mujeres en Capulálpam conlleva a alcanzar un estatus social mejor.

Al participar activamente en proyectos comunales, hombres y mujeres adquieren una nueva posición en el contexto social de la comunidad.

## HERRAMIENTOS DE INVESTIGACION Y METODOLOGÍA EMPLEADA.

En cuanto a las herramientas de trabajo utilizadas en la presente investigación; se hicieron entrevistas abiertas y guiadas, - genealogías, observación participante, recolección de datos en el ayuntamiento de la comunidad (presid. municipal, secretarios, etc) y en alguna otra oficina oficial (S.R.A., I.N.I, Centro Coordinador Indigenista de Guelatao), bibliotecas, hemerotecas, etc.

Para llevar a cabo el presente estudio se muestreó con base al censo del mes de septiembre de 1984 (32). Para esta fecha la población era de 1477 habitantes, con 698 hombres y 779 mujeres. Se decidió entrevistar al 5% de la población, por razones de tiempo - principalmente. De esta forma, se entrevistaron a 75 individuos - (33), entre hombres y mujeres:

El 5% de 700 = 35 hombres.

El 5% de 800 = 40 mujeres.

Por otra parte, haciendo un promedio de 5 miembros por familia resultaron 300 familias en la comunidad de Capulálpam. La investigación se basa en un análisis de 27 Unidades Domésticas, éstas fueron visitadas en repetidas ocasiones entrevistándose a diversos miembros de la familia.

Se puede decir que hubo dos clases de entrevistas:

- por individuos (5% de hombres = 35 y 5% mujeres = 40).
- por familia (27 familias = 9%).

Dentro de estas 27 familias, que se seleccionaron al azar, hubo 14 mujeres que concidieron con el grupo de las 40 anteriores.

Hay que aclarar que aunque formalmente se entrevistaron a 75 personas, también se han añadido algunas otras entrevistas que se



consideraron importantes de tomar en cuenta. Esto respondió a dos motivos principales:

1.- cuando se entrevistaba a alguna persona, hubo veces que se aprovechaba la presencia de otros miembros de la familia (niños, jóvenes, adultos).

Para el análisis de la participación política efectiva de la mujer se tomaron en cuenta las siguientes variables\* :

a) edad, b) religión (católicos, adventistas u otros), c) miembro o no del grupo de "Reflexión Cristiana", d) participante o no en el movimiento de 1982, e) escolaridad, f) tipo de relación con el exterior (comercio, trabajo, estudio, ego o familiares de ego residiendo en las ciudades, T.V., radio, etc.), g) nivel económico (alto o bajo), h) trabajo extra (producción de valores de cambio) para la subsistencia familiar i) o cupación del esposo, j) número de hijos, k) número de hijos que aportan un ingreso económico a la familia. Al finalizar vendrán algunas observaciones hechas en cada caso.

Por otro lado cuando ha sido posible, se utilizó la transcripción textual de las palabras de las entrevistas realizadas; sin embargo los nombres de éstos son ficticios por razones obvias.

Nota: Se anexan las guías de las entrevistas en la pag.136.

\* La explicación de cómo y por qué hubo esta selección de variables está dada en la pag. 70.

ACERCAMIENTO ANTROPOLOGICO A LA COMUNIDAD. (Veáse pag. # 132).

Antes de describir la comunidad de Capulálpam de Méndez, con sidero necesario hablar un poco de la región en cual se localiza, con el propósito de tener una idea más clara de los procesos y fe nómenos sociales que se presentan en el lugar de estudio.

UBICACION.

Situación Geográfica: del Edo. de Oaxaca (31).

El estado de Oaxaca se localiza entre los paralelos 15° 38' 30'' y 18° 42' 30'' de latitud norte, y de los meridianos - 93° 38' 30'' y 98° 30' 30'' de longitud oeste con respecto al meridiano de Greenwich. El tamaño de la entidad es de 95, 364 km., limitando al norte con el estado de Veracruz y Puebla, al este con el estado de Chiapas, al oeste con el estado de Guerrero y al sur con el Océano Pacífico. (veáse mapa # 1.).

Orografía.(Veáse mapa#2)

Básicamente el estado está conformado por la Sierra Madre del Sur -que corre a lo largo de la costa con dirección noroeste- suroeste y atravieza Teotitlán, Cuicatlán, Ixtlán, Villa Alta y Mixe y finalmente la Sierra que es una prolongación de la Sierra de Chiapas. Las elevaciones más sobresalientes son: El Cerro de Zempoaltepetl (3, 396 mts.), las Cumbres del Espinazo del Diablo, Cerro Pelón, Cuajimoloyas y El Malacate (todos ellos con altitudes superiores a los 300 mts.).

Hidrografía. (Veáse mapa #3).

La red hidrográfica de Oaxaca está conformada por la vertiente del Golfo y la del Pacífico. La primera se constituye de los -

Ríos Papaloapan y Coatzacoalcos. El Río Papaloapan está formado principalmente por las corrientes de los Ríos Grande (que atraviesa parte del Distrito de Ixtlán, tomando en su recorrido diferentes nombres), y el Río Salado. El Río Coatzacoalcos está constituido por el Río Mixteco, el Río Atoyac y el Río Tehuantepec.

#### Climatología.

El clima varía según la región de que se trate; el clima caliente seco por ejemplo predomina en la costera del Pacífico, Yau-tepec, Putla, partes de Huajuapán y Silacoyapan.

El clima caliente húmedo se encuentra en el Distrito de Tuxtepec y parte de los Distritos de Choapan, Juchitán y en las Sierras de Teotitlán y Cuicatlán.

El clima templado predomina en la región del Distrito de Villa Alta y todo el Valle de Oaxaca.

El clima frío se localiza en las regiones montañosas; como son los Distritos de Ixtlán, Mixe, Miahuatlán, Nochistlán, Teposcolula, Juquila, Tlaxiaco, Coixtlahuaca, las Serranías Septentrionales de Tehuantepec y la región de Itundujía en Putla.

#### División Política del Estado.

Según dicha división hay 570 municipios, que conforman 30 Distritos y 8 Regiones (véase mapa # 4,5).

El presente trabajo se refiere a una de las comunidades pertenecientes al municipio de Ixtlán, por lo cual se hablará un poco acerca de los recursos naturales, superficie y actividades económicas principales de este Distrito (34).

El estado de Oaxaca cuenta con dos zonas de abastecimiento - de madera (pino y encino). Una de ellas se encuentra en la Sierra Juárez con aproximadamente 139, 225 hectáreas de las cuales 79, 608 hectáreas son forestales y la otra zona está en Miahuatlán-Juquila, con 82, 600 hectáreas de las cuales 34, 395 hectáreas son arboladas. En cuanto a la primera zona, es decir; la Sierra Juárez, las comunidades abastecedoras son: Ixtlán, San Juan Atepec, Santiago Macuiltianquis, Capulálpam de Méndez, Santiago Xiacuí, Santiago Zoquiapan, Teococuilco de Marcos Pérez y San Miguel Aloapan, más las comunidades mancomunadas.

Para terminar se puede afirmar que el hecho de que la Sierra Juárez cuente con gran parte de la riqueza forestal del país, le ha inducido a convertirse en una Región muy ambicionada por las - empresas capitalistas; por lo cual, muchas comunidades han observado conflictos internos, que en Capulálpam condujeron en 1982 - a una división interna por el derecho a explotar dicho patrimonio.

(Veáse mapa# 7, pag. # 134 y mapa #8, pag. # 135).

La Comunidad y el Medio Ambiente.

Aspectos Generales referentes a la Comunidad de Capulálpam de Méndez. Veáse mapa #6.

El municipio de Capulálpam de Méndez se encuentra ubicado a una altura aproximada de 2000 mts. s.n.m. Forma parte de la Sierra Madre del Sur en el Estado de Oaxaca, México; en el Distrito de Ixtlán. (número de habitantes 1477 ). (35)

El Distrito de Ixtlán, limita al Norte con el Distrito de Tuxtepec, al Este con el Distrito de Villa Alta, al Oeste con el Distrito de Etna y parte del Distrito de Cuicatlán, al Sur con el Distrito de Tlācolula y del Centro.

De Oaxaca a Capulálpam hay alrededor de 70 km. ; los cuales se recorren por la carretera en un tiempo promedio de 2 hs. 1/2. La carretera pavimentada (Oaxaca- Tuxtepec) llega hasta Ixtlán y de allí se desprende una desviación de terracería hacia Santa María Yavesía; se pasa por los pueblos de Capulálpam, Natividad, Xiacuí y otros. Este camino es de difícil acceso durante los meses de lluvias o sea, julio, agosto, septiembre y parte de octubre. El promedio de precipitación pluvial es de 1500 m.m. y en las partes altas llega a ser de 200 mm.

Por ser una región montañosa (17° 26' 06'' de latitud norte y 2° 39' 10'' de longitud oeste), su clima es templado y frío; propicio para la vegetación de coníferas y latifoliadas.

Por otra parte, la comunidad de Capulálpam limita con el municipio de Ixtlán de Juárez al Oeste, Noroeste y Norte; con San Miguel Yotao al Norte, Noroeste y Este; con Natividad al Este y Suroeste; con Santiago Xiacuí al Sureste , Sur y Sureste y con San Miguel Amatlán al Suroeste y Oeste.

En general la política que ha seguido Capulálpam , es la de -

mantener buenas relaciones con las comunidades vecinas; sin embargo, actualmente tiene algunos problemas limítrofes con el pueblo de Yotao. la relación que guarda con el pueblo de Natividad es más directa y frecuente ya que aquí existe "La Compañía Minera de Natividad" (en donde se extrae principalmente Oro y Plata). En ella se emplea a la mayoría de los habitantes de Capulálpam. Con Ixtlán la relación es más bien comercial y política, aunque también han habido a lo largo de la historia algunos problemas derivados de inconformidades o injusticias entre ambos pueblos. (cf. infra, p. "Antecedentes Históricos de la Comunidad de Capulálpam de Capulálpam de Méndez"; p. 38-42).

En cuanto a los canales de comunicación con que cuenta Capulálpam tenemos: La T.V., la radio, el telégrafo, el correo, teléfono -el cual casi nunca está en servicio por problemas "técnicos"- y la carretera. Esta última resulta ser el medio más importante en las relaciones sociales, sobre todo comerciales. Estas ocupan un lugar fundamental en la vida social, económica y política de la comunidad.

Hay alrededor de 30 tiendas de abarrotes; sin embargo las más surtidas son únicamente tres. En ellas se pueden encontrar además de comestibles, medicinas, ropa, artículos de papelería, etc. Estas tiendas son abastecidas los días jueves y viernes de cada semana. Realizándose las compras en el Mercado de Abastos de la Ciudad de Oaxaca.

Para el mes de diciembre ya trabajaba el puesto de verduras, fruta y carne del grupo de "Reflexión Cristiana"

En Capulálpam no existe un mercado propiamente dicho con variados y surtidos puestos. Los "días de plaza" si de alguna forma se les ha de llamar, son los lunes y viernes de cada semana; porque es cuando las señoras, en general, hacen sus compras más grandes y viene gente de fuera; como los habitantes de San Juan Chi-

comezúchitl, Yahuiche, o Natividad a ofrecer sus productos (verdura y fruta principalmente). Estos días se aprovechan para la venta de carne de res o puerco y todas las tiendas están surtidas de mercancía (36).

(Se me informó que) años antes de haber carretera, el comercio transeunte era mucho más frecuente y abundante... la gente solía vender su mercancía casa por casa y sin la necesidad de poner sus puestos en determinado lugar. La gente que aún conserva esta tradición es la que viene de los pueblos lejanos, de difícil acceso,.... en donde no llegan a pasar los coches. La manera de llegar a ellas es por veredas. Estos pueblos son llamados "Del Rincón" (37).

Capulálpam es una comunidad campesina que se dedica principalmente al cultivo del maíz y del frijol. Hay también huertos familiares en donde se siembran hortalizas como la lechiga, alfalfa, rábanos, etc. y frutales como los manzanares, perales, ciruelares, limonares, naranjal (agria/caldo). La producción es a nivel de autoconsumo; sin embargo en ciertas Unidades Domésticas encontramos la venta (local) de sus productos. Existen familias que adquieren estos productos básicos (maíz, frijol, arroz,...) en la CONASUPO, o en tiendas particulares o en la tienda de la Compañía Minera.

En Capulálpam los solares (lugar destinado a las viviendas), y los terrenos de cultivo, donde principalmente se siembra maíz, frijol, caña de azúcar y alfalfa (veáse tabla #2) son propiedad privada. Los recursos forestales son comunales y no hay ejidos.

Otras actividades de los habitantes son : la minería, el comercio, panaderías, carpinterías, albañilería, curandería...). Se puede decir, que de acuerdo al sexo serán las actividades ha desarrollar por ejemplo la minería, la carpintería y la albañilería son "trabajos de hombre" (a excepción del trabajo que realizan algunas mujeres en la tienda de la Compañía Minera, en el hospital

## DATOS CENSALES/82.

RELACION DE MUNICIPIOS, COMUNIDADES Y HABITANTES QUE INTEGRAN  
EL DISTRITO DE IXTLAN, OAX.

<u>Comunidades</u>	<u>Municipio</u>	<u>Categoría</u>	<u>Polit.</u>	<u>Población</u>		
				H	M	T
Abejones (S MIGUEL)	Abejones	Cabecera	Mpal. 636	594	1230	
Capulálpam de Méndez	Capulál.	Cabecera	Mpal. 620	615	1235	
Guelatao de Juárez	Guelatao	Cabecera	Mpal. 194	239	433	
Ixtlán de Juárez	Ixtlán	Cabecera	Mapl. 740	770	1510	
S Juan Yagila	Ixtlán	Agencia	Mpal. 188	223	411	
Sta Cruz Yagavila	Ixtlán	Agencia	Mpal. 318	286	604	
Sta Ma Yahviche	Ixtlán	Agencia	Mpal. 134	136	270	
Sta Ma Zoogochí	Ixtlán	Agencia	Mpal. 272	265	537	
Santiago Teotlaxco	Ixtlán	Agencia	Mpal. 163	171	334	
Sto Domingo Cacalo- tepec	Ixtlán	Agencia	Poli- cia 204	255	459	
Sta Ma La LUZ	Ixtlán	Agencia	Poli cia 122	104	226	
S Miguel Tiltepec	Ixtlán	Agencia	Poli 87	69	156	
Sta Ma Josaá	Ixtlán	Agencia	Poli 73	67	140	
Yagalaxi (S Gaspar)	Ixtlán	Agencia	Poli 205	210	415	
La Josefina	Ixtlán	Agencia	Poli 178	120	298	
La Palma	Ixtlán	Agencia	Poli 59	59	188	
La Natividad	Nativi..	Cabecera	Mpal. 456	482	938	
S Juan Atepec	Atepec	Cabecera	Mpal. 1118	1151	2269	
S Juan Chicomezúchil	Chicome..	Cabecera	Mpal. 411	421	832	
S Evangelista Analco	Analco	Cabecera	Mpal. 334	348	682	
S Juan Quiotepec	Quiote..	Cabecera	Mpal. 253	876	1129	
Maninaltepec	Quiote..	Cabecera	Poli 189	169	358	
Sta Ma Nieves	Quiote..	Cabecera	Poli 68	56	124	



<u>Comunidades</u>	<u>Municipio</u>	<u>Categoría</u>	<u>Polit.</u>	<u>Población</u>		
				H	M	T
Sta Ma Totomoxtla	Quite...	Cabecera	Poli	79	11	190
S Miguel Aloapan	Aloapan	Cabecera	Mpal	778	728	1506
S Isidro Aloapan	Aloapan	Agencia	Poli	207	245	454
S Miguel Amatlán	Amatlán	Cabecera	Mpal	243	250	493
Cuajimoloyas	Anatlán	Agencia	Mpal	308	319	627
Llano Grande	Amatlán	Agencia	Poli	66	63	129
S Miguel del Río	S M Río	Cabecera	Mpal	192	207	399
S Miguel Yotao	Yotao	Cabecera	Mpal	238	240	478
S Pablo Macuiltián	Macuil..	Cabecera	Mpal	809	842	1651
guis						
S Juan Lluvia	Macuil...	Agencia	Mpal	378	367	745
S Pedro Yaneri	Yaneri	Cabecera	Mpal	252	246	498
S Juan Tepanzacoal	Yaneri	Agencia	Mpal	221	219	440
co						
S Pedro Yolox	Yolox	Cabecera	Mpal	582	595	1177
S Fco La Reforma	Yolox	Agencia	Mpal	178	152	330
S Martín Buenavista	Yolox	Agencia	Mpal	243	240	483
Rosario Temextitlán	Yolox	Agencia	Mpal	243	263	506
El Carrizal	Yolox	Agencia	Poli	146	150	296
Sta Ana Yareni	Yareni	Cabecera	Mpal	283	780	1563
Sta Catarina Ixte-	Ixtepeji	Cabecera	Mpal	600	620	1220
peji						
El punto	Ixtepeji	Agencia	Mpal	243	227	470
S Pedro Nexicho T	Ixtepeji	Agencia	Poli	97	99	196
Tierra Colorada	Ixtepeji	Agencia	Poli	221	230	451
Yuvila	Ixtepeji	Agencia	Poli	130	136	266
Sta Catarina Lacha	Lachatao	Cabecera	Mpal	131	137	268
tao						
Benito Juárez	Lachatao	Agencia	Mpal	253	261	514

Latuvi	Lachatao	Agencia	Mpal	580	588	1168
La Nevería	Lachatao	Agencia	Poli	103	88	191
Sta Ma Jaltiánguis	Jaltian..	Cabecera	Mpal	552	578	1130
Sta Ma Yavesía	Yavesía	Cabecera	Mpal	380	408	788
Santiago Comalte - pec	Comalte..	Cabecera	Mpal	1412	2811	4223
Soledad Tectitlán	Comalte...	Agencia	Mpal	203	225	428
La Esperanza	Comalte..	Agencia	Poli	126	125	251
S Martín Soyolapan	Comalte..	Agencia	Poli	74	90	164
Matates	Comalte..	Agencia	Poli	20	35	55
Santiago Laxopa	Laxopa	Cabecera	Mpal	466	794	1260
S Sebastian Guiloxi	Laxopa	Agencia	Mpal	135	124	259
Sta Catarina Yahuio	Laxopa	Agencia	Mpal	246	248	494
Santiago Xiacui	Xiacui	Cabecera	Mpal	411	444	855

	<u>PINO</u>	<u>OYAMEL</u>	<u>ENCINO</u>	<u>HOJOSAS</u>
Ixtlán	52 353 Ha.		55 819 Ha.	5 442 Ha.
S Juan Atepec	28 695	1 285	31 838	168
S Miguel Aloapan	22 285	2 248	35 009	
Sta Catarina Ixtepeji	10 395	1 476	11 946	
Santiago Comaltepec	15 358		34 456	22 080
Santiago Laxopa	3 073	417	1 941	
Santiago Macuiltianguis	24 980		19 822	816
Santiago Xiacui	3 798		3 468	
Santiago Zooquiapan	12 539		22 403	
Tecocuilco de Marco P	14 557		14 136	
S Juan Lluvina	4 158		2 963	
Capulálpam de Méndez	16 043		7 353	
Sta Trinidad	2 418		2 277	
S Martín	6 288		1 858	
Totomoxtla	1 145		709	
Reforma	1 725		583	
Nieves	3 166		1 743	
S Mateo	2 136		614	
Carrizal	14 278		13 580	
Maninaltepec	10 044		14 340	
PUEBLOS MANCOMUNADOS:		53 768	4 993	10 484
Sta Catarina La Chatao				
S San Miguel Amatlán				
Sta Ma. Yavesía				

PROGRAMA FORESTAL ENERO /84  
(Comisión del Papaloapan, Guelatao).

de la misma. Pero en general las mujeres se encuentran más inmiscuidas en el comercio, en el hogar o en el trabajo en el campo.

083378

La Compañía Minera de Natividad.-

Su producción es principalmente oro y plata. Ocupa al 60% de la población masculina de Capulálpam, los 40% restantes son trabajadores de los pueblos cercanos (de la misma Natividad, La Trinidad, San Pedro, etc.). La mina constituye por lo tanto la fuente principal de ingresos para la población de esta zona.\*

El salario varía de acuerdo al tipo de actividad que se desempeñe. Por ser el trabajo dentro de la mina el más peligroso, las personas que lo realizan ganan alrededor de \$ 1, 200.00 al día y las actividades fuera de la mina (obreros) son remuneradas con \$690.00 al día. Hay otro tipo de trabajo que es menos peligroso y en el cual se llega a ganar hasta \$ 1,200.00 o o \$1,500.00

Se trabaja 8 horas diarias y hay tres turnos en un día:  
De 6 a.m. a 2 p.m., de 2 p.m. a 10 p.m., y de 10 p.m. a 6 a.m.

Servicios Públicos en Capulálpam.-

Capulálpam cuenta con varios servicios públicos y son:  
El servicio de energía eléctrica, drenaje, correo, telegrafo, teléfono, agua potable (reducido a la zona céntrica de la comunidad), transporte público (de camiones de 2a. clase de la Central de Camiones).

El viaje redondo Oaxaca-Capulálpam para el mes de diciembre de 1984 era de \$ 620.00 y sólo había 3 horarios (aunque esto variaba según el tiempo). Las corridas empezaban desde las 7 a.m., siguiendo otro a las 10 o 10.30 a.m. y otro a las 3.30 p.m. Sin embargo hay también camionetas o coches particulares que prestan el

servicio, lo cual no está autorizado.

- \* El hecho de ser minero no significa que se descuiden o no se participe en las actividades agrícolas.

En cuanto a la educación, Capulálpam cuenta con un kinder a donde asisten 40 niños (aprox.), una primaria con una población estudiantil de 342 niños. De los cuales 183 son hombres y 159 son mujeres (La edad fluctúa entre 6 y 14 años.) y un Centro de Bachillerato Tecno Agropecuario (CEBTA) ( 38). La escuela secundaria se encuentra en el municipio de Xiacuí (localizado a un cuarto de hora caminando de Capulálpam).

El CEBTA empezó a funcionar en 1981 -antes era CETA-. Al terminar los estudios en esta escuela, el muchacho obtiene el diplomado técnico agropecuario. Hay dos especialidades en este Centro: Una es la porcicultura y la otra la fruticultura.

En cuanto al servicio médico lamentablemente en Capulálpam no hay doctores ni enfermeras (medicina general o de patente), aunque sí hay dentista. Cuando se llegan a ofrecer dichos servicios, la persona tiene que acudir al hospital de la Compañía Minera, a Ixtlán o a la ciudad de Oaxaca.

Nosotros preferimos ir a Oaxaca porque aquí luego ni curan bien o luego ni tienen la medicina que se necesita ... Además aunque cobren un poco menos, - pues uno no llega a sanar ... Mejor nos vamos a Oaxaca y para no gastar más ...nos regresamos el mismo día y luego aprovechamos para hacer algo de compra (pan, queso, verdura, etc) ... (39).

(Mi hijo) se accidentó hace ya una semana y se pegó en la pierna ... fue al doctor y en el hospital ni lo atendían bien ... yo siempre me quedaba a verlo y ahora ya está mejor pero tardó en componerse ... (40).

Para enfermedades ligeras pues si vamos al hospital de la mina, pero cuando nos vemos muy mal, mejor nos vamos al doctor a Oaxaca ... o tambien vamos a - que nos cure Doña Jovita ... (41).

Mucha gente prefiere acudir con las curanderas del pueblo, cuando se padece alguna enfermedad. Ellas utilizan sus remedios preparados a base de hierbas. Otro método de aliviar al enfermo es sometiéndolo a masajes.

Las curanderas son muy solicitadas principalmente por las mujeres embarazadas o cuando existe alguna tronchedura.

#### Las casas en Capulálpam.-

En Capulálpam hay alrededor de 300 casas distribuidas en dos barrios: El de la Asunción y el de la Exaltación, en este último se dice que hay mayor número de personas adventistas. (veáse mapa # 7 )

En esta comunidad encontramos casas de cemento, de ladrillo o adobe con techo de lámina. Casi todas las casas son de 2 o 3 cuartos. Uno de éstos es la cocina y los otros dos sirven como recámaras con diferentes usos. La mayoría de las casas tienen huertos familiares y un corredos. (veáse croquis # 1, 2, 3, 4, 5, 6, 7.)

Las casas más humildes se encuentran alejadas del centro de la comunidad. En general se puede decir que el huerto familiar hace que las casas no aparezcan totalmente estrechas.

#### Plano de la Comunidad.-

Como ya se dijo, existen 2 barrios : El de la Asunción y el de la Exaltación.

En el centro de la comunidad es en donde se encuentran localizadas la mayoría de las tiendas, entre ellas la CONASUPO, la oficina de telégrafos y correo, el sindicato de mineros # 138, el ayuntamiento, un parque central, inaugurado en 1981 por la Sra. - Margarita López Portillo. A un costado está el kinder y viniendo - de Ixtlán a Capulálpam y subiendo por la calle principal se en - cuentra la Iglesia Católica. (Veáse dibujo A y B).

Las calles que desembocan en el centro son las únicas empedradas, lo cual se ha trabajado por tequio. Actualmente se están componiendo los puentes y el templo católico.

Del lado del barrio de la Asunción se encuentra la Escuela - Primaria y el CEBTA. Y del barrio de la Exaltación está el templo adventista. En este barrio y camino a Natividad es en donde se encuentra ubicada la nueva industria comunal.

Todas las tiendas se encuentran concentradas en el centro o cerca de él. De igual forma los servicios públicos como el servicio de luz eléctrica y de agua potable sólo lo reciben la gente del centro.

Doña Lucía vive por el camino a Natividad ... A mí no me gusta ese rumbo porque todo está alejado ..... (pero) . Allí les dieron el terreno que pidieron y si dicen que no lo quieren, no les dan otro ...(42)..

### Organización Política.-

La división del Estado de Oaxaca es la más complicada del país. Cuenta con 570 municipios y 30 Distritos.

La selección del Presidente Municipal a nivel distrital es más arbitraria que la efectuada a nivel de municipio, porque en el primero se encuentran concentradas el mayor número de actividades políticas.

En los Distritos existe el famoso criterio del "dedazo" para elegir a los representantes de los principales poderes. Aparentemente la elección del gobierno local es democrática. Y no existen partidos políticos.

Todos los habitantes del pueblo de Capulálpam tienen derecho a votar a partir de los 18 años de edad.

Para los representantes políticos de Capulálpam no existe sueldo. El cargo de presidente municipal dura 3 años.

### Principales cargos.-

- 1.- presidente municipal electo y provisional (un gobierno de año y medio a cada uno.).
- 2.- comisariado de bienes comunales.
- 3.- 3 síndicos.
- 4.- 4 regidores.
- 5.- 2 secretarios.
- 6.- 2 tesoreros.
- 7.- 2 mayores.
- 8.- 4 policías o topiles.

Todos los ciudadanos están obligados a representar algún cargo formal por ser 'capulalpeño' y tener algún patrimonio en la comunidad. Sin embargo puede haber la alternativa de renunciar a di-



chos cargos dando una justificación.

Al ocupar algún cargo pero principalmente los dos primeros, - pueden verse afectadas las familias económicamente de los representantes públicos, porque dichas tareas exigen tiempo y trabajo - que se traduce en la desatención de los asuntos personales.

Es una responsabilidad tener algún cargo. A mí ahorita no me gustaría ser presidente., porque ya ve en las que se mete Horacio y yo no estoy para esas cosas, además luego hasta uno hace corajes y se enoja ..... El campo me tiene ocupado todo el tiempo y cuando no trabajo en la mina hago otras cosas ... Yo no podría ser como ellos ... (refiriéndose a los integrantes del ayuntamiento). (43).

El presidente municipal tiene la obligación de informar al pueblo la política y las resoluciones que se siguen, y si es necesario citar a asambleas.

La asamblea de 1982 (sobre el problema con IXCAXIT), ha sido una de las más grandes hasta la fecha. A ella asistieron unas 40 mujeres.

En resumen se puede decir que la participación del sexo femenino en las asambleas públicas es mayor y más frecuente cuando se discuten problemas relacionados con el patrimonio comunal o cuando se trata de elegir y organizar eventos de carácter social o religioso.

Aquí si hay democracia ... todo mundo puede hablar y estar o no de acuerdo con lo que se dice. Y hablar en público ... Claro que a veces uno sale enojado y bien peleado.

Aquí (en las asambleas) si por ejemplo hay 100 personas y 51 dicen una cosa y los otros 49 otra, ganan los 51; porque aquí sí existe democracia ... (44)

Las mujeres casi no van a las asambleas, porque es

están con otras ocupaciones y ésa es obligación de ellos (el asistir a las juntas). Una que otra señora va, pero son las que van siempre y sí hablan y todo ... pero ellas tienen tiempo para ir y sus esposos no les dicen nada ... además esas cosas son muy aburridas, ya verá usted ahora que vaya... yo no entiendo nada ... mi esposo va y luego me explica qué pasó ... (45).

Hay otro tipo de asambleas celebradas por un comité de campesinos, en las cuales asiste principalmente la gente que se dedica casi exclusivamente a la agricultura. En general los terrenos de estas personas se encuentran localizados en las 'mejores' tierras o sea las menos pedregosas o con facilidad de riego ..., por lo cual se interesan en cuestiones de tractores, o fertilizantes (FERTIOAX).

A estas asambleas asisten un promedio de 25 personas (aunque se dice que en total son cerca de 50). Se observó que a dichas asambleas concurren más mujeres que a las anteriores.. Las mujeres son señoras adultas también.

ANTECEDENTES HISTORICOS DE CAPULALPAM DE MENDEZ.

Con este apartado se quiere hacer énfasis de que Capulálpam no se ha caracterizado por ser una comunidad pasiva. Además las - ujeres siempre han tenido una participación económica, política y social muy importante en la vida comunitaria. (La información a - quí presentada en su mayoría está recopilada del Archivo General de la Nación). Según las fechas podemos concluir que los pueblos - de la Sierra Juárez del edo. de Oaxaca, son bastante antiguas y - que es muy posible que daten desde la fundación de México-Tenochti - tlán.

Por los años de 1521-1525 gobernaba en Capulálpam el cacique - YEAGLUBIA. Entonces tributaban a los aztecas, después cuando fue - conquistada la región por los españoles (lo cual no fue sencillo), los 'capulines' tuvieron que rendirles tributo, además de que fue - ron establecidas las encomiendas. Los tributos eran recogidos en - las comunidades principales que eran: (46).

- 1.- Maninaltepec.
- 2.- Chicomezúchil.
- 3.- Capulalpam (sic).
- 4.- Cacalotepeque.
- 5.- Teococuilco.
- 6.- Tepanzacoalco.
- 7.- Tiltepeque.
- 8.- Yagila.
- 9.- Yagavila.
- 10.- Ixtepeji.
- 11.- Ixtlán
- 12.- Yolox.

En el año de 1550 Don Antonio de Mendoza dió comisión a Cris - tobal de Chávez (alcalde mayor de los zapotecas) de informar sobre los alguaciles indios que había nombrado Luis de León en los pue -

blos de Guayacatepec, Yatao, Tlapanala, Ocotepec, Metepec, Axila, Guazcomatepec, Yagayo, Azayayá, Tlabilotepec, Texocotepec, Lobaman, Petlapa, Socochó, Yathite, Totolmeca, Yzcuintepec, Lazagaya, Capulalpa, Capulina, . . . . ., Thzacomezuchil y estancia del mismo nombre.

No faltaron los pleitos entre las comunidades indígenas después de conquistada la región. Para el año de 1634 -según el tribunal de indios-, (47) los naturales de Capulálpam y los de Guelatao;

... declaran ser terrasgueros de los de Ixtlán y haberles de pagar seis pesos de renta cada año, y reconocer y acudir con flores y ramos el día de St. Tomás que es la fiesta de su advocación, y demás obligaciones; como reparos de su iglesia ...

En 1640 el pueblo de Capulálpam protestó ante el

...alcalde mayor de la ciudad de Antequera, no obligue al corregidor de Ixtepec, exhiba ante él las causas originales que tiene hechos contra Felipe Sánchez, les oiga y reciba sus descargos, y les administre justicia. (48).

En 1786-1789 los de Capulálpam "piden se les releve del pago de tributos por las muchas enfermedades que han recibido ..." (49).

En 1793-1799 Capulálpam vuelve a protestar por los muchos tributos que aún otorgaban.

Como se puede observar a lo largo del dominio español, hubo constantes protestas de parte de los indígenas, por los abusos que se les cometían; es así, como por el año de 1660, cuando el alcalde mayor de Ixtepeji encarceló a Diego Hernández y su hijo mayor en la cárcel de San Juan Chicomezúchil, por " no pagarle lo que le debía de sus repartimientos " (50). Sin embargo ambos escapan de la cárcel y entonces el alcalde, envió a Francisco Alvarez, su te-

niente, y a Bartolomé Carrasco, su criado, a perseguir y prender a los fugitivos.

Creyendo (que éstos) estarían en Capulálpam fueron allí a buscarlos, y no hallado al alcalde indígena en su casa prendieron a su mujer quien comenzó a dar grandes voces. Alborotóse el pueblo, libertaron a la india presa, y como a cada instante crecía el número de los amotinados huyó el teniente y su criado a mata caballo más los indios les alcanzaron; el criado siguió adelante, y el teniente, cansado el caballo cayó en poder de los enemigos los cuales le apedrearon, le derribaron de la cabalgadura, le apedrearon y teniéndole por muerto despojado de su ropa le arrastraron y arrojaron a una barranca. Volvieron a Calpulalpa, amarraron al alguacil mayor en la picota, azotáronle cruelmente y le despojaron del oficio. El teniente volvió en sí, salvóse ...

Pensando que el alcalde iría a castigarlos se armaron, izaron bandera y ... le esperaron fuera del pueblo. Transcurrieron tres días y viendo (que) no aparecía, osados le mandaron desafiar y como no acudiese tampoco, mandaron mensajeros por todas partes, invitando a matarle lo mismo que al teniente, ... (51).

Parece ser que la posición topográfica del lugar fue seleccionada y ocupada -según la relación de Chicomezúchil-, por los de Capulálpam, Yahuiche, Ixtlán y Lachatao. Todos estos pueblos fueron los que más resistencia opusieron a los españoles.

A mediados del S. XVII el pueblo era encomienda de Juan Muñoz Cañedo, componiéndose entonces de cuatro barrios, que tributaban independientemente ...

El lugar ya era abundante en frutas, pues tenía buenas granjerías y algunas tierras de riego ... y limitaban con las de Chicomezúchil e Ixtlán. Aseguraban que no tenían minas de oro ni de otros metales.

A fines del siglo XVII, parte de sus límites hacia el oriente y el sur lo eran el actual río de Natividad y en 1775, al descubrir la mina de Los Dolores, su propietario José Domingo Castracena, fundó la primera hacienda de beneficio de oro y plata de la jurisdicción de este pueblo, y seguramente desde esa época empezaron a fluir los españoles, los cuales introdujeron el cultivo del trigo y la instalación de los prime

083378

ros molinos de este pueblo, los cuales fueron movidos por las aguas del río Ruulaa, que se halla hacia el norte del pueblo. (52).

Hacia 1932 se construye la primera carretera transitable para camiones únicamente de Ixtlán a la Cd. de Oaxaca, con lo cual la actividad minera resurgió y se impulsó el comercio. Por otra parte, se impulsó el desarrollo educativo en toda la zona, y en 1936 (bajo órdenes del Gral. Cárdenas), se crea en Guelatao el "Primer Internado para niños indígenas".

Durante los años posteriores a la Revolución Mexicana (1910), se profundiza el fenómeno de la emigración.

En 1955-1956 la explotación forestal dió "un incentivo de desarrollo para toda la región "y surgió el interés inmediato de mejorar la carretera federal de Oaxaca-Tuxtepec y abrir nuevas brechas para penetrar a las comunidades, y extraer la madera.

En 1956 el Presidente Ruíz Cortines emitió un decreto a favor de Fábricas de Papel Tuxtepec, con lo cual las comunidades se comprometían a vender su recurso forestal únicamente a dicha empresa. Capulálpam trabajó con Papelera durante 25 años. Cuando en 1981 terminó dicha concesión se crearon -por mandato presidencial-, UNIDADES DE PRODUCCION Y EXPLOTACION ( agropecuarias, forestales, pesqueras, etc) con el objeto de "promover una explotación racional y organizada en las comunidades y que se pudieran beneficiar grandemente."

Es así, como el 16 de julio de 1981 surge la Unidad de Producción y Explotación Forestal I.X.C.A.X.T.I.T Conformada por cuatro pueblos: (de allí su nombre) Ixtlán, Capulálpam, Xiacuí y La Trinidad. Sin embargo, empezaron a surgir problemas entre ellos, lo cual se debió a que "el reparto (económico traducido en ganancias) no era justo ... Ixtlán se llevaba las de ganar porque supuestamen-

te aportaba más madera ... " (53). En lo que se refiere a Capulálpam, la explotación tampoco respondió a los intereses de los campesinos, sino provocó no sólo la destrucción de gran parte del bosque y la corrupción de un grupo de personas (según las entrevistas realizadas). Todo ésto ocasionó grandes divisiones internas (véase la genealogía A ).

En 1982 Capulálpam se retiró de trabajar con la Unidad (movimiento en febrero de 1982) con el propósito de formar su propia - Industria Forestal Comunal en la cual solamente los propios del - pueblo salieran beneficiados equitativamente.

Para renunciar a la Unidad Capulálpam tuvo una serie de dificultades y por lo tanto la decisión no fue sencilla . El movimiento de 1982 lo demuestra. Dicho movimiento fue apoyado por la gran mayoría de los habitantes de la comunidad y en primer lugar por - las mujeres que tomaron cuanto objeto encontraron para defenderse y proteger lo suyo. (cf. infra. La Participación Política Efectiva 64.).

LA IMPORTANCIA DE LA MUJER DENTRO Y FUERA DE LA UNIDAD DOMESTICA.

La Familia Campesina en Capulalpam.-

Retomando lo que ya se dijo del campesino (cf. supra, cita# 1), vemos que el número de miembros por Unidad de Producción Consumo (cf. Chayanov /19 ) es muy importante porque representa - la fuerza de trabajo disponible y a la vez; influye en el consumo de bienes y servicios de cada grupo doméstico.

Es así, como dicha Unidad -como forma organizativa- se basa en el trabajo recíproco (por sexo y edad) de todos sus miembros. Además es la forma más eficaz de aglutinar una serie de funciones de tipo económico, social, sexual y afectivo.

El estereotipo de familia en Capulalpam es.- la familia nuclear con residencia neolocal y herencia patrilineal.

... nos organizamos para trabajar y ganar para ir a llevar, mis hijos (5 hombres y 4 mujeres) y yo le vemos a todo. (mis hijos) junto conmigo le hacemos a la albañilería, que es de donde más sacamos dinero .

Mi familia es grande y todos tenemos que trabajar ...

Tenemos muchos arboles frutales y verduras que aquí sembramos, pero lo demás hay que comprarlo y para éso se necesita dinero ... No nos va mal ,... - pues al menos comemos y no nos quedamos con hambre ... (54).

Como dice Chayanov "La composición familiar define ante todo los límites máximo y mínimo del volumen de su actividad económica".

En la gran mayoría de las sociedades, la separación de tareas masculinas de las tareas femeninas, está muy claramente definida. Rigiendo de ésta manera las relaciones dentro del grupo doméstico y fuera de éste.



Dentro del capitalismo industrial la mujer se especializa en el trabajo doméstico, el cual se aísla completamente de la 'producción social' y aparece como un trabajo desvalorizado por no producir valores de cambio (55). No hay que perder de vista, que la mujer campesina a diferencia del ama de casa 'tradicional', sí toma parte en tareas productivas de valores de cambio (como el hombre) y valores de uso.

... pues a mí me toca como a todas aquí hacer lo de la casa, alinear la cocina... Mis hijas me ayudan y son muy buenas pero Ester ya se va a casar ... y me voy a quedar muy triste y con más trabajo,... así es ... y ni modo ... Más al rato tengo que ir a ayudar a mi esposo con lo del campo ... También hago tortillas que salgo a vender ...

La mujer del campesino trabaja en el campo, trabaja igual que el hombre y más todavía, porque la mujer tiene que cuidar los hijos y tiene que ir al campo a ayudar a su esposo o a su hermano, quienquiera - que sea, a trabajar el campo ... (56).

En Capulálpam la participación de la mujer en la 'esfera de producción social' (valores de cambio/mercancías) no le es suficiente para adquirir un estatus social igual al del hombre, a pesar de reconocércele su trabajo -dentro principalmente- de la Unidad Doméstica. La presencia de la mujer campesina en Capulálpam es muy valorado .

... yo ayudo con el gasto haciendo tortillas y luego las vendo aquí o en Natividad. Somos muchos de familia (8 miembros), y los gastos que se hacen son bastantes, ... la escuela, la ropa y la compra de todos los días ... Si yo no ayudara aunque sea con ésto, - menos nos alcanzaría ... Por éso tenemos pensado vender cosas de comida un poco baratas aunque le bajemos sólo 5 o 10 pesos porque más no se puede... (La tienda comunal del grupo de Reflexión Cristiana). ..... De esta forma cooperamos con el pueblo .... (57),

### Mujer y Hombre; Dominios Separados.-

Según Chiñas, las mujeres tienen una mayor participación en el dominio privado (o la casa familiar) y los hombres en el dominio público (más relacionado con las cuestiones políticas de la comunidad).

Y aunque una mujer trabaje, se supone desde el principio que la responsabilidad principal de la casa le corresponde a ella y el trabajo principal de mantención corresponde al hombre. El marido tiene que salir para mantener a la mujer y a los hijos. La mujer debe garantizar que la casa esté limpia, los niños bien cuidados, las comidas preparadas, la ropa lavada, etc. (Si ha ésto añadimos las tareas que la mujer campesina tiene que realizar en el campo, su explotación es mayor). Parece que éste es el modo justo de hacer las cosas. (58).

El estatus (obligaciones/derechos) de ambos va cambiando conforme la edad de ego. Aunque a la mujer siempre la encontramos subordinada al hombre, con una situación desventajosa.

La mujer tiende a cumplir con el ciclo de vida de hija-esposamadre, pero en las tres fascetas es guiada o está subordinada a un hombre que bien puede ser su hermano, su padre o su esposo. A él debe su obediencia y si quiere tomar parte en asuntos que no se encuentren dentro del dominio privado tiene forzosamente que pedir permiso o la aprobación correspondiente al 'hombre de la casa'. Una excepción a esta regla es con las viudas. Las cuales tienen que tomar parte en ambos dominios, sin embargo también hay ocasiones en que se apoyan en algún pariente del sexo opuesto.

Generalizando podemos afirmar que la mujer a pesar de su importante e inalienable papel en la reproducción y en la producción social, "jamás interviene como vector de la organización social. Desaparece detrás del hombre ..." (59)

Sabemos entonces que la mujer de Capulálpam puede tomar parte en asuntos relacionados con la esfera pública cuando así se requiera (aunque siempre existe cierta reprobación por un sector de la población: hombres o mujeres.).

Los hombres en cambio, no pueden desempeñar las tareas domésticas (lavar, planchar, cocinar, etc.) porque tienden a ser consideradas exclusivas de las mujeres \* y por lo tanto son actividades que tienen (al menos en la comunidad en estudio) un valor bajo con respecto a las actividades políticas.

Mis hijos me ayudan con su trabajo en la mina, o en el campo, ellos van a traerme leña o ocote cuando se me ofrece.... pero para el trabajo de alinear, - pues están ellas. ... (60).

A pesar de que la mujer cuenta con una participación dentro del dominio público, sus acciones (como organizadora y promotora - de ideas con algún beneficio social), no le permite concebir la - posibilidad de llegar a tomar el poder político local.

Sabemos que tenemos que organizarnos por nuestro - pueblo, tenemos que prepararnos y seguir adelante, - queremos poner una tiendita comunal en la que vendamos barato y luego seguir (a vender) más cosas ...  
... ¡Ah...! No y yo como Presidente (sonriendo) no! yo nada más con esto ... (siguió vendiendo). (61)

Estaría bien llegar a ser Presidenta como aquella - señora que dicen que manda y tiene poder (refiriéndose a Margaret Thatcher), pero aún no ..., antes tenemos - que leer y prepararnos, porque a mi si me pusieran yo NO SUPIERRA qué hay que hacer.... no estoy preparada todavía .... pero yo creo que estaría bien, para ver que tal lo hace una mujer .... (62).

Pues no sé .... Siempre los hombres son los que han sido presidentes aquí y ellos ya saben como son esas cosas. Y la verdad es mejor así, porque quienquiera -

que quiera ser Presidente municipal, o Comisariado de Bienes Comunales o cualquier otro, debe de ser honrado y saber lo que hay que hacer....Así que cada quien esté en lo suyo ... (63).

Etapas de socialización en la familia.-

a) Cómo afecta el sexo de un hijo en el comportamiento de los padres del niño.

El recibimiento de una criatura depende de su sexo. Si es hombre, la familia y en particular el padre del niño se enorgullece de ese hecho y da a conocer el nacimiento de su hijo con alegría, entusiasmo y satisfacción. Y si es mujer, muchas veces el nacimiento pasa desapercibido y el padre se siente defraudado por su esposa.

... el hombre es mucho mejor, uno cuenta con él y puede ayudarnos trabajando cuando crece ... En cambio las niñas sólo están en la casa, hasta que se van (se casan) y con ellas hay que tener más cuidado....(64).

Cuando nació Rebeca, él ya ni me hablaba y decía - que yo no le traía buena suerte porque no le daba ningún hijo hombre sino puras mujeres ... Mi primer hijo también fue mujer, pero ¿cómo le va a hacer una para que tenga lo que él quiere? ... Llevamos tres años de casados y quiere otro hijo pero lo quiere hombre.... Mis hijas luego sufren mucho, porque él les pega por nada y todavía están muy chiquitas .... Para mí si - que todos niño o niña son iguales, yo los quiero por igual porque son mis hijos y son míos ... (65).

Cuando nació Pedro, luego el se fue y le consiguió los padrinos y estaba muy retecontento .... y ahora - que fue niña, ni se acuerda que hay que bautizarla ... Ya ni le importa aunque dice que la quiere ... (66).

Yo fuí niña y la mayor de seis hermanos (cuatro mujeres y dos hombres)... sufrí mucho y a cada rato le - gritaba y pegaba a mi mamá por hanerle traído puras - viejas ... (67).

b) Socialización de los niños dentro de la Unidad Doméstica.-

Las tareas asignadas a cada una de las personas que integran

la Unidad Familiar, son de acuerdo a la posición o estatus de acuerdo a la edad, y sexo que ocupan. (nietos, sobrinos, hijos/mujer o hijos /hombre.

Conforme el niño va creciendo, va aprendiendo a distinguir las obligaciones y derechos que le corresponden (68). Hasta la edad de los siete años se puede afirmar que no existe gran diferencia entre las tareas a realizar por cada sexo. Niños y niñas les son asignadas un número de obligaciones, que sin embargo son de suma importancia para el funcionamiento de la Unidad de Producción y Consumo, por ejemplo traer leña, hacer algún mandado, barrer el corredor, darles a los animales de comer, llevar el tacho a algún familiar a la mina o al campo, etc. (No hay que olvidar que todas estas tareas son productivas y crean valores de uso y cambio). A esta edad los niños saben perfectamente bien quién es el jefe de la familia.

Para ellos el papá representa la autoridad del hogar y su palabra es ley. Para los niños él sabe lo que está bien o lo que está mal. Además es él "el que trae el dinero a la casa". Su presencia no sólo proporciona esa seguridad económica, sino les ofrece la seguridad social, porque según la mayoría de mis entrevistados "siempre que hay un hombre en la casa, la gente respeta más". Si a esto sumamos el hecho de que al hombre por ser hombre se le asigna el ámbito público "porque a él si se le respeta y se le escucha", se verá que nuestra sociedad patriarcal y clasista coloca a la "mujer en una situación de dependencia social y contribuye a que se perpetúe culturalmente esta rígida división de ámbitos ... ". (69).

Después de los siete años, los niños son educados de acuerdo a su sexo (estrictamente). La división del trabajo empieza a ser más clara al igual que el comportamiento de los mismos niños y niñas en cuanto al modo de pensar, actuar, y reaccionar ante diferentes circunstancias.

Aunque la madre se responsabiliza de la educación de ambos (o sea, es la encargada de transmitir los valores sociales que considere más adecuados). El padre se siente más comprometido y más preocupado por el futuro del hijo varón, desde el vestido, la educación hasta la salud.

... no es que quiera más a Juan (hablando de su hijo mayor), porque es el hombre, sino pues es él, el que va a tener que mantener una familia, y en cambio a las niñas las mantienen ... Un hombre como que necesita conocer más y saber más, yo no digo que la mujer no pueda hacerlo, pero es diferente ... La mujer vale mucho y se le necesita ....

Aquella vez (refiriéndose al movimiento de 1982) fue re-aventada y actuó con su corazón y nada más, y no con la cabeza. Ella no pensó en las consecuencias que luego vinieron y nosotros tuvimos que vernos luego bien duro .... (70).

Por otro lado a las niñas se les confían aquellas tareas que llevan de por medio dinero, porque se les considera más cuidadosas y responsables que a los niños.

Poco a poco las niñas empiezan a inmiscuirse en su mundo futuro; el doméstico. Se enteran de los gastos que se realizan "en las compras del diario", y de la importancia de ser ahorrativo. Sus quehaceres se van concentrando dentro de la casa, junto a su mamá y hermanas mayores. (barrer, lavar, hacer tortillas, etc). Los niños se van alejando de "los trabajos de las mujeres" y prefieren ir al campo con el papá para traer leña. En cuanto a los juegos también hay diferenciación por sexo.

Cuando las muchachas llegan a la pubertad, empiezan a rechazar abiertamente la situación que les espera, es decir, el estatus de esposas-madres.

Esta inconformidad, las hace pensar en la posibilidad de emigrar del pueblo e irse a donde las alternativas de progreso sean -

083378

variadas y mejores. "Ojalá que la industria nos traiga trabajo ... (porque), si una no estudia la secundaria o en el CEBTA, no hay otra cosa que hacer ... Y yo quisiera 'hacer algo' antes de casarme. ..." (71).

La situación de los hombres es un poco más favorable en cuanto a la posibilidad de emplearse como trabajadores asalariados. Sin embargo la emigración en Capulálpam se ha convertido en un problema grave sobre todo si se sabe que es la población juvenil la que siente la necesidad de establecerse en las ciudades (D.F., y la ciudad de Oaxaca).

Como consecuencia de la demanda insatisfecha de fuentes de trabajo (para hombres y mujeres), un grupo de señoras se organizó en 1971 para formar un taller de costura. El objetivo era aprender un oficio que les permitiera si fuera necesario, obtener algo de dinero en su trabajo o en dado caso ahorrar en la ropa de su propia familia.

El capital inicial para este proyecto fue obtenido principalmente de donaciones de algunos nativos (Don Alvaro Arroyo) y apoyo financiero del gobierno del Estado. Más adelante cuando se encontraron mejor organizadas (para estas fechas el número de alumnas era de 70), pudieron obtener la capacitación de bordado y costura gratuita.

Un año más tarde se organizaron para formar un taller de carpintería exclusivo para los hombres y con los mismos objetivos que el taller de costura. Lamentablemente la mala organización y administración de los utensilios o herramientas de trabajo "que poco a poco fueron desapareciendo 'inexplicablemente', ... hasta que un día decidimos cerrar el taller y guardar lo que quedaba de herramientas con llave ... ahora todo eso nos va a servir para la industria..." (72). Es así como el taller de carpintería se frus-



tró, despues de dos años de trabajo,

El taller de costura,-

Al principio el taller de costura o 'costurero' (como comúnmente se le llama) parecía responder al objetivo de evitar o cuando menos bajar el volumen migratorio.

Yo acabé el costurero (expresión utilizada cuando se refieren a saber cortar y coser)... Y despues me aburrí porque siempre era lo mismo y lo mismo. Uno como que quedaba estancada, porque ya no se aprendían cosas nuevas ... Ahora estoy trabajando en una oficina y no me va tan mal (actualmente Rosa se encuentra viviendo en el D.F. ... (73).

Me acuerdo que antes había más muchachas en el costurero pero poco a poco a ido reduciendo sus alumnas .... yo no sé por qué ... y me pregunto o es por culpa de la maestra o son las alumnas .... (74 .)

Cuando las muchachas terminaban la primaria en Capulálpam, seguían con la secundaria en Xiacuí al menos las que podían solventar los gastos que acarrearaba el estudio, y al finalizar la secundaria, la mayoría de las muchachas empezaron a asistir al costurero (todavía no había CEBTA).

Si tenemos presente que el costurero empezó con 70 alumnas y que actualmente hay sólo 20. Nos preguntamos ¿cuáles fueron los motivos para tal deserción? :

- 1.- Las oportunidades de encontrar trabajo bien remunerado como costureras eran escasas en el pueblo si no nulas.
- 2.- 'Todas querían ver los resultados luego luego' (y) 'éso lleva tiempo, pues hay que aprender desde agarrar una aguja y ensartarla!
- 3.- Despues de aprender los conocimientos básicos y "saber -

cortar un vestido", las muchachas se sentían estancadas y sin la posibilidad de aprender más.

4.- Al inaugurarse el CEBTA (1981), muchas de las jóvenes decidieron asistir a dicha escuela y se alejaron del costurero.

Matrimonio: Estatus deseable.-

Las muchachas se casan muy jóvenes de 15 a 18 años en promedio, y antes de que esto suceda, ellas ya realizan diversas obligaciones en el ámbito familiar (al igual que se madre se encarga del aseo de la casa, de la preparación de los alimentos, de lavar la ropa, del cuidado de los hermanos pequeños, etc.); aunque no con la misma responsabilidad que las señoras. Su día de trabajo generalmente comienza a las 6 o 7 a.m. y termina a las 7 u 8 p.m.- Las muchachas que asisten al costurero tienen más oportunidad de frecuentar a más gente y eso sirve de distracción.

Yo no voy al costurero porque no tengo tiempo y no .... me gusta mucho eso de la costura .... En mi casa hay mucho trabajo y mi papá ni me deja ir, para él, si sale uno es por algo malo ... A veces llega de buenas pero luego viene borracho, ... yo mejor me quisiera ir, pero mi mamá se quedaría sola... (75).

El matrimonio pasa por diferentes etapas que podemos reducir en tres. Obviamente son sólo modelos por lo que podrán haber algunas excepciones u otras alternativas.

a) Los recién casados (sin hijos), si aún no tienen casa propia tratan de conseguirla (comprando, rentando), pues para ellos es fundamental vivir separados de sus respectivas familias y así evitar fricciones entre ellos. La mujer toma a su cargo los deberes de casada los cuales se encuentran dentro del ámbito privado. Como toda su vida ha sido educada para el papel de madre/esposa, no

desconoce completamente sus obligaciones, aunque ahora la responsabilidad será mayor. Por su parte, el hombre se convierte en el jefe de la nueva familia y es él, el representante de ésta ante la comunidad.

Tanto la mujer y el hombre adquieren un estatus más alto. Y ya son reconocidos como "gente respetable" .

b) Cuando el matrimonio empieza a tener descendencia (ésto sucede al primer año de casados), se registran tres fenómenos sociales importantes:

A. Como ya se dijo anteriormente, la familia campesina como Unidad de Producción y Consumo se basa en el trabajo de todos sus miembros, es más depende de dicho trabajo para su sobrevivencia. Sin embargo, el trabajo de los hijos adolescentes es más valorado que el realizado por las hijas, porque ellos son los únicos que reciben un salario. Podemos decir que "en una cultura donde el dinero regula las relaciones entre los individuos, aquél que no lo tiene o lo administra queda colocado en una situación de dependencia respecto de quien sí lo posee" .(76).

Este hecho hace que los matrimonios con más hijos varones, sean los más envidiados, " ... dichosa tú que tienen a Juan, Mateo y Carlos.... pues ellos ayudan con su trabajo, no que yo, putas mujeres que luego crecen, se casan y se van ... " (77).

B. La familia con mayor número de hijos es mejor aceptada o menos criticada por la comunidad, " y más si son hombres ... ", "... mi esposo quiere que tengamos más hijos (tiene 5), porque dice que así, la gente no hablará de más ... " (78)

Por otra parte, la cantidad de hijos "logrados", es decir que viven; otorga prestigio y cierto tipo de admiración con respecto al padre y en segundo lugar a la madre.

Con los hijos, las mujeres sienten la obligación ante todo, de proporcionarles una educación (formal) que los ayude a tener una vida económica más "holgada". (Hubo pocos casos en que los padres se negaban rotundamente a mandar a sus hijos a la escuela arguyendo que "tenían mucho trabajo para ir a perder el tiempo en la escuela...", o diciendo "que si no fuera por obligación, (ellos) no los mandarían a la escuela...". A partir de este momento las mujeres con mejores posibilidades económicas (nivel económico alto), empiezan a interesarse por la vida pública de la comunidad; pidiendo y exigiendo la instalación de servicios públicos y fuentes de trabajo.

Mujeres y hombres toman conciencia de la importancia de cuidar sus recursos naturales -principalmente el bosque-, porque saben que en ellos se encuentra su mejor fuente de ingresos, la cual administrada debidamente (honestidad/responsabilidad), podría hacer de Capulálpam una comunidad próspera, sin problemas sociales y económicos que heredarían las generaciones futuras.

Mis hermanos con mi papá trabajan en la mina, y yo les llevo el taco a las 11.30 a.m. ... me gusta ir, .... ya no se me hace lejos y voy en un ratito ... - Los sábados compramos en la tienda de la mina y dice mi mamá que las cosas de comida y los zapatos están más baratos que en las tiendas.... (79).

Padrinos y ahijados (relaciones sociales a partir de los hijos).-

En Capulálpam los padrinos de bautizo, confirmación, primera comunión, matrimonio, etc; desempeñan un papel fundamental en la formación social del ahijado, y provocan una relación específica hacia la familia de los compadres (mayor acercamiento interno o frecuente).

Ahorita tengo que llevarle los muertos (es decir, parte de la ofrenda que se puso en el altar de -- muerpos los días 1o. y 2o. de Noviembre) ... creo

que mi mamá me va a dar dulce (de calabaza), cacahuates y fruta .

(Mi madrina) también me da dulces .... Tambien en Navidad le llevo el pan que mandamos a hacer .... ( 80)

c) Con esta etapa se cierra el círculo que comenzaron los padres. La decisión de casarse o emigrar hacia otros lugares se presenta más fuertemente.

Cuando se vaya mi hija Raquel la voy a sentir mucho, como cuando se casó mi hija Teresa. Yo lloré mucho y éso que la tengo aquí cerquita.... (81).

### Interacciones Sociales en el Grupo Doméstico,-

El comportamiento de cada uno de sus miembros de la familia capesina depende del estatus que ocupen (y depende principalmente de las edades, del sexo, si aportan o no dinero a la familia).

Hay un estudio de Pérez Angel M. del C. (82) que habla acerca de los diferentes tipos de roles del hombre y de la mujer en el grupo doméstico.

#### 1.- Relación madre-hija:

La hija se identifica más con su madre, por lo cual la relación es más estrecha y hay mayor confianza y apoyo mutuo. La muchacha se siente mejor comprendida por su madre y viceversa (aunque para ésto último la muchacha necesita ser ya adolescente)

En general, las muchachas se ven en su madre, cuando piensan en matrimonio; lo cual influye en su manera de pensar -en el sentido de rechazar el modelo tradicional de esposa-madre futura con la consiguiente reacción de tratar de rechazar el matrimonio, ya sea estudiando o trabajando y por lo común fuera de la comunidad. Sin embargo, siempre está en sus planes el llegar a casarse y formar un hogar, porque tanto para ellas como para sus conocidos en la comunidad es de muy mal ver el hecho de quedarse solteras

... sí me voy a casar pero todavía no ... porque una se amuela y ... Luego veo a mi mamá que tiene que aguantar a mi papá y aunque mis hermanos y yo le ayudemos ... lo más difícil es para ella.

Si pudiera irme a Oaxaca a trabajar... o a aprender un poco de taquí o meca (taquimecanografía), para secretaria, pero para éso es necesario dinero ... (83)

Mi mamá me dice mucho que aprenda a hacer bien las cosas para que cuando me case no tenga (que) venir a pedirle que me diga cómo hacer las cosas ... (84).

## 2.- Relación madre-hijo.-

Tanto para el padre como para la madre, el hijo representa el orgullo de sus vidas y en él se fincan todas sus esperanzas. La actitud de ambos padres para con sus hijos y viceversa cambia según la edad que éstos tengan.

Los hijos cuando ya trabajan y reciben un salario, se sienten con más derecho de ser servidos y atendidos por su madre y hermanas.

Cuando el papá se encuentra en la casa, son ellos los que toman su lugar. Y muchas veces el hijo mayor es el segundo miembro más importante en la familia (aún antes que su madre), porque él contribuye con un salario a los gastos del hogar. El dinero le da poder social y el derecho de ser respetado y obedecido por el resto de la familia.

Sin embargo para la madre, sus hijas y sus hijos representan lo más importante. Como dice Dalla Costa (85)

Los hombres saben poco de sus hijos, no están cerca de ellos y no saben lo que dedicarle tiempo y trabajo a un hijo da a cambio. Esta entrega que realiza la mujer es lo que la acerca mucho más a sus hijos de lo que un padre pueda esperar.

## 3.- Relación padre-hija.-

A pesar de existir el mismo respeto de la hija a su padre que a su madre, la confianza no es la misma. Con el padre se puede decir que la relación es más formal y en algunos casos se puede hablar de temor.

Cuando el comportamiento del padre hacia la familia, y en especial hacia la esposa es negativo (maltrato físico o verbal), las jóvenes sienten coraje y angustia ante el hecho de no poder ha -

cer nada para remediar la situación.

De las cuarenta entrevistas que se hicieron, sólo en tres se encontró que las muchachas desafiaban a su padre cuando éste llegaba borracho y grosero a su casa. La gran mayoría se mostraron sumisas sin atreverse a decir palabra a su padre.

Yo sí le digo a mi papá que él ya no me puede pegar porque no me mantiene. Yo ya trabajo y gano para mí y si estoy aquí es porque mi madre me necesita ... Somos muchos y ella ya va a tener otro hijo, yo le dije que no lo tuviera pero mi papá hasta podría pegarle. Yo por éso cuando me case, no voy a dejar que me peguen .... ( 86)

#### 4.- Relación padre-hijo.-

El hecho de vivir en una sociedad patriarcal y capitalista - hace que se valore más al hombre. Cuando es pequeño se le ve como una potencia en dinero, pues su trabajo futuro dará un producto en dinero.

El padre encuentra mayor identificación con él cuando habla acerca de sus hijos varones y se siente más orgulloso. " mi hijo, el hombre va a ir a tal parte..."etc, al hablar acerca de sus hijas hay menos entusiasmo "aquéllas están con su madre...".

Dicen que las niñas son más cariñosas con uno y no le voy a decir que no si sí, pero son más,... bueno ellas prefieren estar con su mamá, más metidas en la casa y ... no es lo mismo platicar con ellas de lo - que platico con Juan. Además así debe ser porque su mamá les puede aconsejar o platicar mejor que yo .. (87).

#### 5.- Relación hermano-hermana.-

Aquí también la supremacía masculina se hace presente. Sin em



bargo no existen rivalidades entre ellos, porque para los muchachos es imposible y no tiene ningun sentido competir con las mujeres. "Cuando eran chocos si se peleaban (sic) por juegos pero ahora ya no ... se llevan bien y mis hijos están al pendiente de sus hermanas ... " (88). Hay ocasiones en que entre hermanos hay más comprensión que entre padres.

Advertencia:

Lógicamente las relaciones entre un menor de edad y un adulto, un menor de edad y un adolescente, un adulto y un adulto, o un adulto y un adolescente, etc. no serán las mismas. También habrá diferencia de acuerdo al sexo. (Hay mucho respeto para la gente grande).

A manera de conclusión se puede afirmar que tanto las actividades como las responsabilidades de todos los miembros de la familia están determinadas por la posición social que se mantenga en el Grupo Doméstico correspondiente.

Por otro lado las relaciones de dominación sobre la mujer están presentes en casi todas sus relaciones sociales. De aquí se desprende el hecho de que el papel de los hombres en Capulálpam esté más directamente relacionado con la política de su comunidad; actividades que se consideran más importantes y que requieren de "mayor inteligencia" que las tareas que realiza la mujer campesina.

Relaciones Sociales en la Comunidad.-

083378

En general la población de Capulálpam no tiene graves conflictos internos ya sean políticos, sociales, religiosos o económicos. Al ser un pueblo de 1500 habitantes aproximadamente toda la gente se conoce y da la apariencia de ser una comunidad estable. Sin embargo el tiempo me permitió percibir la existencia de dos grupos de poder político a raíz del movimiento en protesta con IXCAXIT en 1982.

Opiniones generales en torno a IXCAXIT:

a) Consideraban que la explotación forestal se efectuaba irracionalmente y sin las debidas medidas de seguridad para conservar la vida del monte (estudios dasónomicos).

b) El dinero recibido de IXCAXIT no era proporcional ni respondía a la explotación que se llevaba a cabo.

c) Los beneficios por lo tanto sólo eran recibidos por la gente que de alguna manera mantenía una relación directa (representantes de Capulálpam ante IXCAXIT) con el bosque.

d) A esto se agregaba el hecho de que la explotación sólo se reducía al monte de Capulálpam y en cambio Ixtlán conservaba intacto el suyo, lo cual creó confusión en los 'capulines'. Hasta que decidieron reclamar un trato justo en cuanto: a la explotación, ganancia y beneficios sociales para la comunidad.

Instituciones Sociales encontradas en Capulálpam,-

El tequio es una institución colectiva muy común en Capulálpam de Méndez. Dicha institución es para beneficio de la comunidad y se utiliza o se emplea para reparar o construir algún servicio público.

Esta institución es solamente obligatoria para los hombres a partir de los 18 años hasta los 50 (existen ciertas excepciones al respecto y son cuando la persona estudia o no se encuentra en la comunidad). El trabajo no implica que no se cumpla con el tequio y quien no pueda responder a él en trabajo físico lo puede hacer con dinero. La falta de este cumplimiento implica una multa.

Las mayordomías son aportaciones de la gente en dinero o en especie, para responder a los gastos de alguna fiesta social o religiosa. Generalmente dichos gastos corren a cargo de una sola familia. Por otro lado, esta institución se ve socorrida por las quelaguetzas.

La quelaguetza es "una institución voluntaria ..., establecida ... por recíproco consentimiento, y a la que(concurren) todos los parientes, amigos y conocidos". (89).

Los tres compromisos sociales anteriores se realizan en Capulálpam y la mujer tanto en las mayordomías como en las quelaguetzas juega un papel muy importante.

Yo voy a encargarme de la fiesta de la Santa Cruz, ... ya lo prometí y no puedo fallar... si es cierto que se gasta, pero por ser para Él ni se siente y se gasta con gusto. Hay personas que me ayudan trayendo algo y cuando a ellos les toca, yo voy aunque sea a ayudar a atender... (90)

Es bonito contar con la gent porque cuando una la necesita, nos tienden la mano... Si alguien tiene que sembrar y no puede sólo y no tiene dinero para pagarle a un peón, se pide ayuda y así cuando yo necesito o alguien me necesita a mí respondemos... (91)

## La Participación Política Efectiva de la Mujer.-

Sin lugar a dudas, la mujer 'capulina' siempre ha tenido una participación muy importante en diferentes eventos sociales, económicos y políticos de la comunidad y como ella misma lo asegura representa "el timón de una casa" (92). En el presente estudio se hablará únicamente de su participación pública a partir de 1970 (93), fecha en la cual, sus actividades se extendieron fuera del ámbito doméstico.

En 1970 un grupo de mujeres se organizó para formar un taller de costura, en donde muchachas y señoras aprendieran "algo nuevo" y que les sirviera de apoyo al gasto familiar. Otro objetivo era romper con el aislamiento que se creaba en la casa y formar fuertes vínculos entre mujeres y a través de ellas unir a las familias para "sacar a (Capulálpam adelante, con fuentes de trabajo y todo tipo de servicios públicos." (94)

Las mujeres deben salir de sus casas y deben interesarse también en lo que le sucede al pueblo, deben saber de los problemas del pueblo entero. No tanto por nosotros pues después de todo, nosotros ya vivimos ... pero nuestros hijos, ellos si apenas vienen y ni modo que les entreguemos un pueblo sin nada, no sería justo .... (95).

Dalla Costa resume lo anterior diciendo:

Toda la vida de la mujer gira alrededor de sus hijos. Piensa en ellos primero. Encuentra que son las únicas - personas en su vida que realmente la necesitan ... frecuentemente debe pasar sin cosas para que ellos tengan lo que necesitan .. (96)

Para poder entender por qué las mujeres empezaron a participar en la vida pública de Capulálpam, se expónrán los principales problemas a los cuales la comunidad quiere darles solución.

La vida de los 'capulines' gira alrededor de tres recursos fun

damentalmente:

La minería, la agricultura, y la explotación del recurso forestal.

A primera vista se podría suponer que Capulálpam es una comunidad privilegiada, pero desafortunadamente no es así y son precisamente estos tres recursos lo que la han hecho blanco de conflictos, envidias y otros problemas sociales.

Aunque la Compañía Minera de Natividad ha sido la fuente más importante de trabajo para el sexo masculino, no utiliza al 100% de dicha población y los salarios son bajos.

ni con la ayuda del dinero de los tres (su esposo y dos hijos), nos alcanza. Alfredo y sus hermanos trabajan el campo y sembramos maíz aunque sea para nuestras tortillas. Sólo así nos rinde el dinero y cuidandolo no gastándolo de más ... Lo malo es que Toño está de eventual y pues no es seguro su trabajo... (97).

El campo sólo produce lo suficiente para subsistir y a veces ni eso, por lo cual es necesario el buscar un trabajo complementario. En la agricultura las mujeres tienen una amplia participación.

Con lo que respecta al patrimonio forestal de la comunidad, los 'capulines' que éste no les ha retribuido lo justo y por lo tanto no se han beneficiado de su explotación en ningún sentido.

Es así como la escasez de empleos, de tierra para cultivar o su mala calidad (no hay que olvidar que es zona pedregosa), los bajos ingresos y "la preocupación por el porvenir de nuestros hijos" ha mcontribuido a la masiva emigración de la comunidad. Es así como los habitantes y en especial las señoras han promovido ya varias actividades con objetivos públicos.

¿Cómo y por qué decidieron movilizarse para salirse de IXCAXIT?.

Nosotros triunfamos con nuestro movimiento porque teníamos la razón, porque fue justo. Fue precisamente un día como éste (14 de febrero de 1982), por eso ahora lo festejamos. Además queremos que toda la gente conviva con todos y necesitamos el apoyo de cada uno de los habitantes para poder salir adelante, si no, no podremos en el futuro hacer nada ... como dicen "la unión hace la fuerza". No queremos tener enemigos y por eso nosotros (se refiere al mismo grupo de mujeres que inició el movimiento y que ahora propuso la creación de una tienda comunal) a todos les dirigimos la palabra y hemos invitado a este convivio a todo aquél que quiera acompañarnos.

Ahora ofrecemos comida (por quelaguetza se junto lo necesario para el convivio) y la fiesta no es muy grande, pero si Dios quiere dentro de un año ya estará funcionando nuestra industria y entonces haremos un convivio con muchas cosas y será más grande...

El movimiento no fue planeado aunque sí platicamos antes, sobre la injusticia que se nos estaba haciendo, los hombres nunca quisieron llegar a hacer una protesta abierta por temor a ser castigados o negarse les la salida (de IXCAXIT) porque ellos habían firmado un contrato y no podían ahora echarse para atrás. Entonces las mujeres como nada teníamos que ver en ese asunto nos decidimos a protestar y salimos a las calles del pueblo invitando a todos los ciudadanos a que vinieran a apoyarnos, y como el pueblo estaba consciente de todo el mal que se le había hecho, nos apoyó. Lo primero que hicimos fue destruir los puentes y los tiramos, para que no pudieran pasar los camiones madereros y luego cuando los choferes bajaron de sus camiones y empezaron a reclamar todos sorprendidos, no les hicimos caso ni miedo... Una mujer, la señora Juana se acercó al camión y le arrebató las llaves al chofer...

Nosotras tuvimos el apoyo de nuestros esposos y no hubo disgustos entre nosotros. Si muchas no vinieron fue porque en sus casas no las dejaron y no porque ellas no hayan querido, ni porque no estuvieran de acuerdo con nosotras. Yo las comprendo y no hay problema porque aquí nadie es forzado, cada quien sabe lo que debe hacer.

También nos hemos organizado para hacer una cooperativa de costura ... Empezamos con eso hace como 12 años .... Don Alvaro Arroyo nos donó unas (máquinas de costura. Luego me avisaron que había salido una convocatoria,

en donde se prometía (el gobierno del Edo.) la capacitación de costura y bordado a las comunidades que estuvieran bien organizadas, y entonces me fui a investigar en Oaxaca ... a buscar al Sr.... y me comprometí junto con otras señoras a traerlo a Capulálpam y a darles a todos los que vinieran con él, alojamiento y comida para que comprobaran que si estábamos organizadas... Le gustó - nuestra organización y nos dieron la capacitación. Al finalizar la Sra. Margarita López Portillo nos regaló unas cinco máquinas de costura y bordado ... bonitas y - nuevas. Vino hasta aquí a felicitarnos y fue cuando inauguramos el parquesito del centro... ahora hemos conseguido más máquinas y ya hay gente que puede hacerse la ropa que quiera ... Luego ya que nosotras, las mujeres estábamos organizadas, quisimos que los hombres también tuvieran algo parecido y se pensó en un taller de carpintería y se hizo lo mismo (del costurero), se consiguió lo necesario, pero después empezaron a desaparecer las herramientas y mejor las guardamos y nadie nos pudo reclamar - porque por nosotras se habían conseguido... y así terminó eso pero ahora esas cosas nos van a servir para nuestra industria ... Ya no va a haber más problema porque - ya es comunal ... (98).

¿De que hablan las mujeres en Capulálpam?.

Los lugares de donde se produce una mayor interacción de las - mujeres es en el centro del pueblo, ya sea comprando o vendiendo = mercancías conversan acerca de las cosas que les afecta directamente .

Casi todas las tiendas están administradas por mujeres y cuando se trata de puestos en la calle son ellas exclusivamente las -- que los atienden.

Conversan o escuchan:

1.- Sobre la crítica situación del país.

"Todo está muy caro y en todas partes está igual", "ya no -- hay nada barato", "antes me acuerdo que con 30 pesos me alcanzaba-



para comprar varias cosas ,,", " y dicen que toda va a estar su -  
biendo más..", " se roban todo y nos dejan peor (refiriéndose a los  
gobernantes)", " quería comprármela (señalando una bolsa de manda-  
do), pero es mucho dinero".

2.- Sobre el trabajo en la casa y la siembra en el campo.

"Todavía no he hecho la comida y tengo mucho que alinear", --  
"tuve que ir a dejar el taco (y) luego a ayudar a desenhierbar), "  
"para ir a esas juntas (del grupo de Reflexión Cristiana) hay que  
tener tiempo y yo estoy muy apurada en mi casa ...", " allí esta-  
ba Rosa en el molino y me dijo que se le perdió un guajolote. Se -  
dió cuenta hasta que le iba a dar de comer". etc.

3.- Sobre los hijos, el marido, los amigos u otros familiares,  
en cuanto a la salud, el aprovechamiento en la escuela , el compor-  
tamiento en general, el trabajo, et.

4.- Acerca de determinadas personas que tienen algun papel tras-  
cendente en la comunidad y que directa o indirectamente les afec-  
ta su comportamiento por ejemplo, el presidente municipal, el comi-  
sariado de Bienes Comunales, algun comerciante, etc.

5.- Algun comentario referente a la vida en otras partes (la  
Cd, de Oaxaca, el D.F., Ixtlán, etc).

6.- Acerca de los preparativos de alguna fiesta.  
Las mujeres comerciantes cuentan además con otros lugares en donde  
se relacionan con diferentes clases de personas, por ejemplo en el  
mercado de abastos de la Cd. de Oaxaca al realizar sus compras, en  
el trayecto de Capulálpam a Oaxaca (en camión o camioneta).

El análisis que se hará a continuación tiene como objetivo - conocer las bases o características que comparten las mujeres con participación política.

¿Que se entiende por participación política?

Son las acciones realizadas para alcanzar un objetivo público (o comunitario), es decir se trasciende la esfera privada (o familiar), porque de alguna manera se afectan intereses comunales. Para los propósitos de la presente investigación, se hablará de dos tipos de participación política: activa y pasiva.

Habrá participación activa, cuando el individuo coopera eficaz o directamente en cualquier proyecto público. Es imprescindible entonces su presencia física; por lo cual este tipo de participación es difícil de ocultar.

Habrá participación pasiva, cuando el individuo interviene indirectamente en los proyectos públicos y no se hace necesaria -como en la primera-, su presencia física. Su posición, la mayoría de las veces se limita al apoyo moral y por lo tanto, es menos visible.

¿Cómo son las mujeres que participan en la vida pública de la comunidad?

Para responder a esta pregunta se tomaron 13 variables fundamentales:

Edad, religión, escolaridad, contacto con el exterior, nivel económico (alto/bajo), tareas domésticas "tradicionales" y/o extras miembro del grupo de Reflexión Cristiana, participación activa en el movimiento de 1982, causas o justificaciones de su participación o no participación en dicho movimiento, ocupación del esposo, número de hijos, edad de los mismos (mayores o menores de 15 años),

número de hijos que aportan algún ingreso económico a la familia y observaciones encontradas en cada caso.

#### Selección de variables.-

Como ya se dijo el propósito era encontrar las características mayormente compartidas por las mujeres con cierta participación política de acuerdo a los objetivos y a las hipótesis propuestas.

Enseguida expondre cuáles fueron los parámetros que se tomaron para definir cada una de las variables anteriores.

Para las primeras entrevistas se visitaron 27 grupos domésticos. En estos casos mi primera informante fue la señora o ama de casa (99)., pues en Capulálpam como en muchas otras sociedades es una descortesía y es mal visto no dirigirse al señor o a la señora de la casa cuando por primera vez se introduce uno al hogar. Por lo cual, se verá que -al menos en estas 27 entrevistas- no fue posible hablar con muchachas solteras. En efecto, 24 eran mujeres casadas, 2 eran viudas y 1 madre soltera.

Debido a esta situación (veáe tabla #1), se descartó la variable estado civil, aunque se le retomó (veáse tabla #2) en las entrevistas dirigidas a individuos fuera de su grupo doméstico (35 hombres y 40 mujeres), (cf. metodología, 19-20).

La edad de las entrevistadas fluctuó entre los 24 y 60 años. Para los fines del presente estudio se hicieron tres grupos:\*

- 1.- mujeres de 24 a 35 años.
- 2.- mujeres de 36 a 47 años.
- 3.- mujeres de 48 a 58 años.

\* La división se hizo en base a que mediante la observación, las mujeres casadas jóvenes eran más apáticas a las actividades realizadas por las mujeres casadas adultas.

En cuanto a la religión , consideré a las dos religiones - principales de Capulálpam: los católicos y los adventistas. Según mis observaciones, cuando se trataba de defender el patrimonio comunal no importa la religión que se tuviera, sin embargo los católicos empoezaban a organizarse en actividades con objetivos - públicos: El grupo de Reflexión cristiana (unas 20 personas, la mayoría mujeres).

Para la escolaridad la clasificación fue la siguiente:

- 1.- personas sin educación primaria. (I)
- 2.- personas con educación primaria incompleta, (II)
- 3.- personas con educación primaria completa, (III)
- 4.- personas con estudios superiores (preparatoria, bachillerato, C.E.B.T.A., universidad técnica, otras).

Aunque se encontró una gran diferencia en cuanto a maneras - de pensar entre las personas que habían hecho sus estudios en las - ciudades ( Cd. Oaxaca, o D.F.) y las que los habían realizado en la misma comunidad de Capulálpam, éste hecho fue considerado en la variable de contacto con el exterior.

El carácter del contacto con el exterior (vida urbana) abarcó TV, radio, periódico, revista política, libros, (tipo de), frecuencia de visitas a las ciudades, causas y tiempo de permanencia - de las mismas, familiares viviendo en ellas, otras.

Se hablará de dos tipos de frecuencia:

- 1.- regulares (F.R.)

2.- esparcidas (F.E.)

La primera se referirá cuando la persona tenga un contacto constante con la ciudad ya sea por cuestiones de trabajo, de estudio, económicas o sociales.

La segunda -que es la más común-, se referirá cuando el contacto sea poco frecuente ya sea por una necesidad muy fuerte: visita a médicos o personales.

Es lógico que los comerciantes tendrán una frecuencia regular debido a la compra de su mercancía al Mercado de Abastos de la Cd. de Oaxaca. Dichos informantes serán diferenciados del resto de la comunidad con una letra c al lado de F.R.

El nivel económico lo dividí en alto (A) y bajo (B) dependiendo de los bienes materiales que se poseyeran: tipo y construcción de la casa, tipo de aparatos eléctricos (T.V., radio, tocadisco, etc), moviliario, o ser propietario de algún comercio.

No consideré el hecho de que la mujer realizara trabajos extras que le redituaran un salario como lavar ajeno, moler maíz, hacer chocolate, vender ropa u otra cosa, etc., pues había mujeres que por su situación económica no lo necesitaban y sí lo hacían y vivversa.

Las labores destinadas únicamente a la producción de valores de uso serán señaladas con las letras L.H. y las labores que les produce alguna cantidad económica en efectivo serán señaladas con las letras L.E. Esto en cuanto a tareas del hogar o extras.

Con lo que respecta a las variables: Miembro del Grupo de Reflexión Cristiana (R.C.) y Participación activa en el movimiento de 1982 (P.A.), sólo aclararé que muchas de las mujeres que estuvieron

de acuerdo en salirse de IXCACIT y se unieron a la lucha, no par-  
con el grupo de Reflexión Cristiana.

En la línea referente a las causas que ellas manifiestan pa-  
ra abstenerse a participar con Reflexión Cristiana o para no haber  
intervenido en febrero de 1982, o para no asistir al costurero, son  
las siguientes:

- por falta de tiempo (T)
- por problemas familiares (desacuerdo del esposo, hijos, etc) (F).
- por problemas de salud (enfermedades, edad, ...) (S)
- por desinterés o apatía (A)
- otros (O).

En ocupación del esposo tenemos:

- 1.- peón sin tierra (P),
- 2.- campesino con tierra (C)
- 3.- albañil (A)
- 4.- carpintero (CA)
- 5.- plómero (PL)
- 6.- minero: tipo A (M.A.) y tipo B (M.B.)

El primero se refiere al hombre que trabaja dentro de la mina y  
el segundo a los que trabajan fuera de la mina.

- 7.- chofer (CH)
- 8.- cargo público en la comunidad (P.O.)
- 9.- comerciante (CO)
- 10.- otro (O)

Es importante tener presente la definición del campesino uti-  
lizada en esta investigación. Sobre todo la característica que res-  
pecta a la complementariedad de actividades. (veáse nota #1).

En seguida el número de hijos, la edad de los mismos. Con res-  
pecto a la edad se hizo una división entre mayores y menores de 15

años. Esta división no es arbitraria, sino que está basada en la observación empírica. Por lo general en Capulálpam los muchachos mayores de 15 años ya participan en la esfera de valores de cambio, - por ser trabajadores asalariados, lo cual es una gran ayuda para la economía familiar.

Los resultados del trabajo de campo realizado en la comunidad de Capulálpam de Méndez durante el año de 1984 se exponen enseguida. La ayuda de tablas y genealogías para la comprensión de estos resultados se encuentran al final del presente estudio.

## (1) Mujeres de 20 a 35 años.-

Hubo 7 personas en este grupo, 6 casadas (en general era por lo civil, debido a que el casamiento por la iglesia ocasiona -- fuertes gastos que la mayoría de los habitantes no puede afrontar) y 1 madre soltera.

1 señora respondió ser adventista, las demás dijeron ser católicas. De estas últimas, sólo 1 participaba activamente con el grupo de Reflexión Cristiana. Esta mujer asistía casi a todas las reuniones que celebraba su grupo y actualmente se dedicaba a efectuar las compras (en la Cd. de Oaxaca junto con otras 2 mujeres) y a vender la mercancía.

El nivel de escolaridad promedio encontrado fue de 5a. año de primaria. Todas sabían leer y escribir.

Las 7 mujeres opinaban que la escuela era el medio más importante para conocer más sobre el país y el resto del mundo, y sobre todo para dejar de ser ignorantes. Esta razón es la que les hacía mandar a sus hijos a la escuela. Para ellas la escuela era el progreso y por lo tanto era el "trampolín" para salir del medio rural y emprender una nueva vida en el medio urbano.

Por otra parte hubo 4 mujeres que antes de casarse habían vivido por unos meses en la Cd. de México o en la Cd. de Oaxaca y aquí habían estado trabajando o viviendo con algunos parientes. Esta situación les hacía sentirse más seguras de sí mismas ante otras muchachas que siempre habían permanecido en su comunidad.

Con respecto al nivel económico de las 7 entrevistadas, 4 tenían un nivel económicamente alto y 3 un nivel económicamente bajo. Las primeras además de contar con una casa de muros de tabique y techo de concreto, tenían algunos aparatos eléctricos como el radio, la televisión, la licuadora, etc. y los esposos de 2 de las señoras tenían coche (uno de los señores manejaba un camión maderero.



El cual se unió al movimiento de 1982 y apoyaba la construcción de la industria comunal).

Las mujeres del nivel económicamente bajo, tenían la típica casa rural de adobe y techo de lámina. En general la radio fue el único aparato eléctrico que estuvo presente en todas las Unidades Domésticas. La televisión en cambio, sólo se encontró en una.

De acuerdo a lo anterior, las mujeres con problemas económicos se veían forzadas a trabajar vendiendo leña, tortillas o lavando ropa y de esta forma ayudaban a la economía familiar. Las mujeres que no tenían la necesidad inmediata de emplearse en dichos trabajos, lo hacían a veces porque consideraban que "el trabajar nunca está de más, y no hace ningún daño". Sin embargo las labores -que llamaremos para los fines de este estudio- extras, no eran las mismas que las realizadas por las mujeres con bajo nivel económico; sino sus labores extras consistían en la venta de la cosecha recogida del huerto familiar, mercancía como variedad de ropa, etc.

De las 7 mujeres entrevistadas, 6 aseguraron tener familiares o conocidos en el medio urbano; ya fuera en la Cd. de Oaxaca o en el D.F. Sin embargo sólo 5 mantenían un contacto estrecho con éstas, las 2 restantes casi nunca salían de su comunidad sino por cuestiones de urgencia (médicas), o u otras razones personales.

En este grupo se encontró que sólo 2 mujeres habían participado en el movimiento de 1982 en contra de IXCAXIT. Las razones por las cuales lo habían hecho eran 2 principalmenete:

- a) para defender su patrimonio comunal o sea el bosque.
- b) como beneficio de todo el pueblo.

Ellas rechazaban rotundamente las acusaciones que se les hacían en torno a que su intervención había sido como resultado de envidias y egoísmo.

Yo se que muchos nos criticaron y nos dijeron muchas cosas ... Pero para mí es que con IXCAXIT no ganabamos nada y nos estaban robando, y ésto que le digo se lo puede decir cualquiera, porque todo el mundo lo sabe y no es - que inventemos o tengamos algo en contra de ellos. (99)

Las 5 mujeres restantes opinaron que el salirse de IXCAXIT - había sido una acción justa. Reconocieron que al lado de IXCAXIT, la comunidad nunca había sido beneficiada y que en cambio, sólo un sector de la población había acrecentado sus intereses económicos. Al preguntárseles que por qué no habían participado activamente en el movimiento del 82, si estaban de acuerdo con la resolución que se había tomado, su respuesta fue: "porque no me gusta el alboroto", o "a él (su esposo) no le gusta que ande en esas cosas", "luego mucha gente habla mal de uno", etc.

El número de hijos varió entre 2 y 3. Todos eran menores de 15 años. Por lo cual las mujeres que tenían varios hijos, opinaron que el gasto familiar era más difícil de afrontar y que los niños pequeños eran en cierta manera un obstáculo para poder -- participar con el grupo de Reflexión Cristiana, o para poder asistir al costurero.

Con respecto a los trabajos de los esposos de cada uno de las 7 mujeres entrevistadas se encontró lo siguiente:  
2 choferes, 1 comerciante, 2 mineros (1 tipo A y 1 tipo B), y 1 empleado eventual de la Compañía de Luz.

El trabajo de chofer y empleado eventual, los mantiene frecuentemente alejados de la comunidad. En el primer caso la mujer - contaba con la aprobación del marido para participar en actividades 'políticas' y en el segundo la mujer se sentía más atada a su familia, por lo cual no se atrevía a participar en la esfera pública.

Mi marido no me dice nada que participe con el grupo.

de R.C., Él dice que vaya y que haga lo que quiera. Claro que yo siempre tengo todo listo para cuando el venga y ve que nuestros hijos están bien. ...A mí me gusta ayudar si puedo hacerlo y por éso lo hago ... (100).

(2) Mujeres de 36 a 47 años.-

Hubo 8 personas en este grupo todas ellas casadas. Las 8 mujeres respondieron ser católicas. Sin embargo sólo para tres, la religión era importante y no debía ser una causa de división entre el pueblo.

Ninguna de las 8 pertenecía pertenecía al grupo de Reflexión Cristiana, y 3 de ellas dijeron no saber que existía.

Las 5 mujerees que sí conocían al grupo opinaron que los objetivos que se proponía dicho grupo eran muy positivos. Las mujeres -- que ya habían tenido oprtunidadde comprobar los precios de sus -- mercancías como más económicos que los encontrados en las otras tie n das pensaban que el organizarse con fines de beneficio social ayudaba a la economía de los habitantes.

Las principales excusas para no tomar parte en las tareas del grupo, y para no asistir al costurero o para justificar su falta de participación en el movimiento de 1982 fueron las siguientes:

1.- falta de tiempo (ya sea por el trabajo en la Unidad Doméstica o por el 'trabajo extra').

2.- Miedo a participar activamente en 1982 (por críticas, o para prevenir algun rompimiento con las relaciones de amistad o familiares).

3.- Desconocimiento total de lo que se perseguía con el grupo de Reflexión Cristiana o con el movimiento de 1982.

4.- Apatía a vualquier actividadpública (a tomar clases de costura, etc)..

Las 8 mujeres afirmaron que las personas que participaban en actividades pública eran gente que económicamente se encontraba "bien" y que por lo tanto podían invertir gran parte de su tiempo fuera de su hogar.

Ellas que pueden está bien que hagan algo. Ya ve usted a la señora Sara, que no le falta dinero como a uno y que su marido le deja hacer lo que quiera. Puede ir a las mañanas y luego en las tardes puede ir al costurero. Además ella hasta tiene máquina ... (101)

El nivel de escolaridad promedio encontrado fue de tercer año de primaria, aunque hubo algunas personas que nunca habían asistido a la escuela. Todas las mujeres de este grupo estaban conscientes de la importancia de estudiar porque "los maestros enseñan a leer y a escribir. Ya vé usted, como Don Benito Juárez que venía de por acá llegó hasta a ser presidente." (102)

Yo no le sé escribir y leer pero sí le puedo decir algo de la historia de nuestro país o qué pasas con la gente que va a Estados Unidos a buscar trabajo... Mis hijos me ponen a ver sus libros y yo aprendo con ellos ... (103)

### (3) Mujeres de 48 a 58 años.-

Hubo 12 mujeres en este grupo, 8 casadas (al menos por lo civil), 2 viudas y dos viviendo en unión libre.

Todas las entrevistadas respondían ser católicas. Para ellas su religión era la más adecuada y la mejor. De ahí su preocupación por enseñársela a los niños y a los jóvenes. Sin embargo sólo dos de ellas pertenecían al grupo de Reflexión Cristiana.

6 de las informantes habían participado activamente en febrero de 1982 junto con sus esposos. Para ellas era muy importante

proteger el patrimonio forestal porque además de hacer respetar sus derechos, veían en el bosque una fuente de ingresos segura que les ayudaría a solucionar sus principales problemas: la emigración (a falta de alternativas de trabajo), .

De todas estas mujeres, 9 no habían terminado la primaria, 2 la tenían incompleta y 1 sí la acabó.

La mayoría de las mujeres guardaban un contacto estrecho con el medio urbano porque; o tenían familiares o conocidos en éstas, o simplemente porque vivían o habían vivido por un largo periodo de tiempo en las ciudades. Por lo general éstas últimas tenían un nivel económico alto y no hacían 'trabajos extras'.

- El taller de costura sólo era frecuentado por 2 personas de este grupo, y coincidentemente eran las mismas que habían iniciado la formación del mismo taller.

Por lo general, las mujeres de este grupo tenían hijos mayores de 15 años y muchos de ellos habían emigrado a las ciudades de Oaxaca y México. De igual forma casi todas recibían una ayuda económica (en dinero o en objetos) por parte de los hijos.

Podemos observar que en este grupo se encuentran las líderes del movimiento de 1982, las iniciadoras del costurero y por último algunas de las asistentes del grupo de Reflexión Cristiana.

Por otra parte hay que señalar que los esposos de las mujeres activistas también estaban de acuerdo y habían participado activamente en el movimiento de 1982. Ninguna mujer que había intervenido en esta lucha lo había hecho sin permiso o a escondidas del marido, ya sea por miedo a él o porque no lo consideraban correcto.

- Yo sí participo y vengo aquí en el grupo de Reflexión Cristiana y es porque al igual que mis compañeros creo que es una forma de demostrar nuestra

buenafé ... Mi esposo está de acuerdo conmigo en esto  
.... (104).

A continuación se presentan los resultados de las entrevistas realizadas a los 35 hombres. El objetivo aquí era el de conocer sus opiniones alrededor de la participación política efectiva de la mujer en la comunidad de Capulálpam.

Los informantes fueron abordados en diferentes contextos:

En la calle, en las Unidades Domésticas, en fiestas u otros eventos sociales o públicos.

Casi todos resultaron ser personas casadas ya fueran jóvenes o adultos. La principal ocupación de ellos era la minería.

De igual forma que con las entrevistas hechas a las mujeres, se tomaron algunas variables como estado civil, participación activa en 1982, tipo de contacto con el exterior, ocupación, número de hijos, nivel económico, y principalmente si su compañera había tenido alguna vez una relación estrecha con la vida política.

De los 35 hombres, sólo 10 no habían intervenido en el movimiento de 1982. El resto sí lo había hecho al igual que sus esposas. Pero aún así, los que no participaron en el movimiento contra IXCA-XIT consideraban que el apoyo recibido por las mujeres fue de gran importancia para lograr el triunfo.

En general los señores que se expresaban sin menospreciar la participación de las mujeres, fueron los que tenían alrededor de 35 años. Para ellos las mujeres habían actuado con valentía en la defensa del patrimonio comunal.

A ellas no les importaba nada. Ellas sólo buscaban ha-

cer justicia y reclamar lo que se le estaba haciendo a nuestro bosque. (Ellas) agarraron lo que encontraron - y se fueron a parar a los puentes y a no dejar pasar a nadie. (105).

Las 10 personas que no habían participado en el movimiento de 1982, por lo general eran las personas que habían estado trabajando con IXCAXIT o que tenían intereses económicos más profundos con la Unidad. Estas personas abogaban en defensa de IXCAXIT y por lo tanto consideraban el movimiento como tonto y perjudicial para mucha gente de la comunidad. Para ellos la gente que había protestado y había criticado negativamente a Ixtlán, -por el - injusto manejo del bosque de Capulálpam- era gente envidiosa.

Decían que las mujeres que se habían unido al movimiento lo habían hecho sin pensar en las consecuencias que pudieran llegar a ocurrir.

Las mujeres actuaron sin pensar, sin usar la cabeza. Ellas se guiaron por sus sentimientos y ni si quiera pensaron en lo que pudiera ocurrir después. Muchos de nosotros nos quedamos sin trabajo y sin derecho a seguir recogiendo alguna madera para trabajarla .... (106).

La mayoría de estos señores era gente de escasos recursos económicos y que en realidad dependía de la madera que recogía en el aserradero de IXCAXT para su subsistencia

LA IDEOLOGIA EN TORNO A JUAREZ Y MENDEZ.

En esta sección se mostrará que los símbolos de Juárez y Méndez producen en la comunidad de Capulálpam una ideología que justifica sus acciones. Es decir, Juárez y Méndez se han convertido en símbolos que dirigen la conducta social específica de los 'capulines'.

Ambos personajes son vistos como ejemplos de superación, perseverancia y honradez, lo cual influye en el comportamiento de -- hombres, y mujeres. Es de gran importancia para los 'capulines' - el hecho de que al igual que ellos, Juárez y Méndez son resultado de una misma realidad sociocultural que es la Sierra de Oaxaca: "... ellos fueron serranos de aquí, de Oaxaca.", "nunca se dejó ganar (refiriéndose a Juárez), y luchó para que no nos gobernaran - los gringos ...(niño de 10 años; 28/1984)..", "nosotros como él (Juárez) también defendimos lo nuestro porque es nuestro (sra. 50 años: 3/II/84)".

Analizando los resultados de las entrevistas realizadas, para la mayoría de los habitantes de Capulálpam Juárez era:

- 1.- un hombre serrano.
- 2.- indígena oaxaqueño.
- 3.- humilde (como los 'capulines'), que había llegado a ser primero gobernador de su Estado, y después Presidente - de la República Mexicana.
- 4.- que había defendido el territorio nacional, Luchado -- contra una Nación extranjera y que Juárez había ganado, junto a él se encuentra Miguel Méndez valioso colaborador de Juárez durante su gobierno.

Así también el pueblo de Capulálpam quiso defender su patrimonio comunal; el bosque. Su enemigo en este caso era , un pequeño grupo (IXCAXIT).



Por otro lado ambos personajes además de impulsar a los habitantes de Capulálpam a actuar de determinada manera (consciente o inconscientemente), aparecen como representaciones colectivas de la población 'capulina, creando una CONCIENCIA DE GRUPO,

Miguel Méndez ... señala a la juventud estudiosa y rebelde los senderos de la democracia y la libertad-  
preciados sonos de la naturaleza encomendados a los-  
hombres en la intrepida conquista de la paz,

Y a vosotros juventud de mi patria, hermanos de mi raza, corresponde el sagrado deber de fortalecer el fuego eterno que un día 29 de Septiembre se encendiera en San Mateo Capulálpam ... Hoy Villa de Miguel Méndez, para que sigamos forjando el ideal que ese Arquitecto proyectó para nuestro siglo la grandeza de México. (Oaxaca de Juárez, a 28 de Sept. de 1965. Augusto Jiménez Carballo en un discurso pronunciado en honor al lic. Miguel Méndez. OAXACA GRAFICI) (subrayado C.V.H.).

En resumen se puede decir que Juárez y Méndez representan símbolos con un contenido nacionalista (identificación de origen). -- Más aún, contienen un poderoso atractivo político comportadido por todo el pueblo de Capulálpam.

Para nosotros Miguel Méndez es una figura de gran valor. Fue gran amigo de Juárez y fue como su mano derecha en su gobierno.

Nosotros también serranos como ellos, queremos poner en alto el nombre de nuestro pueblo y por éso tenemos que ver lo mejor que podamos hacer y con nuestro ejemplo, también los pequeños lo harán cuando les toque. (sr. 50 años. Cap. Marzo/84. Solidario en contra de IXCACIT).

TRADICIONES Y LEYENDAS DE LA COMUNIDAD DE CAPULALPAM DE MENDEZ .

A) La Fiesta de SAN MATEO . Patrón del pueblo de Capulálpam de Méndez . (21 de Septiembre de 1984).

Los preparativos de esta fiesta comienzan inmediatamente después de terminada Semana Santa. Se nombra una Comisión generalmente compuesta de 20 personas entre hombres y mujeres, los primeros pueden ser solteros o casados y las segundas casi siempre son solteras .(la razón parece que a las mujeres casadas se les reconocen más obligaciones en sus casas, por lo cual les es más difícil o complicado disponer del tiempo que se requiere para cumplir este tipo de actividades\*.).

La Comisión es la encargada y la responsable de toda la organización, es decir; junta el dinero necesario para sustentar los gastos mediante los donativos económicos de la gente del pueblo, residente o no de Capulálpam. Haciendo bailes, rifas, y cuando -- llega la fecha señalada se encarga de mantener el orden, de atender a los invitados, de la elaboración y venta de la comida y bebida en los bailes, de la decoración de la iglesia, del auditorio, de la calenda, La calenda es un carro decorado, en el cual se representa a San Mateo y atrás de él desfila la gente con faroles, flores y otros adornos, etc.

A) ¿Cómo se lleva a cabo la selección de los integrantes de la comisión?.

Son los representantes públicos de la comunidad los encargados de realizar esta tarea.

En primer lugar, consultan el censo de la población y así escogen a las personas mayores de 18 años y que no han tenido una participación social reciente y después se le hace llegar un cita-

\* Hay algunas señoras que voluntariamente se proponen para ayudar en los preparativos de la fiesta.

torio para determinada fecha \*\* en donde se les solicita su presencia en el ayuntamiento, con el fin de explicarles personalmente las tareas a las cuales se les ha asignado.

El número de mujeres y hombres de la Comisión varía todos -- los años y ésto se debe principalmente de quiénes sean las personas que acepten y quienes no. Para rechazar la responsabilidad de un - cargo es necesario justificarlo señalando las causas de su negación.

Todos los habitantes tienen la obligación de prestar gratuita- mente su servicio cuando la comunidad lo solicite. El hecho de responder y cumplir con la comunidad, basta para adquirir un gran - prestigio social ante el resto de la población.

#### B) División de tareas por sexo en la Comisión.

Este tipo de división se realiza en otras fiestas como son Se- mana Santa, la fiesta del Día de los Compadres, en Navidad, en un Casamiento, etc.

Para ellos es diferente el quehacer, por ejemplo no- sotras nos encargamos de barrer el auditorio y limpiar. Ellos nos ayudan acomodando las sillas, las mesas, y - las cosas pesadas que nosotras no podemos levantar ... Nosotras preparamos lo que se va a dar de comida y - tambien la vendemos y ellos se encargan de la cantina, de ver que nadie tome mucho y borracho provoque plei- tos .... (105).

Se puede afirmar que el concepto que se utiliza para conside- rar que ciertas actividades sean para hombres y otras para mujeres, es que para realizar las primeras se necesita emplear más fuerza - muscular o tambien en situaciones difíciles como riñas entre bo- rrachos.

\*\* En algunas ocasiones se encontró que hay muchachas a las que les toca ser miembro de la Comisión hasta por tres años segui- dos.

La venta de boletos para el baile es atendida por lo general por mujeres y quienes revisan dichas entradas son los hombres.

Los precios tambien son distintos segun el sexo. Para las mujeres los precios son menores (\$50 o \$100 menos que el boletos de hombres).

Aunque todos nos hacemos cargo del dinero que se junta, son solamente dos personas las que llevan todas las cuentas de lo que se gasta y de lo que se tiene que pagar...

Casi todas estas personas son mujeres. A mí ya me toco y no es muy difícil (106).

C) 19 de Septiembre: La Calenda.

En este día por lo común siempre llueve, y las calles se encuentran muy enlodadas, sin embargo, este hecho no significa gran obstáculo para continuar la fiesta en grande. Para lo cual, llega mucha gente de México y de Oaxaca para participar con la alegría de la comunidad.

Cerca de las 4 p.m. la gente se empieza a reunir en casa de Doña Rosa. Los niños acompañados de sus mamás llevan consigo muñecos de papel, de carton o de plástico detenidos con un palo (perros de T.V: cantinflas, el pájaro loco, etc. o animales como patos, gallinas, pájaros o aviones, etc. ). Despues de que llega la banda de música (todos hombres), todos se dirigen a la iglesia porque de allá parte la calenda y la procesión. La cual va a recorrer las calles principales del pueblo atravezando los dis barrios. A lo largo del recorrido mucha gente se va agregando a la xalenda, sin embargo la mayoría son mujeres y niños.

Las marmotas (o monos de carton y vestidos con tela grandes) van en la parte de enfrente junto con la banda de música del pueblo, lo cual alegra a la concurrencia, los niños van gritando con

júbilo a pesar de la fuerte lluvia y los grandes charcos de lodo, muchos se tropiezan y siguen el desfile hasta llegar al auditorio que es en donde termina la procesión,

Todo este recorrido dura aproximadamente hora y media o dos horas hasta llegar al auditorio. Aquí los niños con sus muñecos y algunas señoras y sus hijos bailan con la música de la banda y esperan el veredicto del jurado que premiará a los arreglos mejor realizados. Los premios eran en dinero ( \$3000, \$2000 y \$1000 ), todo ésto ocurrió en una hora aproximadamente y en la noche (9 p.m. hasta las 5 o 6 a.m.) saldría otra calenda llamada de "los borrachos" (porque supuestamente al ser una hora inconveniente para las mujeres sólo podían asistir los borrachos, aunque actualmente asisten niños, jóvenes, señoras y la costumbre ha dejado el nombre).

D) Otro tipo de cooperación que ofrece la comunidad.

Además de la banda de música de Capulálpam, se contó con la presencia de la banda de Tanetzee y Zoogocho (cada una con aproximadamente 20 personas entre músicos y familiares de éstos --- principalmente las esposas y los hijos pequeños-).

Estas tres bandas se alternaban para tocar los jarabes de la zona. Como es tradición , la comunidad anfitriona brinda a las bandas invitadas las tres comidas y un lugar en donde pasar la noche. Además de pagarles por tocar en Capulálpam. Dicha hospitalidad la ofrecen diferentes familias, lo cual se conoce con el nombre de promesas, es decir; una determinada persona se ofrece para darle a una banda completa el almuerzo como gratitud a un favor recibido o para obtenerlo.

Cuando las bandas se dirigen a tomar sus alimentos, van tocando en el trayecto, lo mismo sucede cuando han terminado de comer.

Mientras tocan las bandas, los anfitriones les ofrecen copas de mezcal para calentarse por el frío y así tocar mejor. Los visitantes se ponen a bailar los jarabes y hay concursos para elegir a la mejor pareja de bailarines del jarabe serrano.

Hay otros concursos para niños: Saltar con costales, el juego de la carretilla, etc. Los premios son variados: pelotas de futbol, dulces u otro tipo de juguetes.

E) 20 de Septiembre: La misa.

La misa comenzó a las 12.30 a.m. También aquí estuvo presente una banda para tocar durante el sermón.

A esta misa acudieron solamente 50 fieles -la mayoría mujeres grande y niños (menore de 6 años)-.

Ya no es como antes, porque ahora los muchachos prefieren quedarse a dormir en sus casas y prepararse para el baile que venir a oír misa. El problema está en que sus casas no los obligan, deberían de obligarlos, .... Dios les va a pedir cuentas ... Cuando vienen chamacas, luego ni se cubren las cabezas como debe ser y éso es una falta muy grande de respeto hacia Dios.

A la hora de dar la paz en la misa, solamente las mujeres se pararon de sus lugares para darle a cada uno de los asistentes la paz, aunque hubiera que recorrer hasta cuatro filas.

Todas las mujeres tenían cubierta la cabeza con su rebozo y los hombres se quitaron sus sombreros.

El padre que celebró la misa fue el sacerdote Rubén de la iglesia de Ixtlán .

F) El Castillo,

la hora en que se prende el castillo (de carrizo y cohe-

hetes de colores, construido con gran ingenio por parte de los artesanos) es variable y depende del tiempo que impere.

Como ya se dijo anteriormente, en estos días llueve demasiado, por lo cual hay que esperar a que la lluvia pare o cuando menos calme un poco para iniciar el juego de luces del castillo. En septiembre del año del 84, el castillo se prendió aproximadamente a la 1 a.m., después del cual siguieron otros juegos pirotécnicos.

El lugar donde se coloca el castillo, es enfrente de la iglesia. Allí se reúne gran cantidad de gente; niños, jóvenes y personas mayores. Las bandas de música no dejan de tocar, cada una haciéndolo lo mejor posible y con gran entusiasmo.

G) 21 de Septiembre las mañanitas a San Mateo.

A las 4 a.m. se cantan las mañanitas al patrón del pueblo y hay otra misa en su honor a la cual tampoco asiste mucha gente y una de las razones principales para que ésto suceda es que la mayoría de la población se encuentra desvelada debido al festejo de la noche anterior.

H) Juegos de diversión y torneos.

En este día llegan los polaqueros, y otros juegos de mesa., los cuales se ven muy concurridos hasta que se retiran.

Se organizan torneos de futbol, basquetbool, y voleibool. Hay premios para los concursantes.

Los polaqueros vienen de Oaxaca y yo creo que les va superbien porque siempre están llenos de gente y si uno no le atina (un aro debe de caer en una pilla de dinero) pierde los 5 o 10 pesos que se pega-

ron al principio para jugar ... (108),

Los premios de los partidos (de futbol, basquet y - voleibol) son según el dinero que se haya juntado, a veces dan hasta una pelota y otras veces sólo un trofeo. (109).

#### I) El Baile.

Casi el 90% de la población nativa asiste al baile de este día. Mucha gente de la ciudad de Oaxaca o el D.F. o de pueblos vecinos llegan a Capulálpam a divertirse.

Se contrata un conjunto (a veces hasta dos) para tocar en el baile. Si hay dinero disponible suele haber variedad de grupos rancheros. También hay rifas .

Es en el baile donde se llega a juntar gran cantidad de dinero, porque además de los boletos de la entrada y de las rifas, también está la venta de antojitos y bebidas alcohólicas. Lo primero es atendido por las mujeres y para lo segundo se necesita contar con la ayuda de los hombres.

Generalmente las parejas se forman cuando el baile ya ha empezado (exceptuando a los matrimonios). Los muchachos son los que deben de sacar a las muchachas a bailar y es en este momento cuando se presenta la mejor oportunidad de platicar.

Las muchachas tienden a hacer un grupito en uno de los lados del auditorio y los muchachos hacen otro del lado opuesto. Las mesas se encuentran repartidas a lo largo del auditorio y éstas generalmente son pagadas por las familias de alto nivel económico - que pueden pagar hasta 800 o 1000 pesos por cada uno (la silla extra se paga en 200 pesos).

El baile empieza a las 9 p.m. y termina a las 4 a.m.



Es mejor que cada quien vaya por su lado, porque si no, pues el muchacho tiene que pagar la entrada a ella y éso sale muy caro. Además si adentro uno quiere comer algo, pues él tiene que invitar y gastar más dinero ... Mejor cada quien se paga su boleto.

Bueno también hay veces en que la muelen (molestan) a uno mucho, con éso de que "ah. ..tu novio ¿eh?", ¿cuando te casas?, y éso no me gustaría a mí. (110)

Es que los muchachos son muy tímidos al principio, y no saben si ir con la muchacha o no ... Ellas no pueden ir y estar con alguno, porque es mal visto. Así que por éso prefieren estar alejados... Bueno éso pienso yo, porque así éramos nosotros... (111)

J) 22 de Septiembre.

A las diez AM comienza la misa de este día, la cual tampoco es muy concurrida porque asisten aproximadamente un 10 % de la población. Toca una de las bandas durante la misa y en la noche se organiza otro baile.

Siguen las polacas y otros juegos, así como los puestos de comida.

K) 23 de Septiembre.

A las 10 PM se despiden las bandas invitadas y en el auditorio se organiza un baile pero ahora sólo bailan jarabes serranos.

Se les ofrece a los músicos mezcal y tocan aproximadamente dos horas.

Durante todos estos días el pueblo de Capulálpam está muy animado y tanto extraños como nativos aprovechan la oportunidad de ganar dinero con la gran compra que se realiza.

Yo aprovecho para vender palomitas o algún dulce que haga y se me vende muy bien gracias a Dios. La gente sale a divertirse y compra todo, yo hago nicoatole y agua fresca de cualquier fruta para tomar. Pero a los que les va mejor es a la gente que tiene su tienda porque eso sí que venden todo... La fruta y la verdura se acaba rapidísimo - los que vienen con sus juegos se llevan mucho dinero... (112).

## SEMANA SANTA (Abril 1984).

Como dos semanas antea se la semana Mayor, reparten agua bendita para tomar y a ésto se le llama La Samaritana. El agua que ofrecen a cualquier persona que se acerca es de diferentes sabores : tamarindo, limón horchata (arroz, melón, canela, azúcar, hoja de limón, nuez), sandía, melón, papaya, naranja, calabaza, anona, etc. Esto se lleva a cabo un miércoles enfrente de la iglesia y lo organizan 20 madrinan. La banda de músicos del pueblo también está presente.

Cuando llega el domingo de ramos, se reparten las palmas en un lugar llamado "El Ocotal" y allí se celebra una pequeña misa. A todo ésto asiste más de la mitad del pueblo y gente de otros lugares.

Generalmente llega a Capulálpán en esta fecha; un padre y 2 seminaristas. El jueves santo celebraan una misa el igual que el viernes santo y el sábado de Gloria en la misa principal por la resurrección de Cristo. Es en toda la de semana santa cuando casi el 80% de la población asiste a las misas.

La misa empieza a las 10 de la noche. La gente se reúne a presentar el Fuego Nuevo y ya en la iglesia se celebra la misa y algunos bautizos (40). Al terminar ésto se asiste al gran baile con las mismas características que el del 21 de septiembre.

Se elige una comisión encargada para estos preparativos (ver Supra, a) y b) , p.83-85). Sin embargo, en Semana Santa hay una mayor cooperación y responsabilidad de las señoras pertenecientes al grupo de Reflexión Cristiana. Ellas se encargan de atender a los padres durante su estancia en la población y en supervisar todos los preparativos.

Siempre es necesario que alguien de nosotros

ayude a los muchachos, porque uno ya sabe cosas que ellos están aprendiendo y tienen muchas dudas. Se sienten más seguros cuando saben que nosotros estamos para decirles como y que hay que hacer, son muchacos muy trabajados y nunca ha habido ningún problema con ellos.  
(103).

La misa que se celebra en semana santa es cantada por niños - mujeres y hombres. En este tipo de fiestas como en las del 21 de marzo cuando se celebra el nacimiento de San Juan las mujeres son las que salen a vender y ponen sus puestos de aguas, frutas, dulces, et c.

En la mayoría de los comercios la mujer se distingue por su habilidad en este oficio, lo cual significa que ella tiene un mayor control sobre el tiempo final. El contacto que tiene no solo con los nativos del pueblo sino con gentes de otros lugares, ya sea mientras la venta de sus productos o atendiendo a los visitantes le abre las puertas al mundo público

LA FIESTA DEL DIA DE MUERTOS (1o. y 2 de Noviembre).

Noviembre de 1984.

Para el día 1o. de Noviembre todas las casas de Capulálpam ya tienen puesto su altar, para recibir a sus muertos.

Los altares consisten en arreglar o adornar alguna mesa o tabla y poner en ella todo tipo de víveres: desde el tradicional mezcal, chocolate, agua, frutas, cacahuates, nueces, calabaza y dulce de calabaza con garbanzo, naranjas, tamarindo, pan de huevo, jícamas y algún otro preparado que la gente sabe que a su difunto le gustaba. La flor típica es la de Zemposuchil y en un pequeño comal se coloca el incienso que le da un ambiente muy especial. Los altares se recogen hasta el día 3 de Noviembre.

El día 3 se realizan los intercambios de comida y frutas entre

parientes, compadres o amigos. Este tipo de reciprocidad ayuda a reafirmar los lazos sociales entre las personas que la llevan a cabo.

Además del festejo dentro de las casas también se realizan algunos eventos sociales como son las mascaradas, para diversión de los niños y adultos. Dichas mascaradas consisten en disfraces de muertos, brujos, calacas, y que puedan llegar a sustar a los chiquillo principalmente.

La iglesia católica permanece abierta para llevar flores o veladoras. El panteón de la comunidad toma vida por tanta flor que se deposita, asemejando un gran jardín.

Todos salimos a dejarle a nuestros muertos unas flores, llevamos veladoras y les limpiamos muy bien sus pedazos ... alguna gente llora y reza y otros ya estamos resignados y sólo vamos a recordarlos un poco ... También en mi casa pongo el altar que antes hacía más grande pero que ahora , ya no es lo mismo , ya no tengo la juventud de antes y pues lo hago más chico. Le pongo -- dulces, frutas, pan, flores y demás que encuentro... Y la gente que me visita y viene a ver mi altar, le ofrezco que se lleve algo de lo que tengo, para que lo coma porque yo sólo no me lo acabo... ( 104).

En todas estas fiestas principales exceptuando Semana Santa, el principal platillo que se cocina es el mole negro, típico de -- esta zona y muy sabroso..

ACERCA DE LA HISTORIA DE LA IGLESIA ADVENTISTA DEL 7a, DIA DE CAPULALPAM DE MENDEZ.

Se cuenta que en 1928 llegó el Sr. Victor Cerbantes \* vendiendo varios libros entre los cuales se recuerdan el Camino a -- Cristo, El porvenir Descifrado, La Esperanza del Mundo, y otros.

Cuenta el Sr. Francisco Vázquez que todas estas lecturas-- gustaron mucho debido a que era "cosa nueva que nunca habíamos - visto, sentimos un deseo de que alguien nos explicara más amplia- mente aquellas cosas tan hermosas. " La gente que se interesó - por conocer más de esos libros fue poca, posiblemente sólo hayan sido 5 personas entre ellos se encontraba: el Sr. Waldo Martínez.

La estancia del Sr. Cerbantes que era el colportor parece que fue de una semana y luego se fue. Regresó al 8a. día y se reu- nieron entonces unas 7 personas, todas ellas lo habían estado es- perando con gran ansiedad "pues sentíamos el deseo de oirlo nue- vamente"

Volvió a irse y a la siguiente semana regresó con tres perso- nas más: el Sr. José Mendoza, Felipe Hernández y Aldegudo Hernán- dez "del vecino pueblo de Xiacuí".

Conforme pasaban las reuniones, el número de curiosos aumen- taba y en el mes de octubre del mismo año (1928) llegó el ministro Laureano Zausa, quien organizó un ciclo de conferencias. Para esta fecha los asistentes eran entre 25 y 30, despues llegó a 40. Al ver ésto el "pueblo .... demostró su inconformidad".

El 1o. de Noviembre el presidente municipal reunió al pueblo para ver que hacían con nosotros y querían sacarnos del pueblo y destruir las casas. En esa noche (se pensó) en asesinarnos y matarnos.(105),

\*El apellido Cerbantes así se encuentra registrado en el libro adven- tista. Datos sacados en Noviembre de 1984. INfor. Anselmo Pérez.

El temor de la gente fue grande y escondieron al pastor. Todo ésto sirvió para que se olvidara -aunque no completamente- lo que se había aprendido de ésta nueva religión.

En 1931 se formó un grupo de dos familias, la del Sr. Pedro Ramírez y la del Sr. Esequiel Martínez. Sin embargo en 1933 hubo un poco de confusión y se olvidó el asunto. En 1935 el Sr. Vazquez recibió carta del hermano José Mendoza de la iglesia de Xiacuí y juntos "decidieron sacar a Dios".

En 1936 el Sr. Vazquez buscó a los hermanos de Xiacuí; porque "me sentía seguro de todo y (visitó) a las mismas personas - que al principio pero ya no quisieron porque todavía sentían temor". Algunos se opusieron a asistir a la iglesia los sábados.

En 1946 el Sr. Vazquez se casa y se trasladó con su esposa a San Pedro Nexicho en donde salieron a vender los libros de la Semana Grande.

El interés creció y como resultado tres familias - comenzaron a asistir a la iglesia de Xiacuí. El 5 de Mayo de 1947 se organizó una escuela sabática en Capulálpam con 17 miembros entre adultos, jóvenes y niños. La organizó el Pastor Paciente Trinidad. ( 106)

Después las reuniones continuaron en casas particulares y los creyentes fueron aumentando, para luego edificar un templo, el cual lo principiaron en 1960 y lo terminaron en 1961. Para esta fecha -- habían "48 alumnos de Dios".

LA LEYENDA EN TORNO A LA IGLESIA CATOLICA Y A SAN MATEO EN LA COMUNIDAD DE CAPULALPAM DE MENDEZ.

La construcción de la iglesia data del S. XVII y fue hecha por lo indígenas del lugar. A diferencia de otras iglesias de pueblos cercanos como la de Ixtlán y Lachatao; la de Capulálpam no fue destruida, ni saqueada durante la Revolución de 1910. Para explicar este "milagro", los habitantes de Capulálpam cuentan lo siguiente:

Cuando los soldados llegaron a la Sierra Norte del Edo. de Oaxaca, muchos indígenas fueron maltratados y muertos, las iglesias fueron destruidas y saqueadas; quedando de esta manera, los pueblos desiertos.

Cuentan que antes de que los soldados llegaran a Capulálpam, el Santo Mateo se dirigió a Ixtlán en donde se entrevistó con los soldados, a los cuales rogó que si iban a Capulálpam no hicieran daños ni provocaran muertes porque su pueblo era pacífico. A cambio, les prometió un gran recibimiento .

- "sólo pregunten por mí, digan que quieren ver a Mateo."

- "En mi pueblo todo mundo me conoce porque soy el patrón, el principal de la comunidad..."

Los soldados entonces se encaminaron a Capulálpam , llevando armas. El Santo hizo entonces su primer milagro y no permitió que llegaran a su pueblo. La población para entonces ya había huído al monte por temor a ser muerta. San Mateo hizo creer a los soldados que su pueblo estaba muy bien armado (los soldados quedaron deslumbrados y creyeron que en lugar de que los habitantes llevaran sus machetes o sus otras herramientas, , llevaban rifles, y - pistolas).

Los soldados prefieren regresar a Ixtlán. Sin embargo intentan nuevamente incursionar a Capulálpam esta vez sin armas. Cuando lle-

gan a Capulálpam los (2 hs.) , casi todo el pueblo había huído, a e excepción del presidente municipal. .

Los soldados preguntan por Mateo .

- "Un tal Mateo nos invitó... dijo que vinieramos a su pueblo y que si veníamos en son de paz, él nos daría alimentos y alojamiento..."

El presidente municipal queda asombrado . Y contesta que en su pueblo, el único Mateo que hay es él.

- "Yo me llamo Mateo, pero yo no he invitado a nadie."

Los soldados dicen que en efecto él no es el Mateo por quien preguntan.

- "Mateo nos dijo ser el principal de este pueblo"

- "pues yo soy el presidente municipal de Capulálpam, el principal de esta comunidad.."

Los soldados piden que se congrege el pueblo entero en el centro con la esperanza de reconocer a San Mateo. Todo se hace en valde y desesperados buscan por todos los rincones del pueblo al tal Mateo. El único lugar que les faltaba por buscar era la iglesia. Los soldados piden que se les abran las puertas de ésta y prometen no tocar ni llevarse nada.

Cuando la iglesia les fue abierta, reconocen a San Mateo.

El pueblo queda admirado del "milagro" y le dan gracias a su patrón por haberles protegido.

Es por ésto que la iglesia del pueblo de Capulálpam no es destruida.



## CONCLUSION.

Este estudio tuvo como objetivo exploratorio detectar las características (variables) culturales y económicas relevantes de la mujer con cierta consciencia política. Es en este sentido que la presente investigación se dedicó a explorar los roles de la mujer de un sector social específico: las campesinas, las variaciones en la organización doméstica, la dinámica del ciclo de vida de la mujer (transiciones, etapas, momento histórico) en el contexto familiar y la influencia de la fé católica, y del nacionalismo creado por algunos hefoes serranos en la ideología de los habitantes de Capulálpam.

El informe aquí presentado se basó en un análisis de 27 grupos domésticos y otras entrevistas dirigidas a 35 hombres y 40 mujeres. Los resultados encontrados fueron los siguientes.

Como es de esperar hay una diferenciación y especialización de tareas intradomésticas de acuerdo al sexo. Las mujeres adquieren la responsabilidad del trabajo doméstico; y la carga o aminoramiento de éste depende de la composición de la Unidad Doméstica (número de personas, sexo, y edades), del nivel económico (estructura de recursos) o sea el dinero con que cuenta una familia.

Ahira bien, la posibilidad de ejercer o de contribuir en algun proyecto público en la comunidad está condicionado por el tipo de organización doméstica que se tenga, en el sentido de que su ausencia (larqo o pequeña) del grupo doméstico no afecte profundamente sus tareas dentro de éste, ni altere las relaciones familiares gravemente..

Sin embargo, también influye la inserción social de la mujer en la comunidad, esto es el hecho de ser mujer adulta, ama de ca-

sa, madre esposa, mujer joven soltera/hija, etc. Se presenta entonces un cambio radical en las actividades de la mujer, según sea la etapa de su ciclo de vida. Dicha reorientación de actividades (derechos y responsabilidades) también es percibida por el sexo masculino aunque de muy distinta manera.

Al hombre siempre se le reconoce capacidad para celebrar asuntos públicos. Soltero o casado se le asocia con el derecho de mando o autoridad antes que a la mujer y a pesar de que ella también participa en la esfera de producción de valores de cambio, es al hombre a quien se le considera y se le reconoce como el único sustentador económico y emocional de la familia (es la seguridad y apoyo en todos los sentidos).

Posiblemente es con el matrimonio, cuando las diferencias se acentúan. El hombre se emancipa del poder social del padre o tutor cuando logra separarse de la casa paterna y adquiere capacidad civil. En la mujer la capacidad civil se ve disminuida y la asume el marido. De ahora en adelante la mujer casada necesitará de la autorización del marido sea ésta expresa o tácita para participar en el ámbito extradoméstico e intradoméstico, aunque en este último la mujer mantiene un papel crucial e insustituible en la familia.

Sin lugar a dudas, en la comunidad de Capulálpam la mujer que participa en la vida pública de su comunidad, tiene ciertos conocimientos generales de su entorno físico, social, cultural, político (no siempre adquiridos en la escuela), etc.; que le permiten darse cuenta, preocuparse e interesarse por el presente y el futuro de su situación, de la de su familia y abarcando a ambas la de su comunidad.

Quizás en un plano general, se pueda afirmar que tanto las mujeres que participaron en el movimiento de 1982 como las que

promovieron el taller de costura y de carpintería, y las que intervienen de alguna manera en el grupo de Reflexión Cristiana comparten la misma responsabilidad por la tarea doméstica; y es precisamente su estatus como mujeres adultas/amas de casa, lo que les proporciona (además de nuevos derechos y nuevas responsabilidades) el respeto y el reconocimiento social suficiente para intervenir en proyectos públicos. " Es que a una señora se le cree más ... (y) toma más interés , presta más oído a nuestros problemas ..." (Sr. de 50 años, casado, albañil, y participante en el mov. . Sept/84).

La principal tarea de la mujer politizada es luchar por la sobrevivencia de la comunidad; en ella se encuentran todas sus esperanzas de progreso. El patrimonio comunal es un medio para lograrlo. Le teme a la emigración de la gente (joven) y junto con los hombres lucha para evitar la desintegración de la comunidad.

En Capulálpam, la mujer politizada considera importante solidarizarse con el hombre para lograr cualquier meta. No admite al hombre como enemigo y lo necesita como su principal apoyo, es así; como la familia representa el núcleo para mantener la participación política de la mujer.

Con lo que respecta al papel de la religión católica, y su relación con la participación de la mujer en la vida pública en la comunidad, no todas las mujeres 'activistas' al menos en el movimiento de 1982 eran católicas, en realidad lo que se presentó entonces fue una división pero por intereses económicos, políticos y personales -alrededor de la Unidad de Producción y Explotación Forestal IXCAXIT- y no por conflictos religiosos.

En cuanto al grupo de Reflexión Cristiana, aquí sólo se reúnen personas católicas con el propósito de contribuir en proyectos benéficos para la comunidad. En este caso, las mujeres consideran que su grupo responde a los principales lineamientos de la Biblia

" El bien no sólo se hace con los rezos, sino con las acciones,,,"

Es así como sus mensajes, ya sean éstos por medio de símbolos, normas o valores, les sirven a sus fieles -en este caso el Grupo de Reflexión Cristiana-, de orientación hacia un comportamiento específico.

Conviene tener presente, además que si bien ha empezado a aceptarse la participación de la mujer en el terreno político -a partir de 1982-, aún un 80% de la población reprueba las actividades que demandan una ausencia (prolongada o corta) del hogar, (lugar "natural" de la mujer). En Capulálpam no se justifica que la mujer se interese y participe en el ámbito extradoméstico. Se le niega la posibilidad de compartir el rol de 'ama de casa' con el 'político', salvo en casos de extrema necesidad y en contextos específicos (como en algunas asambleas comunales, donde a la viuda le ha sido delegado el poder de opinar y decidir).

En el plano ideológico, la influencia ejercida por Juárez y Méndez en el pensamiento y en las acciones de los habitantes de Capulálpam hace posible la identificación de ideales .- superación y progreso.

FAMILIA EDAD RELIGION MIEMBRO DEL ACTIVISTA ESCOLARIDAD CONTACTO NIVEL ECO. LABORES OCUPACION HIJOS  
GRUPO:R.C. MOV.DE 82 EXTERIOR ALTO/BAJO L.H/L.E ESPOSO

TABLA # 1.

I C	25	C	SI	NO	III	F.R T.V., Ra- dio.	B	L.H. L.E.	CH.	1 menor
II C	30	C	NO	NO	II	F.E. T.V., Ra dio.	A	L.H.	M.B.	menor de 15 años
II M.S.	22	C	NO	NO	III	F.E. T.V., Ra- dio, fam en Oax.	B	L.H. L.E.	--	1 menor de
IV C	35	C	NO	SI	II	T.V., Ra- dio. F.E	B	L.H. L.E.	M.A.	menor de
V C	30	A	NO	SI	II	F.R T.V., Ra- dio	A	L.H.	O.	menor de
VI C	24	C	NO	NO	II	F.R. T.V., Ra- dio. Fam. Oax.	A	L.H.	CO	menor de
VII C	24	C	NO	NO	II	F.R T.V., Ra dio. Fam Oax.	A	L.H.	O	menor de

OBSERVACIONES GENERALES DEL PRIMER GRUPO  
(Mujeres de 20 a 35 años).

---

---

- FAMILIA I: Aunque esta señora no había participado en el movimiento de 1982, estaba a favor de la Industria Comunal. Las causas por las que no había participado habían sido personales. Estaba satisfecha del trabajo que desempeñaba en el Grupo de R.C. Hablaba de Juárez y Méndez con gran orgullo y opinaba que la mujer era igual de capaz que el hombre para entender de política.
- 
- FAMILIA II: Aunque era una señora sin problemas económicos y tenía tiempo para participar en proyectos públicos, pensaba que la mujer debía conservar su lugar y éste estaba en la casa. A favor de la Industria pero se mantenía alejada de "todo ese ruido".
- 
- FAMILIA III: El principal problema u obstáculo para que esta señora no participara en acciones políticas eran las 'malas relaciones en su familia' ocasionados por el "machismo del esposo y por su vicio de tomar.
- 
- FAMILIA IV: Esta señora decía que el pueblo contaba con su incondicional apoyo cuando fuera necesario, porque estaba consciente que ante todo estaba la protección de su comunidad. Ella no pertenecía al grupo de R.C. "no hay tiempo para esas cosas", ella tenía que trabajar (vendiendo tortillas, haciendo chocolate, etc, para sobrevivir.
- 
- FAMILIA V: Había participado en el mov. junto con su marido porque lo creyeron justo. Era una señora emprendedora.
- 
- FAMILIA VI: Ella no participaba en actividades políticas porque decía no tener tiempo pero señalaba estar de acuerdo con los proyectos de la Industria. No criticaba a las mujeres de R.C, aunque no dejaba de decir que "son mujeres que les gusta la platicada y que bueno 2no?"
- 
- FAMILIA VII: No participaba porque su esposo no la dejaba. No criticaba al grupo de R.C. Admiraba a Juárez.

FAMILIA EDAD RELIGION MIEMBRO DEL ACTIVISTA ESCOLARIDAD CONTACTO NIVEL ECO.LABORES OCUPACION HIJOS  
 GRUPO:R.C. MOV.DE 82 EXTERIOR ALTO/BAJO L.H/L.E ESPOSO

VIII C	38	C	NO	SI	II	F.R Aparatos Eléctric. Fam. Oax.	A	L.H.	CO	4 may de 2 men de
IX C	40	C	NO	SI	II	F.R Aparatos Eléctric. Fam. Oax.	A	L.H.	M.A.	6 may de
X C	45	C	NO	NO	I	F.E T.V., Rad,	B	L.H. L.E.	M.A.	5 may de
XI C	45	C	NO	SI	I	F.R. Aparatos Eléctric. Amigos en Cd. Mex.	B	L.H. L.E.	M.B.	2 men de 6 may de
XII C	46	C	NO	NO	II	F.E. T.V., Ra- dio.	B	L.H. L.E	C	1 men de 7 may de
XIII C	40	C	NO	NO	II	F.E.	B	L.H. L.E.	M.A.	5 may de 1 men de
XIV C	45	C	NO	NO	II	F.E. Fam en Oax	B	L.H. L.E.	P.L.	2 may de

MILIA	EDAD	RELIGION	MIEMBRO DEL GRUPO: R.C.	ACTIVISTA MOV. DE 82	ESCOLARIDAD	CONTACTO EXTERIOR	NIVEL ECO. ALTO/BAJO	LABORES L.H/L.E	OCUPACION ESPOSO	HIJOS
-------	------	----------	----------------------------	-------------------------	-------------	----------------------	-------------------------	--------------------	---------------------	-------

XV C E	40	C	NO	NO	II	F.E, T.V, Radio	B	L.H, L.E	A	2 de 15 2 may de
--------------	----	---	----	----	----	--------------------	---	-------------	---	---------------------



OBSERVACIONES GENERALES DEL SEGUNDO GRUPO  
(Mujeres de 36 a 47 años)

---

---

- MILIA VIII: Estaba muy orgullosa de la participación que había tenido la mujer en febrero de 1982. Pensaba que la unión del pueblo había logrado el triunfo de la lucha contra IXCAXIT. No participaba en el grupo de R.C. ni asistía al costurero, porque el tiempo y el trabajo se lo impedían.
- 
- MILIA IX: Ella y su marido se habían unido para luchar contra IXCAXIT, para salvar un patrimonio comunal que estaba siendo robado. Ambos opinaron que la mujer al igual que el hombre, y los jóvenes tenían la misma 'fuerza' para reclamar las injusticias y hacer respetarse.
- 
- MILIA X: No participó en el mov. del 82 porque "no se encontraba mi esposo". No supo bien que había ocurrido en esa fecha. No asistía al costurero porque tenía mucho trabajo y en las tardes aprovechaba para lavar ajeno o emplearse con alguien (tareas domésticas).
- 
- MILIA XI: IBIDEM. = Su marido sí había tomado parte en el movimiento en contra de IXCAXIT.
- 
- MILIA XII: Tenía que trabajar para mantenerse. Su esposo no ganaba lo suficiente para subsistir. (Dudo y sonrió) cuando habló de la participación de la mujer en el movimiento. Aceptaba como positiva su intervención aunque su actitud era un poco contradictoria.
- 
- MILIA XIII: Para ella su edad era el principal impedimento para participar en actividades públicas.
- 
- MILIA XIV: Las mismas circunstancias que XII le habían impedido participar en 1982. Sin embargo ella consideraba muy valiosa la intervención de la mujer en las asambleas públicas. Su marido sí participó.
- 
- MILIA XV: No contaba con el permiso del esposo para asistir a cualquier actividad política, social o cultural. Trabajaba sólo en su casa (L.H.) porque su marido no le gustaba que ella saliera.

MILIA EDAD RELIGION MIEMBRO DEL ACTIVISTA ESCOLARIDAD CONTACTO NIVEL ECO. LABORES OCUPACION HIJOS  
 GRUPO: R.C. MOV.DE 82 EXTERIOR ALTO/BAJO L.H./L.E. ESPOSO

VII C	48	C	SI	SI	III	OAX/D.F. F.R.	A	L.H.	PL	2 men 5 may
VIII V	50	C	NO	SI	I	F.R.	A	L.H. L.E.	CA	6 may
IX C	50	C	NO	SI	I	F.R.	A	L.H.	M.B.	7 may
X C	55	C	NO	SI	I	F.R.	A	L.H. L.E.	CO	6 may
XI U.L.	48	C	NO	SI	II	F.E.	B	L.H. L.E.	M.A.	5 may
XII V	58	C	NO	NO	I	F.E.	A	L.H.	CO	5 may
XIII C	56	C	SI	SI	I	F.R.	B	L.H. L.E.	MA.	5 may
XIV C	49	C	NO	NO	I	F.R.	A	L.H. L.E.	CO	4 may
XV U.L.	55	C	NO	NO	I	F.E.	B	L.H. L.E.	MA.	5 may

FAMILIA EDAD RELIGION MIEMBRO DEL ACTIVISTA ESCOLARIDAD CONTACTO NIVEL ECO LABORES OCUPACION HIJOS  
 GRUPO:R.C. MOV. DE 82 EXTERIOR ALTO/BAJO L.H./L.E ESPOSO

FAMILIA	EDAD	RELIGION	MIEMBRO DEL GRUPO	ACTIVISTA MOV. DE 82	ESCOLARIDAD	CONTACTO EXTERIOR	NIVEL ECO ALTO/BAJO	LABORES L.H./L.E	OCUPACION ESPOSO	HIJOS
XXVI C	48	C	NO	SI	II	F.R.	A	L.H. L.E	PL	5 may d
XXVII C	50	C	NO	NO	II	F.E.	B	L.H. L.E.	CO	6 may d

FAMILIA XXVI: Ella consideraba que el movimiento de 1982 tuvo buenos resultados por 2 motivos principales:  
 Primero: Habían logrado salirse de IXCAXIT y tenían en proyecto una Industria Comunal.  
 Segundo: Se había demostrado que la "unión hace la fuerza". Que tanto las mujeres como los hombres tenían la misma capacidad para participar en política.

FAMILIA XXVII: Su esposo se encontraba a favor de IXCAXIT, lo que le había impedido participar en el movimiento. Para ella había sido muy difícil dicha situación porque parte de su familia se encontraba en contra de IXCAXIT.

NOTA: El grupo de mujeres de 48 a 58 años se mostraron más conscientes del papel de la mujer

RESULTADOS DE LAS ENTREVISTAS REALIZADAS  
A LAS 40 mujeres. (Capulálpam de M.)

Mujer	Edad	Edo. Civil	Activista	Contacto Exterior	Nivel Eco	Polit.	Observaciones.
1	20	C	SI	Trabajo en D.F. 2 años (soméstica). T.V., ap. eléctr.	A	+	Ella y su esposo participaron en el mov. de 1982. Ella asiste al - costurero y es una de las alumnas 'constantes'.
2	35	C	SI	D.F., y Cd. Oax. Familiares y amigos	A	+	Participó en el 82. Ella piensa que el deber de la mujer está en la casa y en la comunidad. "Los hijos aprenden con el ejemplo por eso no debemos dejarnos..."
3	45	C	NO	D.F. Amigos	B	+	Aunque no paeticipó (tampoco su es- poso) en el mov, de 1982, afirmó que estaba de acuerdo con hacer u- na indust. para el pueblo. Un hijo es chofer en Oax.y es quien le ha proporcionado gran ayuda eco.
4	18	C	NO	F.E.	B	---	No participó ni sabían que pelea- ban. "yo no me meto porque a mi papá no le gusta".
5	50	V	NO	hijos viviendo en el D.F.F.E.	A	---	No participa en nada de política. " Yo ya esoy grande para esas co- sas." Los hijos la ayudan económi- camente.

Mujer	Edad	Edo. Civil	Activista	Contacto con Exterior	Nivel Eco.	Polit.	Observaciones
6	35	C	NO	F.E.	B	*	El trabajo dentro y fuera de la casa, la absorvian (L.H./L.E).
7	40	C	NO	F.E.	B	+	A pesar de tener una familia numerosa y ser de nivel eco, B., mantenían a 2 de sus hijos estudiando en el D.F. (los muchachos estudiaban arte.)
8	15	S	NO	F.E.	B	+	"(refiriéndose al mov.82: A mí no me importa eso tengo otras que hacer...Mi mamá tampoco fue ni mi papá..."
9	15	S	NO	F.E.	A	+	Estudiante de secundaria. Sus padres sí habían participado en el mov.82, ella no. Sin embargo era líder en su escuela.
10	18	C	NO	F.E.	B	+	"No tengo tiempo para esas cosas (grupo R.C.)..."
11	50	V	NO	F.R.	A	---	Esta señora no vivía en Capul. Estaba sólo por las fiestas (21 de Sept).
12	70	V	NO	F.E.	A	*	"Yo no sé nada, mi hijo si estuvo en éso" (a favor).

Mujer    Edad    Edo. Civil    Activista    Contacto Exterior    Nivel Eco.    Polit.    Observaciones.

13	25	C	NO	F.E.	B	+	L.H./L.E. La mantenían muy ocupado. Opinó a favor del grupo de R.C.y de la indust.
14	30	C	NO	F.R.	B	*	L.H./L.E. Su esposo borracho ella se hacía cargo de la - responsabilidad eco.,etc.de la familia.
15	35		SI	F.E.	B	+	L.H./L.E. 1 hijo en el D.F. Le gustaba leer toda clase de libros.
16	40	C	NO	F.E.	B	-	Sus hijos mayores le ayudaban con el gasto. "Mi esposo es un irresponsable y que me va a dejar andar por allí.."
17	45	C	NO	F.R	A	+	Comerciante. Ella no participa en nada (neutra) Sus hijos estuvieron a favor de IXCA
18	55	C	SI	F.R.	A	+	"Cuando se necesita voy..."
19	27	C	NO	F.E.	B	+	" A mí no me gusta ir al costurero porque yo ya sé cortar Mi esposo no me deja y ni tengo tiempo tampoco..."
20	55	C	SI	F.E.	B	+	" Yo fui porque soy amiga de R.O. y creo que está bien lo que dice..."

Mujer    Edad    Edo. Civil    Activista    Contacto Exterior    Nivel Eco.    Polit.    Observaciones.

21	30	C	NO	F.E.	B	---	"A mí no me gusta ni salir a la calle , ni para traer lo de la comida. Para éso mando a mi hijo.Yo no soy de aquí y luego la gente habla de más.."
22	40	C	NO	F.E.	B	+	"Yo sé que la mujer si puede defenderse y hablar..pero es más difícil para una hablar en público..No tengo las palabras para hablar..."
23	50	C	SI	F.R.	A	+	Líder. Le gustaba leer. Libros favoritos:Don Quijote "por su perseverencia "=Juárez.
24	18	S	NO	F.E.	B	+	Tímida. Dificultad para hablar con ella.
25	20	C	NO	F.R.	B	+	Había estudiado en el D.F. Quería volver.
26	35	U.L.	NO	F.E.	B	+	Su esposo a favor de IXCAXIT
27	40	U.L.	NO	F.R.	B.	*	"La mujer sólo debe estar en su casa"
28	30	C	NO	F.E.	B	+	Su papá estaba a favor de IXCAXIT. Su esposo en contra.Ella neutral.

Mujer    Edad    Edo. Civil    Activista    Contacto Exterior    Nivel Eco.    Polit    Observaciones

29	30	C	SI	F.E.	B	+	Positivo -tareas del G.R.C. El tiempo su impedimento.
30	30	C	SI	F.R.	A	+	Adventista. "LA religión no debe importar cuando hay problemas serios..."
31	50	V	NO	F.E.	A	+	"A mí me gusta estar más en mi casa."
32	23	U.L.	NO	F.R.	B	+	"Son puras señoras (de edad) las que van allí, creo que a mí no me dejarían además ni me llevo con ninguna"
33	24	C	NO	F.R.	A	+	Impedimentos: tiempo/esposo
34	24	C	NO	F.R.	A.	+	Ibidem.
35	55	C	SI	F.R.	A	+	Residente en Oax. Unión con esposo. Ejemplo a hijos. Líder.
36	47	C	SI	F.R.	B	+	"Amí me dijeron que no había que dejarnos. Yo se lo dije a mi esposo y juntos fuimos."
37	30	U.L.	SI	F.E.	B	+	Porque hombre y mujer son seres humanos tienen mismos derechos.



Mujer Edad Edo. Civil Activista Contacto Exterior Nivel Eco Polit. Observaciones

Mujer	Edad	Edo. Civil	Activista	Contacto Exterior	Nivel Eco	Polit.	Observaciones
38	40	C	NO	F.R.C.	A	+	A favor de IXCAXIT+
39	23	C	NO	F.R	B	---	Trabajadora Doméstica en Oax. durante Lunes a viernes. Sábados y domingos regresaba a Capul.
40	35	C	SI	F.R.	A	-	Miembro R.C. Líder. <u>Le gustó Juan Salvador Gaviota</u>
<p>El signo (+) quiere decir que las entrevistadas opinaban que la mujer debería participar en el ámbito extradoméstico porque la mujer era igual al hombre.</p> <p>El signo (*) quiere decir que las mujeres ..... opinaban ..... NO ..... porque : a) la mujer era para la casa., b) la mujer no sabía nada de política, c) porque descuidaba a sus hijos y a su esposo, d) porque "la mujer es mujer y no debe tratar de ser como el hombre" , etc.</p> <p>El signo (---) quiere decir que las entrevistadas no supieron que contestar.</p>							

ECIMIENTO DE POBLACION EN ALGUNOS MUNICIPIOS DEL DISTRITO DE IXTLAN

Municipio	1921	1930	1940	1950	1960	1970	1978
San Pulalpam	986	1075	1131	1186	1401	1269	1410
San Martín	3120	4207	3890	4237	4348	4889	5106
San Chatao	1303	1422	1892	2321	2379	2080	1639
San Trinidad			805	896	1079	1165	917
San Jacinto	1150	1360	1895	1999	2396	2718	2407

Artés Luna, "Penetración del capitalismo y reproducción comunitaria, tesis para obtener el título de maestro en Antropología Social, Jalapa, Veracruz 1984.

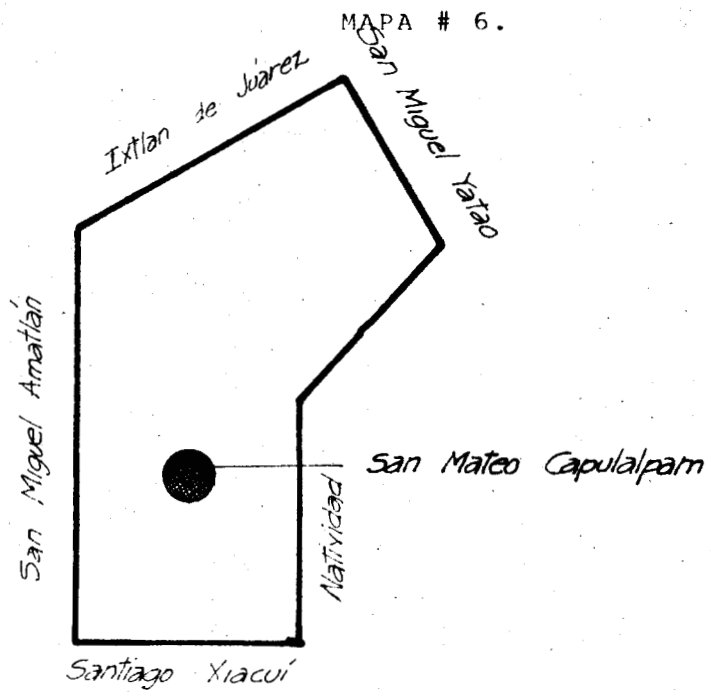

# MUNICIPIO DE CAPULALPAM DE MENDEZ

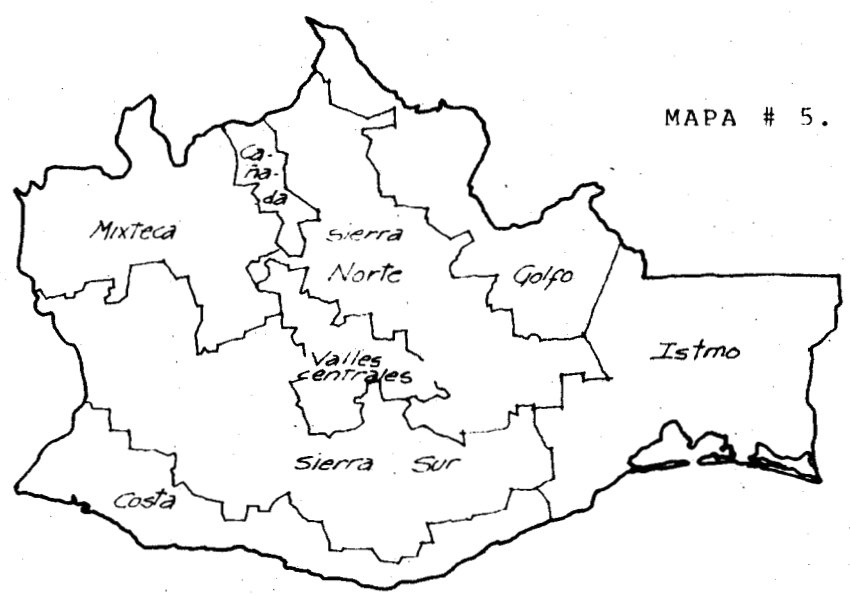

# LAS REGIONES

DIBUJO A.

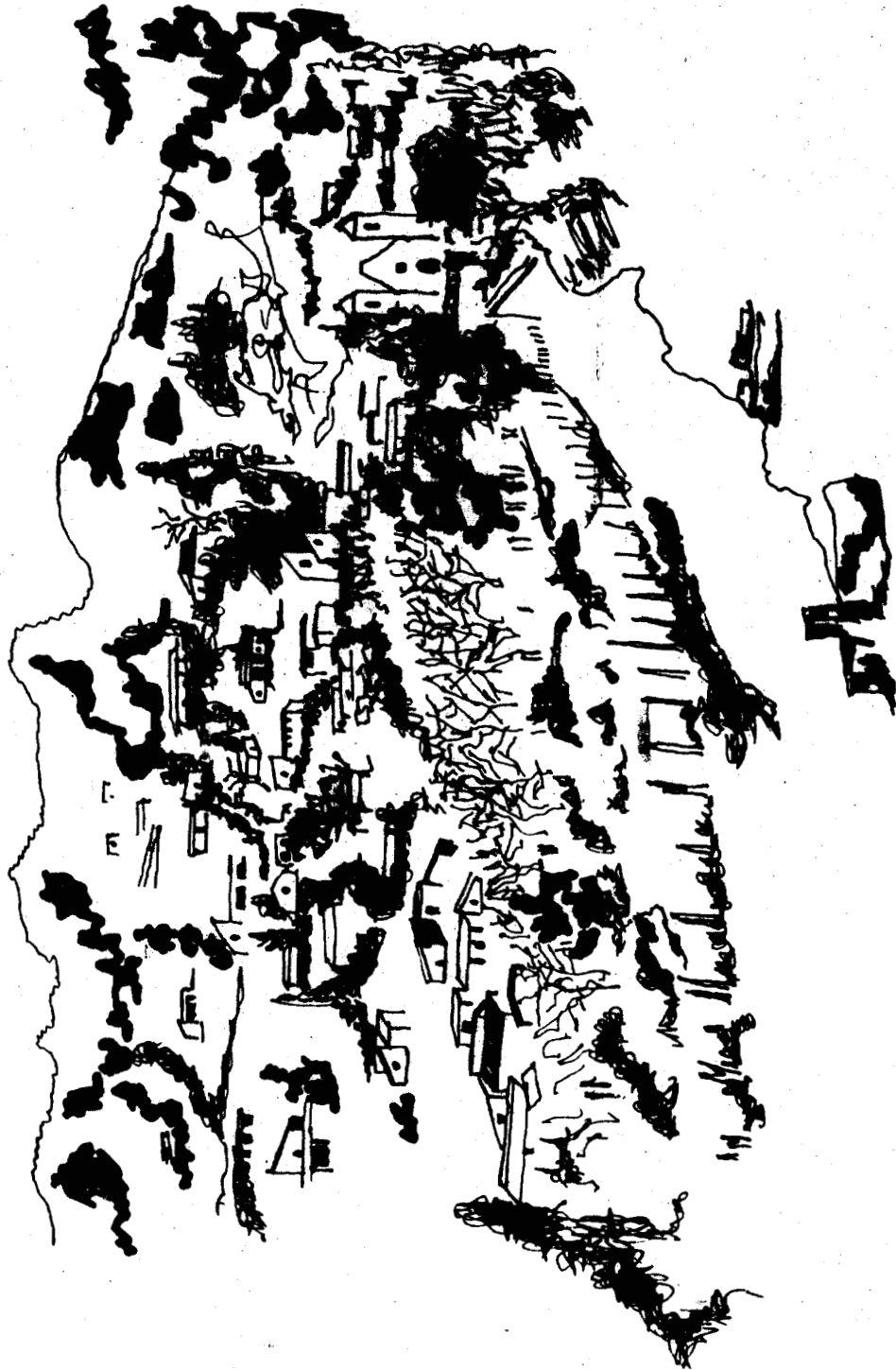

DIBUJO B



## I

Nosotros los serranos  
 de firmes convicciones  
 de leales corazones,  
 sin dudda ni temor;  
 teniendo cual tenemos  
 Por ley nuestros derechos  
 vivimos satisfechos  
 sin duda ni temor

## II

Amamos nuestros montes  
 de cumbres elevadas  
 altivas y enclavadas  
 allá en la inmensidad  
 amamos nuestros bosques  
 pero con más anhelo  
 con más radiante celo  
 la hermosa libertad

## III

No importa que a torrestes  
 nos alcancen la metralla  
 tenenos cual muralla  
 valor y dignidad  
 NO IMPORTA QUE PASUENEN  
 con voces espantables  
 las voces formidables  
 del mauser y el cañon.

## IV

Tenemos nuestros montes  
 cubriendo nuestros lares  
 La herencia del gran Juarez  
 LA HERMOSA LIBERTAD  
 Pero el viento adverso  
 nos sopla despiadados  
 entonces coronado  
 con luces de arrebol  
 la frente levantada  
 al mauser en la mano  
 el último serrano  
 caerá mirando el sol.

Oaxaca, Oax, a 21 de marzo de 1939.

---

Villa Capulálpam de Méndez,, Ixtlán ,, Oaxca, Marzo 7 de 1982,

C.

Benjamín Luna Bautista.  
Presidente Municipal.  
Oficina Municipal.

Los que suscribimos, ciudadanos activos de ésta población de Capulálpam, ante usted comparecemos y exponemos.

Con fecha trece de febrero se llevó a cabo una junta general de ciudadanos en la cual en su mayoría participaron personas malintencionadas para tomar las determinaciones en el sentido de ya no explorar nuestros montes y como consecuencia la participación de la comunidad ante la Unidad de Producción y el Aserradero IXCA CIT, con lo cual los que aquí (sic) firmamos quedamos sin trabajo y como consecuencia sin los recursos necesarios para mantener a (sic) nuestras familias.

Al mencionar que fueron personas aconsejadas por personas -- que radican en la ciudad de Oaxaca nos fundamos porque en juntas anteriores nunca han participado las mujeres y los niños, en cambio en esta ocasión tomaron parte las personas antes citadas --- quienes con su presencia corroboraron en la votación rebasando en esta forma la opinión de ciudadanos activos y así entorpecer la buena marcha que vení desarrollando la comunidad en beneficio de la misma, ya que sobreentiende que todo esto lo hicieron para satisfacer los intereses particulares de los radicados en la ciudad de Oaxaca.

Por lo anterior, solicitamos de esa Autoridad Municipal a su digno cargo su intervención decidida para convocar a una nueva junta general de ciudadanos o sea sin la intervención de las mujeres y los niños para determinar respecto a la conservación de esta --- fuente de trabajo que fue creada por iniciativa y disposición del C Presidente de la República Lic, José Lopez Portillo así como del

Señor Gobernador del Estado, han sido creadas estas fuentes de trabajo para ocupación de los comuneros y así evitar la emigración de los ciudadanos mediante la explotación de los recursos naturales, haciendo notar a usted que si es necesario estamos dispuestos a plantear nuestros problemas ante el C. Gobernador del Estado con la intervención de usted.

Por lo antes expuesto esperamos de usted acuerde lo que proceda en beneficio de los que hemos resultado afectados.

(Este documento fue firmado por 17 personas)

(Presidente Municipal, Ayuntamiento de Capulálpam , Oax.)

H. Ayuntamiento Constitucional. de La Villa de Capulálpam  
de Méndez, Ixtlán, Oax.

1o de Octubre de 1981.

(Esta carta fue dirigida al Inq. Roberto Salinas Solis, director General de Fábricas de Papel Tuxtepec, S.A.)

Donde le comunican la determinación de terminar el contrato de compra venta de productos forestales que por 25 años había estado renovando con dicha Empresa. ( Empezó el 16 de Julio de 1981 y terminó el 13 de Octubre de 1981, una renovación ). Y comunican que de ahora en adelante sería la Unidad de Producción Forestal a la que pertenece dicha comunidad la que trabajaría con ese recurso).



CROQUIS # 1.

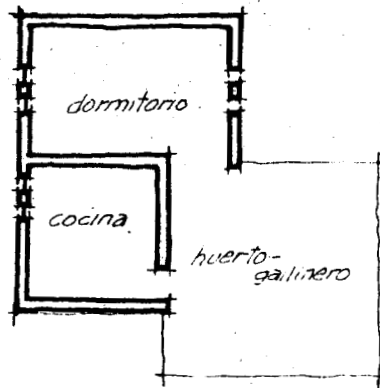
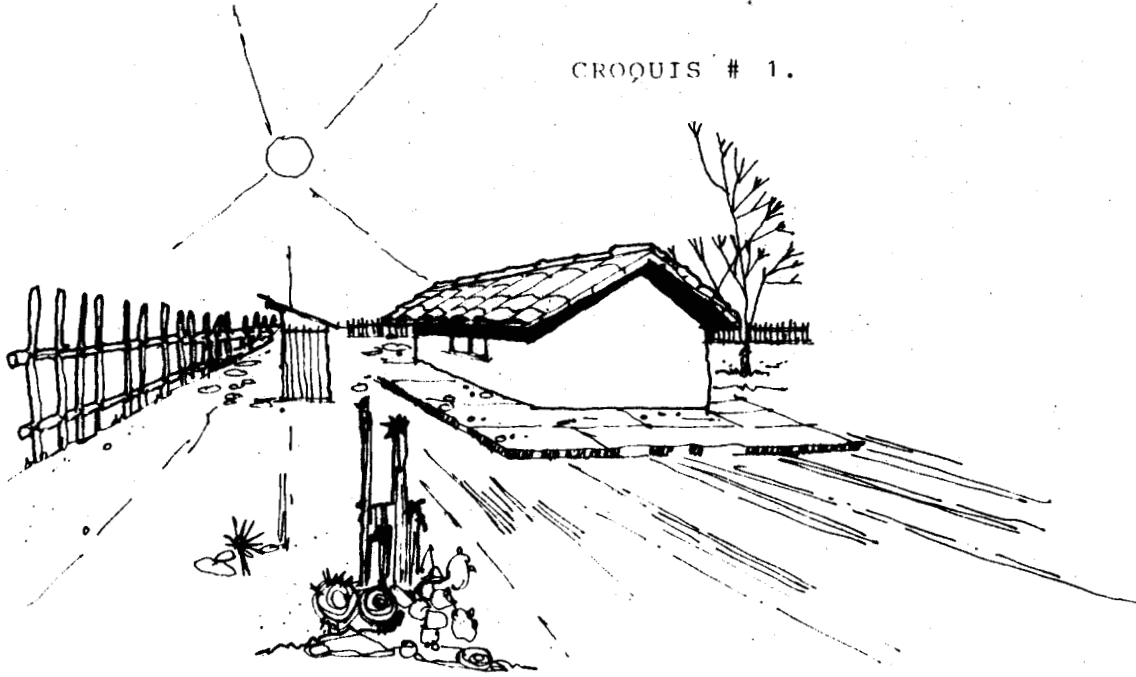

**VIVIENDA**

CROQUIS # 2

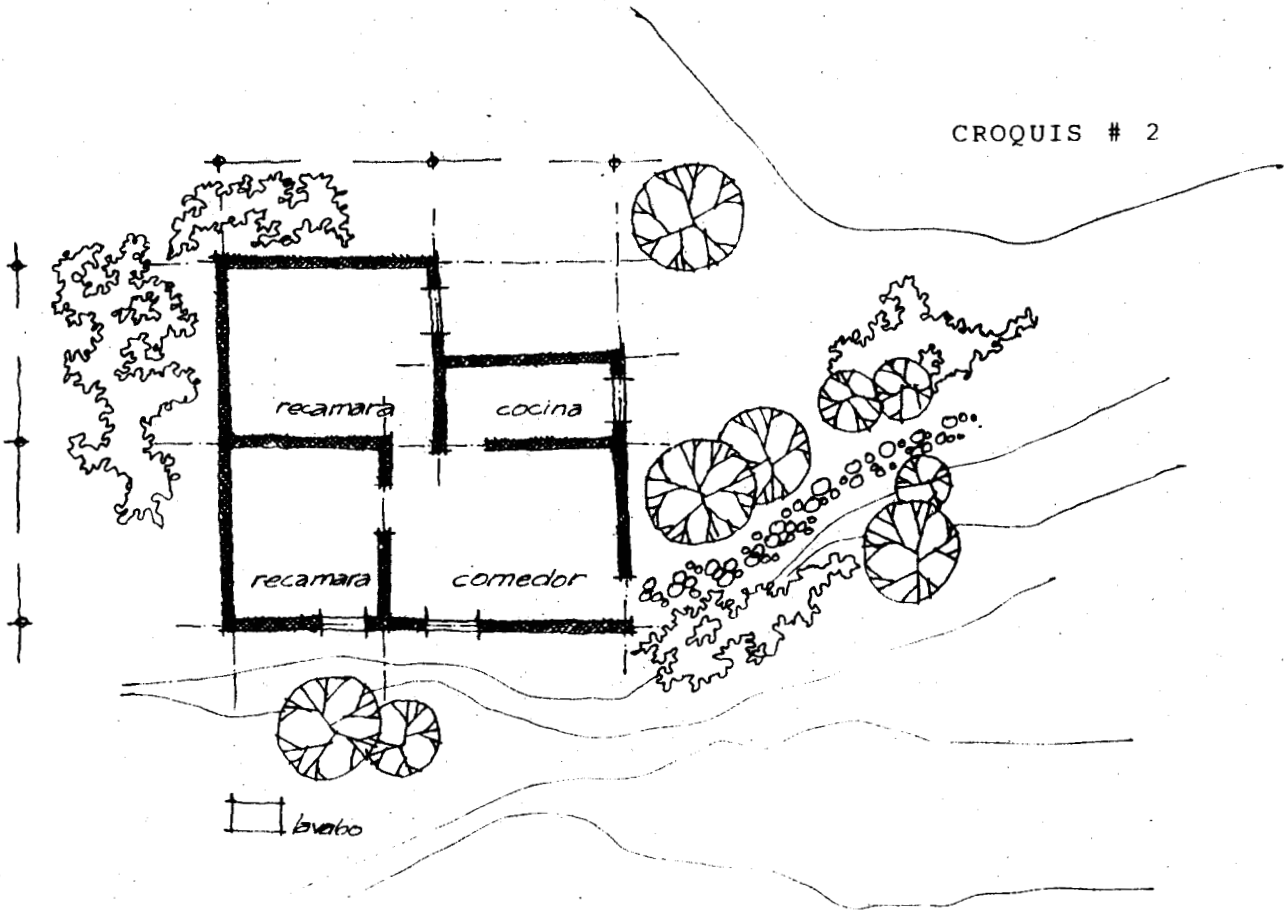

# VIVIENDA

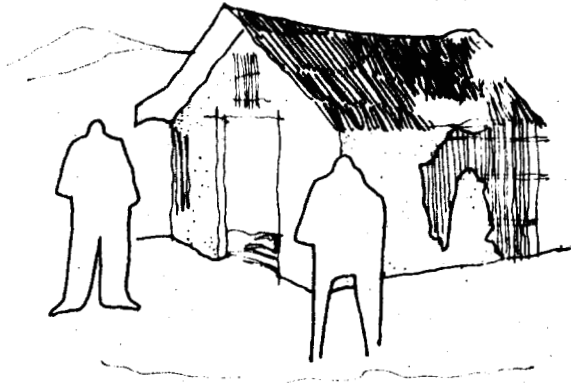

CROQUIS #3.

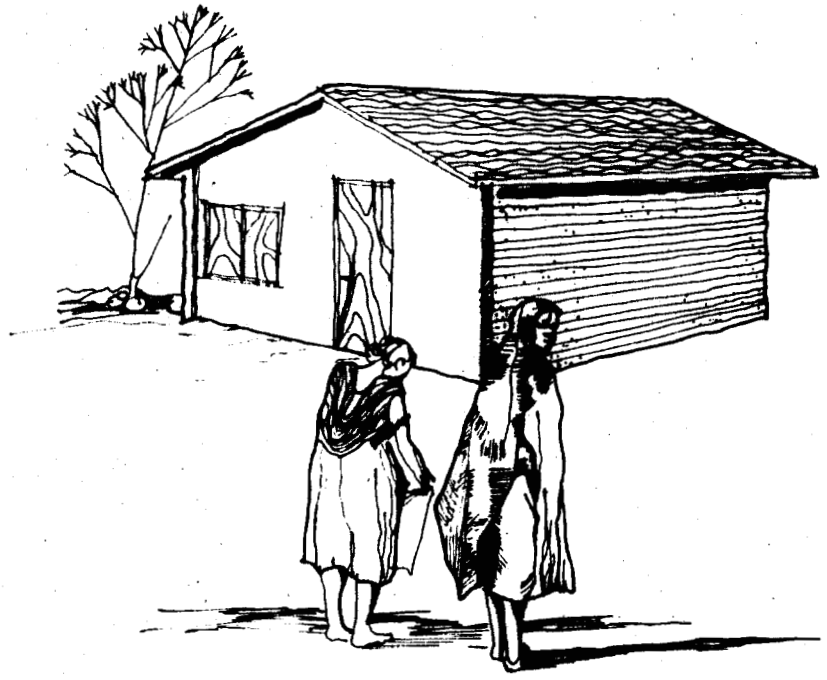

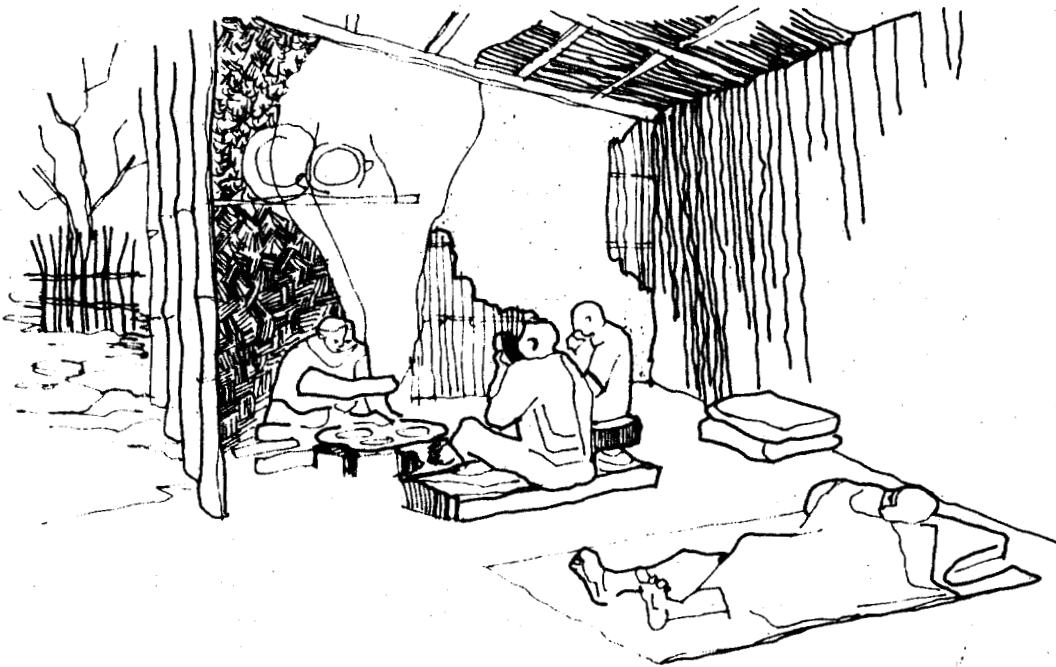
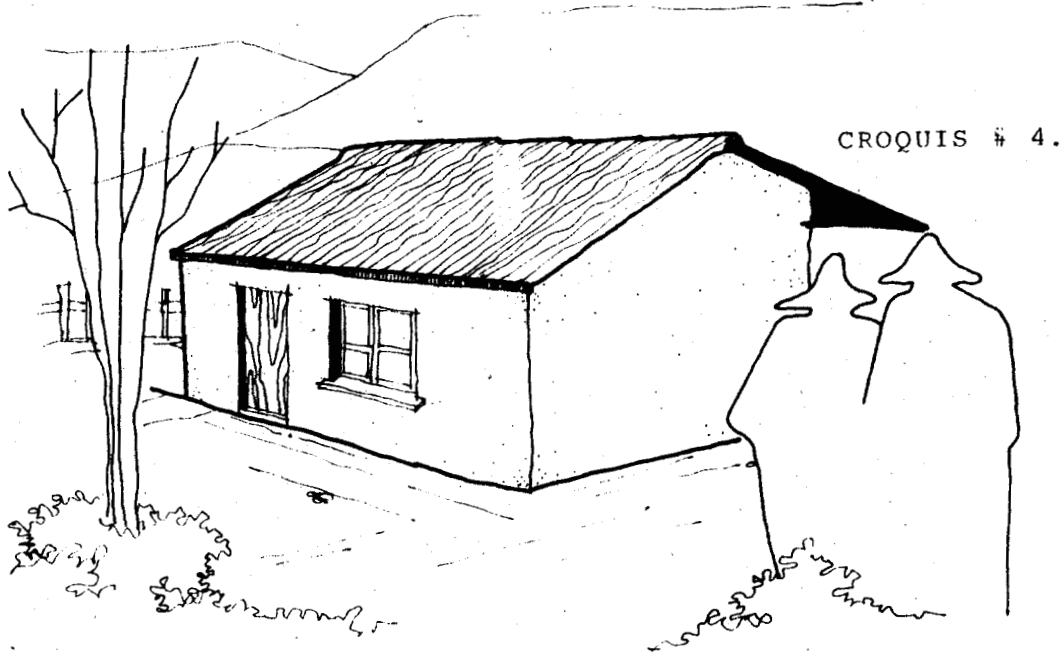

CROQUIS 6.

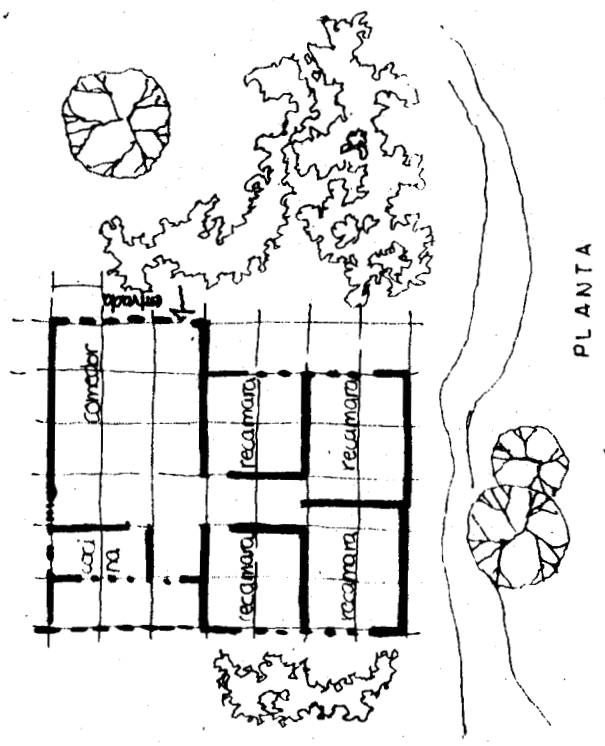
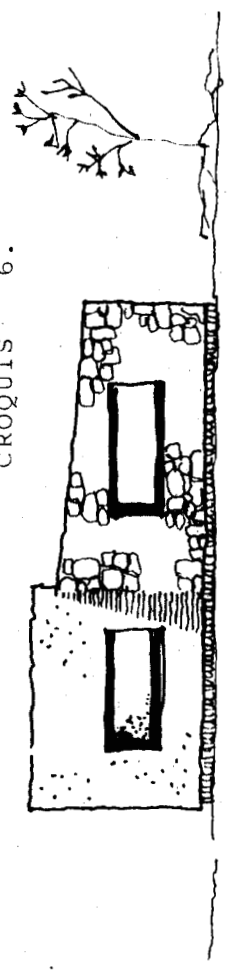

# VIVIENDA

CROQUIS 7.

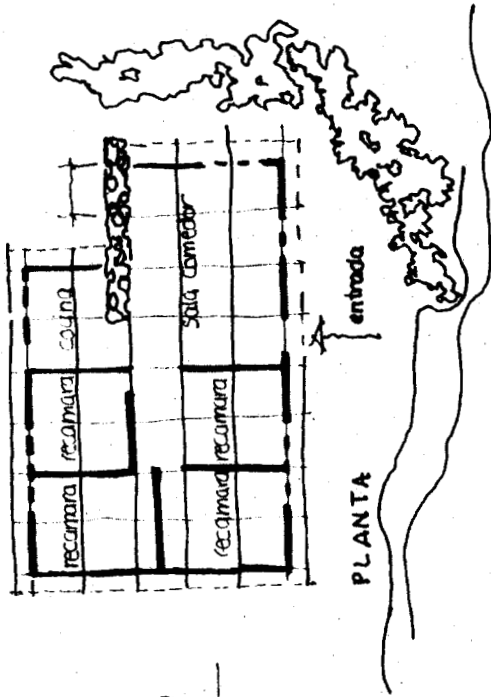
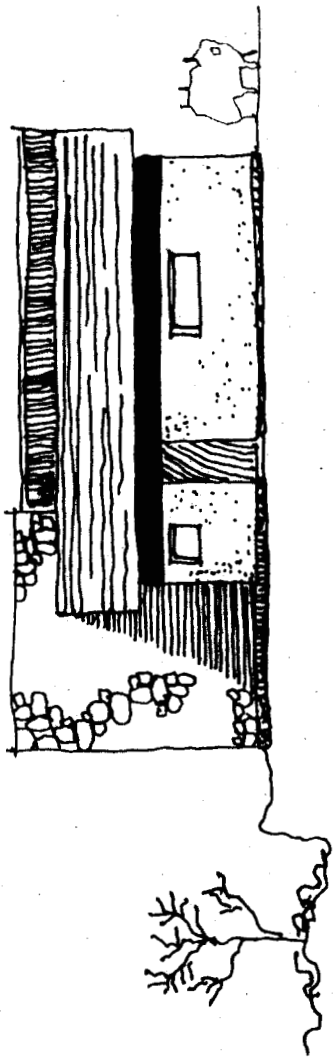

# VIVIENDA

# LOCALIZACION DEL ESTADO DE OAXACA

MAPA # 1.



MAPA # 2.

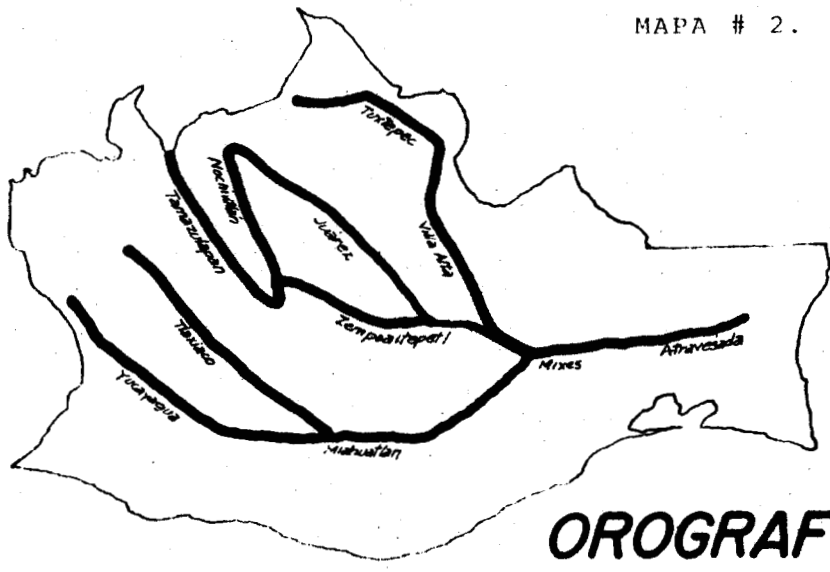

MAPA # 3.

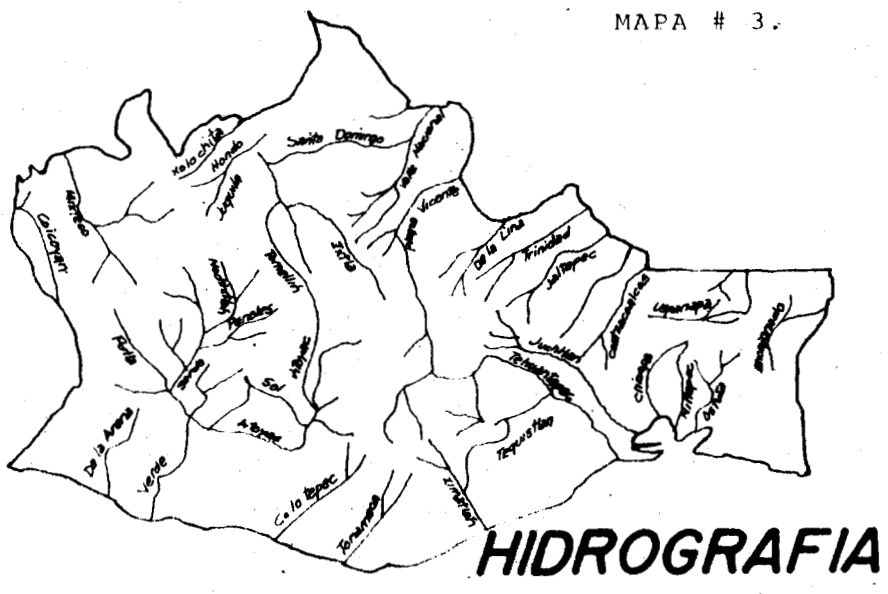



MAPA # 4.

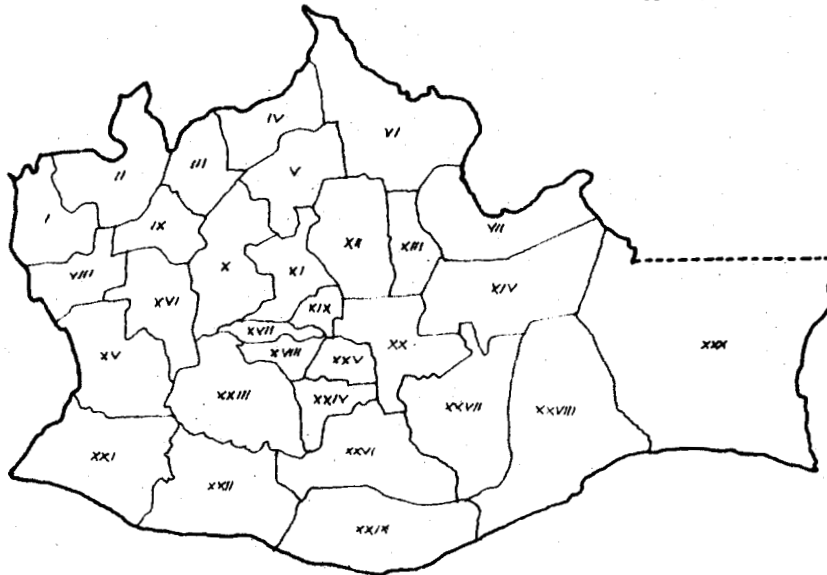

- I- Silacayoapan
- II- Huajuapán
- III- Coxtlahuaca
- IV- Teotitlán
- V- Colcatlán
- VI- Tuxtepec
- VII- Choapan
- VIII- Juxtlahuaca
- IX- Teposcolula
- X- Nochistlán
- XI- ETLA
- XII- Ixtlán
- XIII- Villa Alta
- XIV- Mixe
- XV- Putla

- XVI- Tlaxiaco
- XVII- Zaachila
- XVIII- Zimatlán
- XIX- Centro
- XX- Tlacolula
- XXI- Jamiltepec
- XXII- Juquila
- XXIII- Sola de Vega
- XXIV- Ejutla
- XXV- Ocotlán
- XXVI- Miahuatlán
- XXVII- Yautepec
- XXVIII- Tehuantepec
- XXIX- Pochutla
- XXX- Juchitán

## LOS DISTRITOS

# SIMBOLOGIA

- CABEERA DISTRICTAL
- CABEERA MUNICIPAL
- AYERIA MUNICIPAL

- ARRIETIA Y FARMIENTOS
- LAMINO REVESTIDO
- LAMINO DE TERRAZERA
- BRESIA

DISTRITO DE  
**IXTLAN**

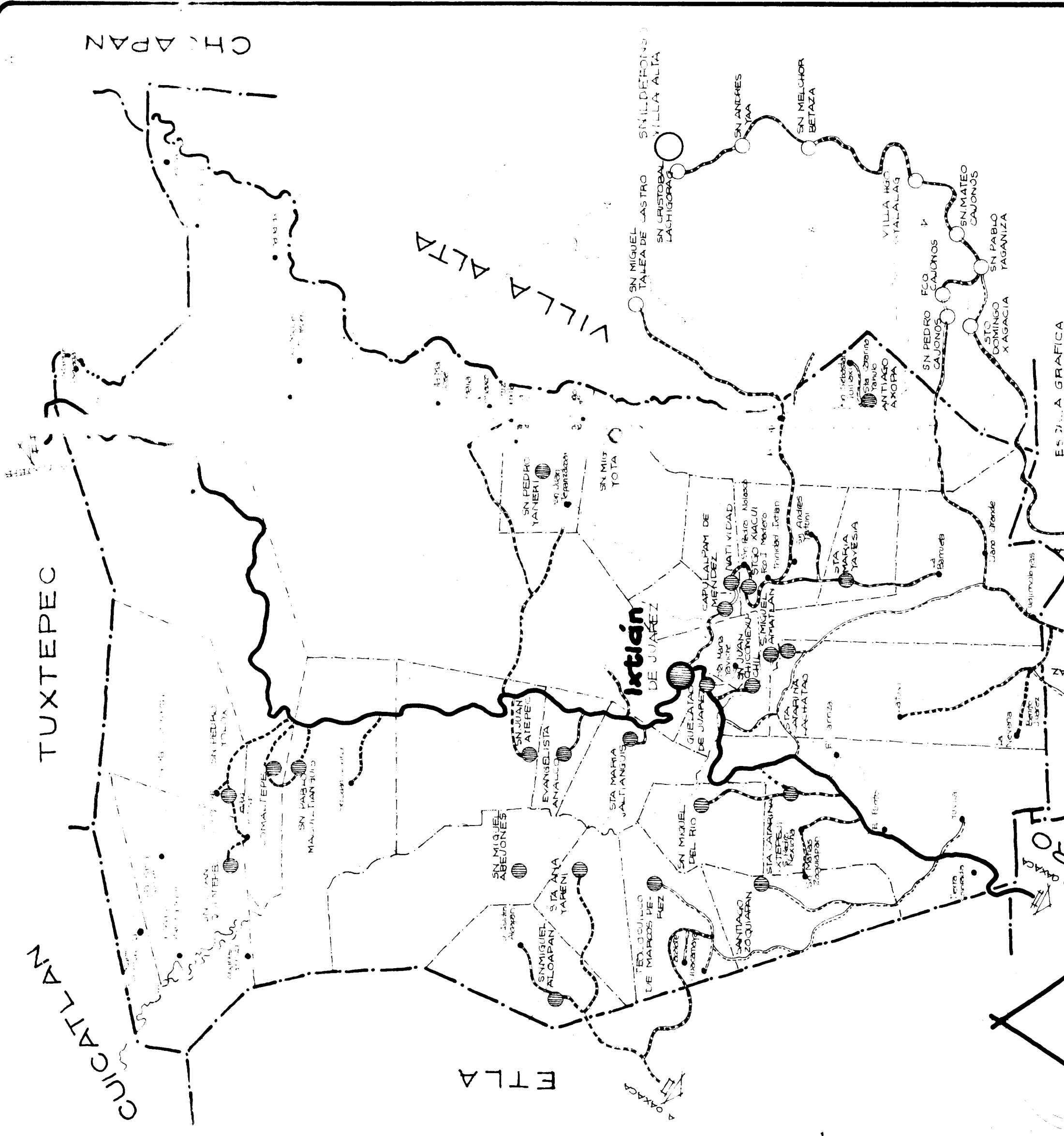

ESCALA GRAFICA

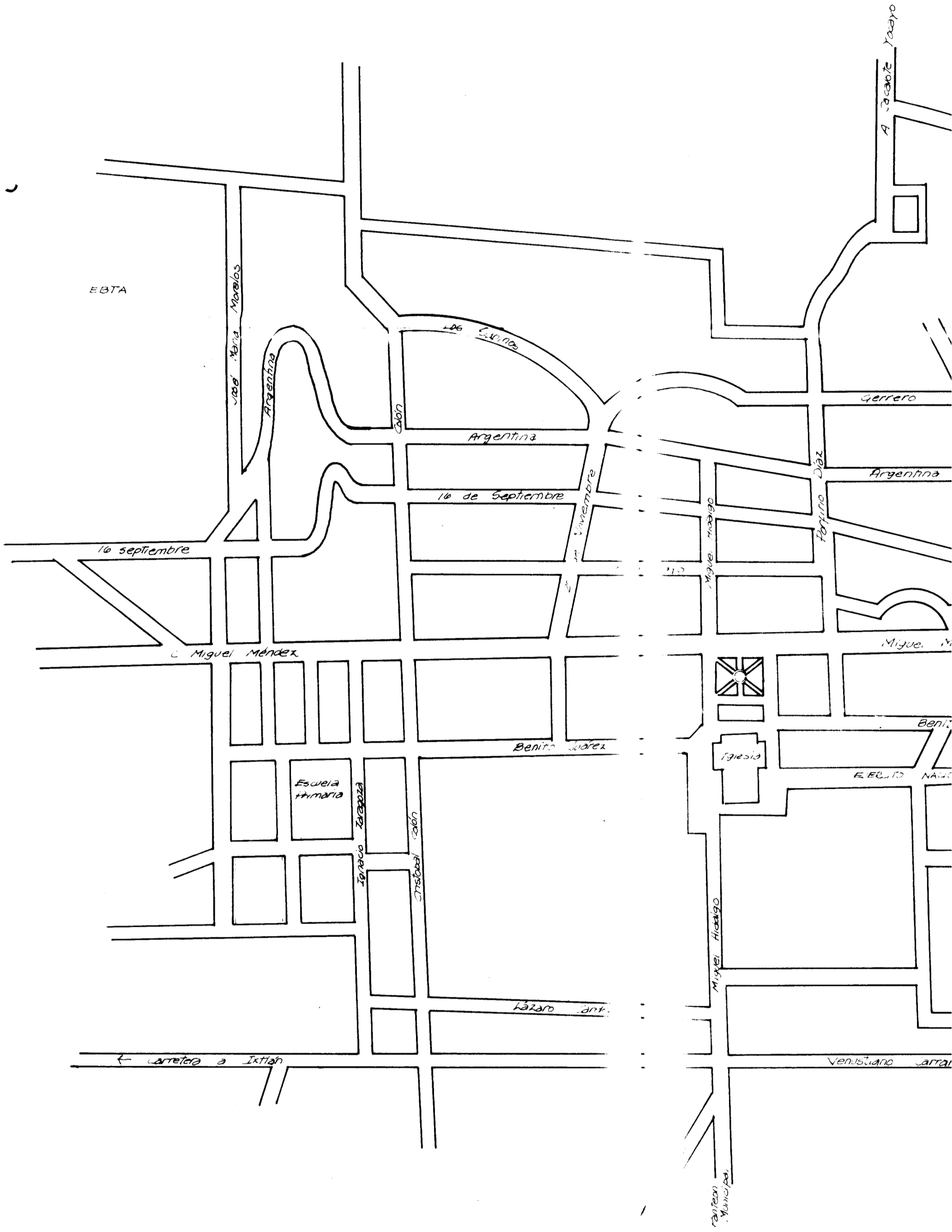

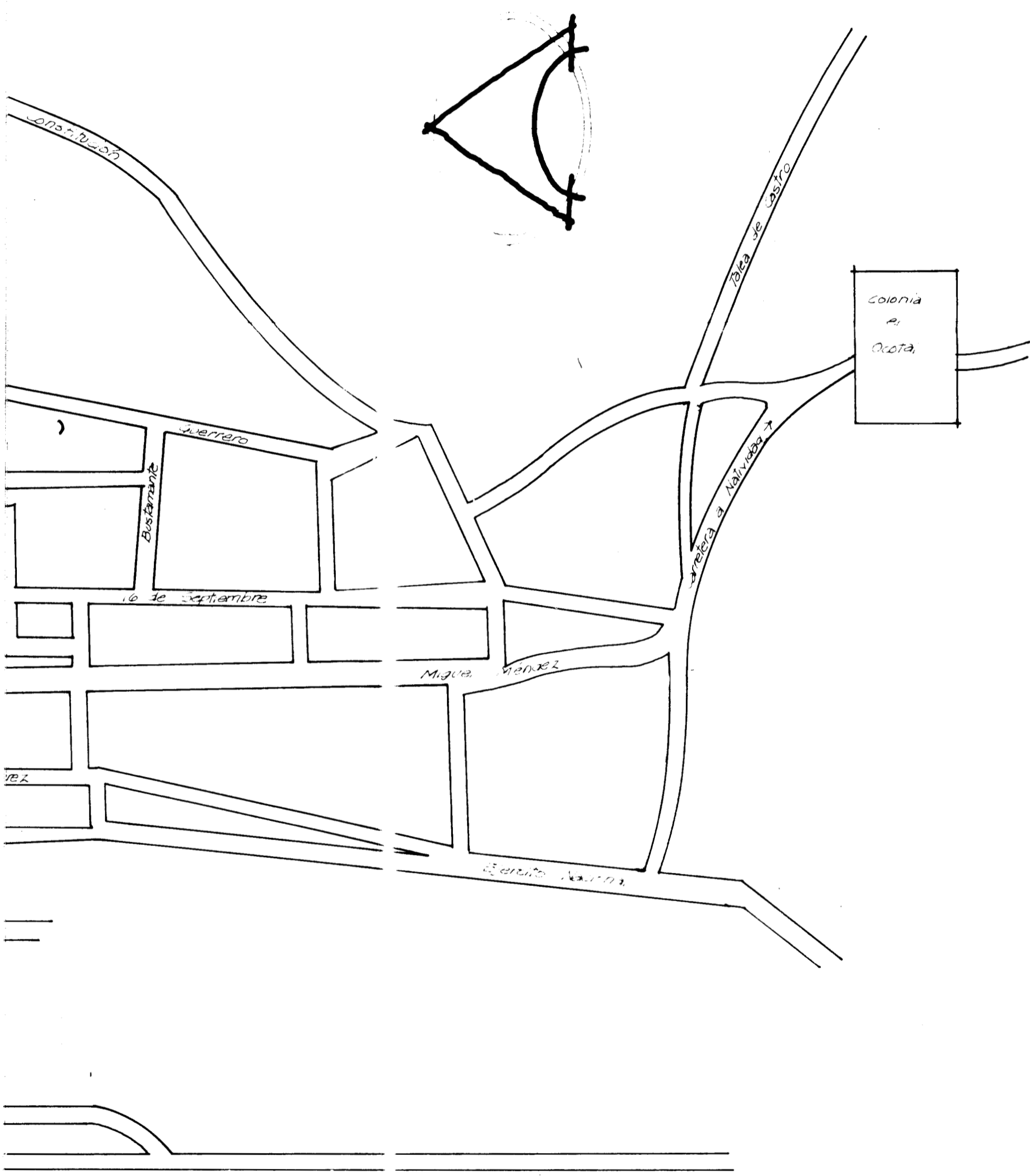

**CAPULALPAM DE MENDEZ  
OAXACA**

GUIA DE PREGUNTAS

Sobre la Importancia de la mujer en la vida política:

- 1.- ¿perteneces al grupo de Reflexión Cristiana/pastoral juvenil?  
¿qué hacen o para qué se reúnen?
- 2.- ¿participaste activamente en el movimiento en contra de IXCAXIT  
en febrero de 1982?  
¿por qué participaste?
- 3.- Al participar en dicho grupo/cuando participaste en el movimien-  
to , ¿te resulta/te resultó fácil o difícil hacerlo?  
¿por qué?
- 4.- Si no participas en R.C, Costurero/participaste en 1982, ¿por  
qué no?,  
¿has pensado/pensaste alguna vez en hacerlo?
- 5.- Se describirán los problemas que la participación (en acciones  
políticas) acarrea.  
Dificultades con el cuidado del hogar (niños/hijos, esposo, --  
tiempo, otros): Labores hogar(L.H.) y 'extras' (L.E.),
- 6.- ¿cuáles son los problemas principales en la comunidad?
- 7.- ¿cómo se podrían solucionar y qué se ha hecho hasta ahora?
- 8.- ¿quién(es) lo ha(n) hecho?
- 9.- ¿qué se necesita o qué requisitos hay que cumplir para perte-  
necer a esos grupos o asociaciones (R.C., Costurero,etc)?
- 10.- ¿te parece que la participación de la mujer sea importante?  
¿por qué?, ¿cómo podrían organizarse?
- 11.- ¿conoces casos en que las mujeres se hayan organizado para  
beneficio de su comunidad?
- 12.- ¿asistes al costurero?  
¿por qué lo haces y por qué no?
- 13.- ¿qué actividades te gustaría desempeñar y por qué?

Datos extras: edad, edo. civil, ocupación, número de hijos, esco-  
laridad, religión, ocupación de esposo, , etc.

.... En la comunidad de Capulálpam, Ixtlán, Oax, siendo las 18 horas del día 14 de febrero de 1982, se reunieron madres de familia, hijos y esposos, para tomar acuerdos en protesta de la explotación inmoderada de los bosques de nuestra comunidad que son el patrimonio de nuestros hijos u futuras generaciones, en virtud de que dicha explotación se está haciendo sin técnica, sin haber rendido informe minucioso al pueblo de toda la venta enorme de madera sin guías según informes de los ciudadanos en junta general -- próximamente, porque por otra parte, durante un mes solo nuestro bosque estuvo proporcionando la madera a la Productora Forestal -- por el paro de los troceros de Ixtlán y de Xiacuí por gestiones de aumentos de sueldos, como una medida política para rerminar totalmente con nuestro monte, asimismo protestamos porque no sólo están llevando la madera viva sino se están llevando (sic) la madera muerta, por otra parte el mal trto que están recibiendo los -- trabajadores de la Unidad de Producción Forestal tanto por los que dirigen esa unidad como por los que son (sic) encargados -- de pagar los sueldos de los troceros. Algo más incalificable de esa Unidad de Producción Fosrestal, son los sueldos elevadísimos de que gozan los jefs administrativos (sic) así como la participación de los representantes comunales de los pueblos socios que fueron nombrados para defender los intereses del pueblo, pero -- que hasta la fecha solo persiguen intereses personales pues hasta la fecha el pueblo que lo forma la gente humilde y de escasos recursos no hemos recibido beneficio alguno. Ante estas injusticias -- hemos determinado suspender la explotación de nuestros bosques -- ya que necesitamos tomar el tiempo necesario para preparar a futuros y mejores ciudadanos que sepan valorar nuestras riquezas naturales en bien de toda la comunidad. Por el bien de nuestro pueblo nos comprometemos todos los que aquí (sic) firmamos. Damos fe.

Esta carta fué firmada por 165 personas entre hombres y mujeres) el documento fué prestado por el Ayuntamiento de la comunidad de Capulálpam

PRODUCCION DE LOS PRINCIPALES CULTIVOS EN EL DISTRITO DE IXTLAN  
(Segun el censo de 1960  
y 1970).

Productos	Ha		Toneladas		Toneladas	
	1960	1970	Kilogramos	ha	Kilogramos	ha
Maíz	15,521	4,115.3	14,702,068	372.8	2,809,527	195.217
Frijol	490	221.350				
Trigo	7,452	443.5	6,457,273		308,795	
Caña de Azucar	29	43.5	1,546,800		882,000	
Alfalfa	5	19.8	155,000		370,000	

NUMERO DE CORTADORES POR COMUNIDAD

Comunidad	NUMERO DE CORTADORES POR COMUNIDAD		
	1976	1975	1974
Capulaálpam	63	72	63
Ixtlán	199	203	210
La Trinidad	20	24	—
Xiacuí	—	102	—

# GENEALOGIA I

A: En contra de IXCAKIT

B: A favor de IXCAKIT

N: Neitral

●: Viven en Capulálpam y Oaxaca Cd.

\*: Viven en el D.F.

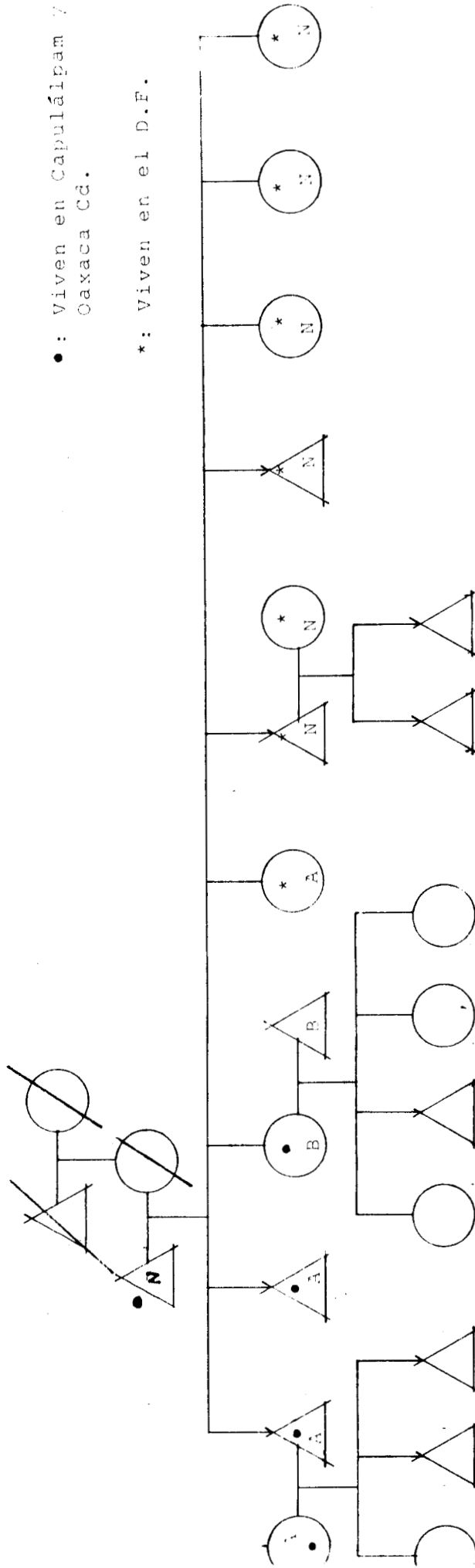



# GENEALOGIA 2

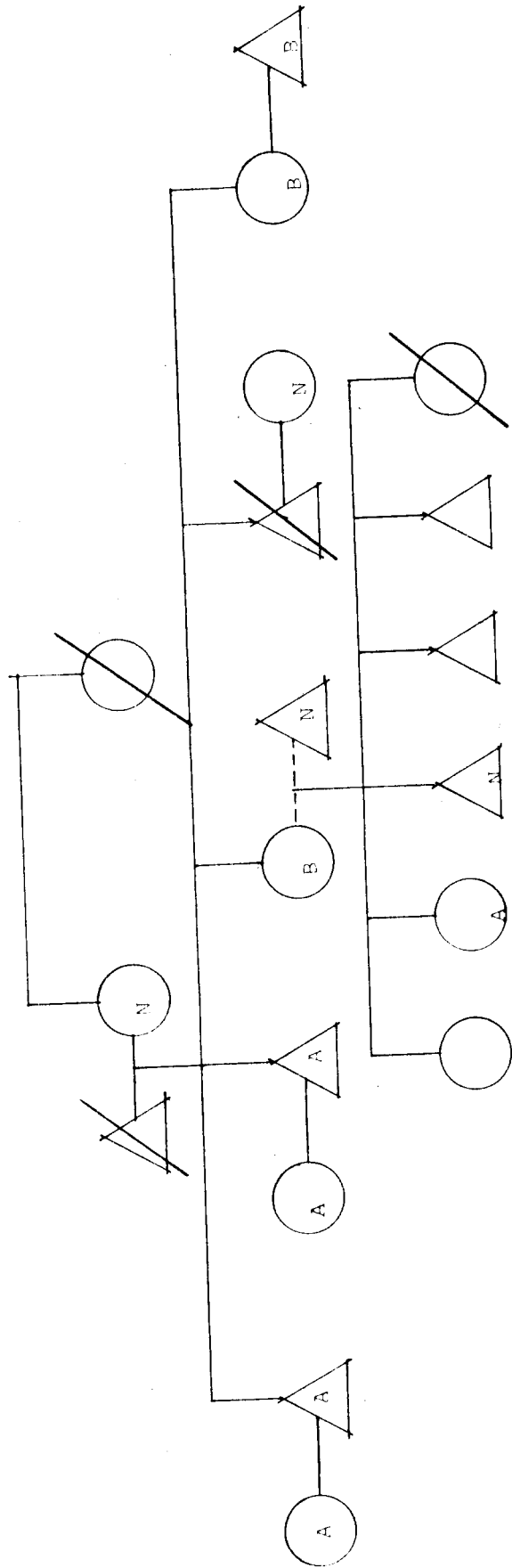

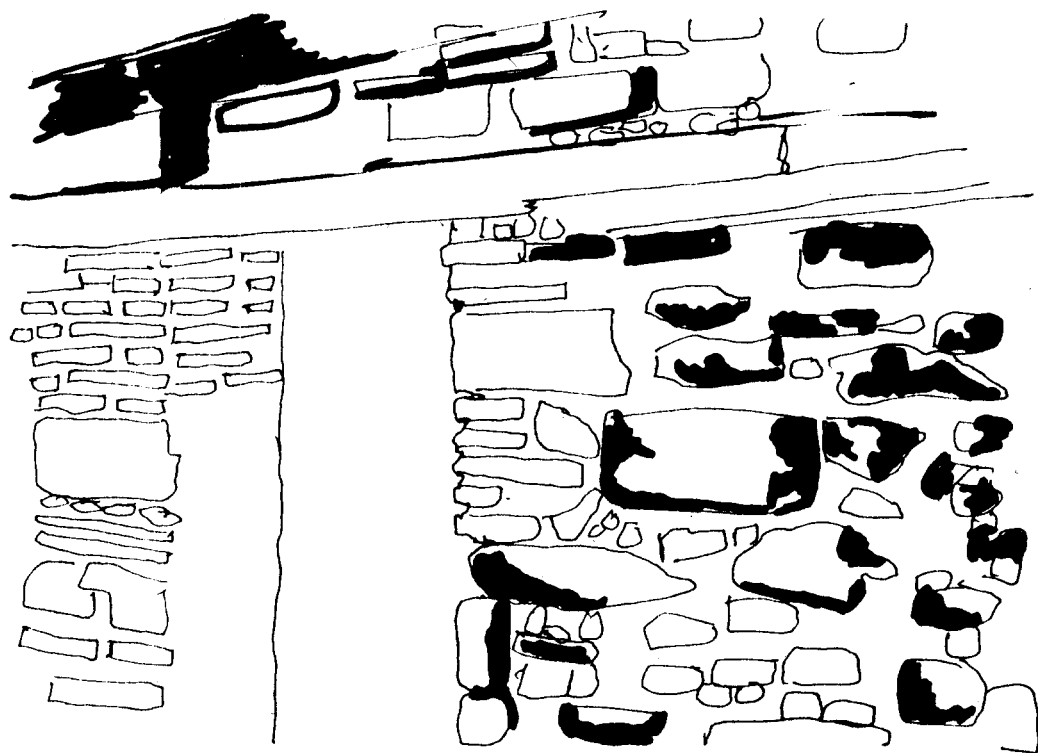

NOTAS.

- (1). Segunda práctica de campo realizada en el Depto. de Antropología durante el trimestre Enero/Marzo de 1984. En esta ocasión mi asesor fue el maestro Esteban Krotz,

Siquierdo a Warman, "el campesino es un tenedor de tierra para cultivar en ella" (1981: 116) = señala una relación productiva sin embargo, "la relación del campesino con la tierra no excluye - que tenga otras actividades productivas:..., a veces las adquiere como complemento" (117). Por otra parte, el campesino persigue la subsistencia y no el lucro en un marco de relaciones específico, que es el de la comunidad rural- segmento social - en una sociedad compleja-, la cual siempre está en una situación subordinada con el Edo. o un poder político central.. Warman, 1981: p. 116-133.

- (2). Según Chiñas "el dominio privado referido a la familia o grupo doméstico, mientras el dominio público se refiere a lo restante (remainder) del sistema social" 1973:94. Además la autora asegura que algunos roles en el dominio público son complementarios de ambos sexos. Sin embargo (ambos sexos) en la mayoría de las sociedades, comparten pocos roles dentro del dominio público, y en cambio en el dominio privado comparten una mayor cantidad de roles. En Capulálpam. los hombres no podían hacerse cargo de ciertas tareas dentro del grupo doméstico, porque esto era bajar de estatus. o sea el prestigio que se tenga en la sociedad.
- (3). Algunos de estos trabajos son : Naranjo, (comp) 1981, Arizpe (comp) 1982, Dalla Costa y James 1980, Mitchell 1975, Kollontai 1978; Harris y Young 1979, Randall 1984, etc.
- (4). Arizpe. "Las campesinas y el silencio", 1983:3.
- (5). R.O. (Sra. aprox. 50 años, líder en el movimiento de 1982, promotora del costurero, Residencia fija en la Cd. de Oaxaca. Católica.
- (6). Ibidem.
- (7). Ibidem.
- (8). Sra. de aprox. 40 años. Una de las integrantes del Grupo de Reflexión Cristiana, viuda, Participante activa en 1982. Nov.84
- (9). Ibidem. Noviembre 1984
- (10). Miguel Méndez, nacido el 29 de Sept. de 1804. Compañero y amigo de Juárez. Liberal.

- (11). Wainerman, C, "El mundo de las revistas femeninas", 1983;120.
- (12). Engels, "El origen de la familia, la propiedad privada y el Edo.", 1980;261.
- (13). Artous, 1982;49.
- (14). Ibidem, p. 102.
- (15). Ibidem, p. 103.
- (16). Camposino de 50 años, casado por segunda vez y con 7 hijos todos casados No participo en el mov.82 tampoco su esposa. Nivel económico alto, católico, Marzo de 1984.
- (17). Zarentsky, s/f.:15.
- (18). Sra. de 45 años, casada, miembro de Reflexión Cristiana. Participo en el movimiento , también su esposo, Nivel económico alto, Noviembre de 1984.
- (19). Op. cit. :15
- (20). Adams, citado en Arias y Bazán, 1979:12.
- (21). Nash, 1976:14.
- (22). Op. cit., 1979:12.
- (23). Swartz, citado en Varela, 1984:19.
- (24). R.O. Noviembre de 1984.
- (25). Wainerman,1983:20.
- (26). Ibidem, p. 24
- (27). Prading, 1980:11
- (28). D.O. Sr. casado, 35 años aprox. Activo en el mov. del 82, Católico, Nivel económico bajo. 20 de Marzo de 1984.
- (29). E.A. Febrero de 1984.
- (30). L.M. Sra. viuda con 2 hijas . Pertenece al G.R.C. Nivel económico alto.
- (31). R.O.
- (32). Datos proporcionados por el director de la Esc. Primaria Urbana Federal "Miguel Méndez", Cap. Oax, Sept, 1984.

- (33). Almanaque del Edo, de Oaxaca, gob. del EDO, 1982, 1311p.
- (34). Centro Coordinador Indigenista de Guelatao, (Marzo, 1984),  
Martínez Luna. "Penetración del capitalismo,,," Tesis, 1984
- (35). Almanaque.
- (36). Eran 2 personas las que vendían carne. Venían de Natividad
- (37). T.L. Minero, , casado, Nivel económico bajo. Participo en  
el movimiento. Mayo de 1984.
- (38). Centro de Estudios de Bachillerato Tecno Agropecuari.
- (39). G.M. Sra. aprox. de 50 años, no activista, nivel eco. ba-  
jo, 15 de febrero de 1984.
- (40). M.A. Sra. aprox. 55 años, Nivel eco. bajo. 22 de Septiembre  
de 1984.
- (41). M.M. Sra. aprox. 45 años, activista. Nivel económico bajo,  
22 de septiembre de 1984.
- (42). R.L. Muchacha de 24 años, Soltera, 3 de Sept. 84.
- (43). S.L. Sr. 45 años, campesino, minero, Nov. 84.
- (44). M.N. Sr. 50 años. Casado Activista= su esposa., Minero,  
Nivel económicamente alto. Marzo / 84.
- (45). P.P. Sra 25 años. Esposo campesino, Mayo 1984.
- (46). Pérez García , 1956, p. 30.
- (47). Archivo General de la Nación. "Ramo:Mercedes", Vol III,  
Exp. #44.  
Archivo General de la Nación. "Ramo Indios", Vol. XII. 2a.  
parte, Exp. 101.
- (48). Ibidem.
- (49). Archivo General de la Nación, "Ramo Indios", Vol XII.
- (50). Huerta y Palacios (comp), 1976:109-113.
- (51). Ibidem.
- (52). Pérez G. op. cit., libro #2.
- (53). T.L. Minero. Febrero, 1984.

- (54). L.M. (citado en (30) 1,
- (55). Zaretsky,, 8p,
- (56). M.A. 22/Sep/84, Nivel económico bajo, No participo en el mov. de 1982, No pertenece al grupo de Reflexión Cristiana,
- (57). Sra. de 35 años, No participo con el mov. 82 porque no se encontraba en Capulálpam, Pero sí estab en contra de IXCAXIT,
- (58). Natalia Teniza, Recopilado por FEM, 1983;7
- (59). Artous, op. cit, p.75.
- (60). M.M. (ctado en 41)., sept/84,
- (61). b.l. Sra. de 55 años, casada, Nivel eco, bajo, Part. en RC, Oct./84.
- (62). J. M. Sra aprox. de 50 años. No participo con el mov, porque no se encontraba en Capulálpam, Nivel eco, alto. No miembro del G.R.C., pero a favor de la industria comunal. Su esposo minero. Tiene casa en la Cd. de Oaxaca donde vive su hijo. Nov. /84,
- (63). M.M.L. Sra de 70 años. Nivel eco. alto. Sus hijos residentes en la Cd. de Oaxaca. Ya no participa en la vida política "porque ya estoy muy grande". Sus hijos a fsvor de la industria.
- (64). S.L. 9/Nov/84. El Sr. tiene 8 hijos (3 hijos y 5 hijas)
- (65). SrA. de 30 años., Nivel eco. bajo., No participo en el mov. 82. Marzo /84.
- (66). Sra. 25 años. madre de tres hijos, Nivel eco. bajo. Esposo minero, Febrero/84.
- (67). Sra de 50 años. Nivel eco. bajo, , Febrero/84,
- (68). Lo cual aprende dentro de la casa, la escuela o en la calle. El ejemplo de los padres es muy importante,
- (69). Coria, FEM, # 38:5
- (70). Sr. de 55 años. No participo en el mov. tampoco su esposa,
- (71). Srita 18 años , Soltera, Con parientes en la cd, de Oaxaca,
- (72). R.O. Marzo/84.

- (73). Empleada en una oficina en el D.F., Febrero /85.
- (74). R.A?. En contra del mov. A favor de IXCACIT., Nivel Eco. alto., comerciante, relación estrecha Cd, Casado 2 veces.
- (75). C. J. Srita de 18 años, Soltera, Nivel eco. bajo. Nov/84.
- (76). FEM #29. 1983. :28.
- (77). S.L. Nov. 84.
- (78). Sra. 40 años. Hijos mayores de 15 años. Nivel eco. bajo. Febrero de 1982.
- (79. A). Sin embargo cuando los hijos andan mal vestidos, mal alimentados y no se les manda a la escuela; el Sr. pierde el respeto de la comunidad por irresponsable.  
El término "holgada" significa sin problemas o apuros económicos. No necesariamente se aplica a las personas ricas.
- (79). Niño de 13 años. Nivel eco. bajo. Marzo /84.
- (80). Niña de 10 años. Nivel eco. bajo. Marzo /84.
- (81). Sra. 50 Nivel eco. bajo. No mov. No G.R.C. Febrero/84.
- (82). Muchacha de 18 años. Nivel eco. bajo Nov. 84.
- (83). Muchacha de 19 años. Soltera. Nivel eco. alto. Nov. 84.
- (84). =(82). Nov. 84.
- (85). Dalla Costa, 1980:95.
- (86). Muchacha de 21 años. Trabaja en la cd. de Oaxaca (eventualmente como trabajadora doméstica). Nov. 84.
- (87). S.L.=(43).
- (88). =(81) Febrero/84.
- (89). Gay, 1982:434.
- (90). Febrero/1984.
- (91). O.R. 4/nov/84.
- (92). .O. Nov./1984.
- (93). Se ha tomado esta fecha porque cuando se cuenta con la mayor información disponible.

94). En general estos son los objetivos que toda la población se propone, y busca.

(95). =(44).

(96). Dalla Costa, 1980, 56,

(97). F.L. Sra, 46 años, No activista, Esposo e hijos mineros. Nivel eco. bajo, Sept/84.

(98). R.O. Agosto /84.

(99).=(41).

(100).Sra. de 26 años. Un hijo, esposo chofer, Miembro del G.R.C., Nivel eco, bajo, Sept/84.

(101). = (39).

(102). P.L. Sra. de 40 años. Activista Marzo/84.

(103). M.M. (4/34).

(104). S.C. Sra. Activista de 45 años, Marzo de 1984.

(105). L.M. Albañil Sr. de 50 años. Activista+Esposa., Octubre /1984.

(106). H.M. Sr. de 50 años Campesino/Minero, nivel eco. bajo, Octubre de 1984.



## BIBLIOGRAFIA,

---

- 1.- ACEVEDO M, et.al. "México: Una bolsita de cal por las que van de arena" en FEM; América Latina: la mujer en lucha II (publicación femenina, Vol. IV, No. 13), Marzo-Abril, México, D.F., 1980, PP.7-25.
- 2.- Almanaque de Oaxaca, 1982. Gobierno del Edo., 152 p.
- 3.- ARAGON Okamura. "Fuerza de trabajo y existencia sexuadas: El caso de la mujer campesina en una comunidad cafetalera del Edo. de Veracruz". Tesis de licenciatura en Antropología Social, UAMI, 1983, México.
- 3.- ARIAS y Bazán. Demandas y conflicto. El poder político en un pueblo de Morelos, CIS-INAH, Nueva Imágen, México, -- 1979, 162 p.
- 4.- ARIZPE L. (comp). La mujer y el desarrollo II. La mujer y la Unidad Doméstica: Antología # 322, Sep/Diana, México, 1982, 221 p.
- 5.- ARTOUS A. Los orígenes de la opresión de la mujer, 3a. ed., Fontamara (Libro de Historia # 4 ), Barcelona, 1982, 143 p.
- 6.- BRADING D. Los orígenes del nacionalismo mexicano, 2a. ed., (Colección Problemas de México), Era, México, 1983, 138 p.
- 7.- B.P.S. (Bufete de Profesionistas del Sur, S.A. de C.V.). Planos de los Distritos de Oaxaca, Mapa de Ixtlán.
- 8.- CARRIEDO J. Estudios históricos de Oaxaca, Imprenta del Edo. 1849-1850, 1939.
- 9.- CHAYANOV A.V. La organización de la unidad doméstica, Nueva Visión Bs. As., 1974, 332 p.
- 10.- CHIÑAS B.N. Mujeres de San Juan. La mujer zapoteca del Istmo EN LA economía. Tr. de A. Sánchez, SepSetentas # 216, México, 1975, 158 p.
- 11.- Id. The Isthmus Zapotecs: Women's roles in cultural context, Holt. Rinehart and Winston, Inc, 1973, 23-115 p.

- 12.- CORIA C, "Los hijos son míos y el dinero es tuyo" en Fem, Los pequeños poderes, (publicación femenina, Año # 8 No. 38, Febrero-Marzo, México, 1985 p. 4-5.
- 13.- DALLA Costa, James S, El poder de la mujer y la subversión de la comunidad, 4a. ed., Siglo XXI, México, 1980, 103 p.
- 14.- ENGELS "El origen de la familia, la propiedad privada y el Estado" en Obras Escogidas (C.Marx y F. Engels, T.III Progreso, Moscú, 1980, p. 203-354.
- 15.- HARRIS O. y Young K, (comps y prol.). Antropología y Feminismo, Anagrama, Barcelona, 1979, 300 p.
- 16.- KOLLONTAI A. Mujer, historia y sociedad. Sobre la liberación de la mujer, 2a. ed., Fontamara (libro de historia # 7), Barcelona, 1982, 283 p.
- 17.- LAVIN B. "La participación de la mujer en la política de México (estudio sociológico en 12 colonias del D.F." Tesis Ciencias Políticas y Sociales, UIA, México, 1971.
- 18.- LARTIGUE F. Indios y bosques. Políticas Forestales y Comunales en la Sierra Tarahumara, Casa Chata # 19, México, 1983, 151 p.
- 19.- MEILLASOUX C. Mujer, graneros y capitales, 5a.ed., Siglo XXI, México, 1982, 203 p.
- 20.- MITCHELL J. La liberación de la mujer: La larga lucha, (cuadernos Anagrama # 100), Serie Documentos, Barcelona, 1975, 89 p.
- 21.- NASH y Rocca. Dos mujeres indígenas, I.I.I., Serie Antropología Social # 14, México, 1976, 184 p.
- 22.- NARANJO C (comp). La mujer y el desarrollo I. La mujer y la cultura: Antología # 316, Sep Diana, México, 1981, - 197 p.
- 23.- PEREZ G. La Sierra Juárez, libro primero y segundo, México, 1956.
- 24.- RANDALL M. (recop.y prol.). Las mujeres, 8a.ed., (Colección Mínima # 32), Siglo XXI, México, 228 p.
- 25.- RASCON M.A, "La mujer y la lucha social" en Imagen y Realidad de la mujer (comp) Urrutia E, Sep Diana # 172, México, 1979, p. 139- 174.

- 26.- VARELA R. "Planteamiento Teórico" en Expansión de Sistemas y Relaciones de Poder, Depto. de Antropología, Unidad Iz-tapalapa, México, 1984, p. 17- 44,
- 27.- VIEZZER M. "Si me permiten hablar ...". Testimonio de Domitila. Una mujer de las minas de Bolivia, 8a. ed., Siglo XXI, México, 1984, 257 p.
- 28.- VOLKER P. (entrevista a:) "Nicaragua otra vez: habla Domitila" en Fem. América Latina: la mujer en lucha II, - (public. femenina), Vol. IV, No. 13, México, D.F., - Marzo- abril, 1980, p. 7-25.
- 29.- WAINERMAN C.et.al. Del deber ser y el hacer de las mujeres. Dos estudios de caso en Argentina, COLMEX/PISPAL, México, 1983, 229 p.
- 30.- WARMAN. "El protagonista" en Los campesinos, 9a. ed., Nuestro Tiempo, México, 1981, pp.116-133.
- 31.- ZARETSKI.
- 32.- ARCHIVO GENERAL DE LA NACION: Sobre Capulálpam.
- 33.- El gran diario de Oaxaca. El Sol, Viernes 23 de Marzo de 1984 Año III No. 849.
- 34.- Oaxaca Gráfico Septiembre 1976, p. 3.
- 35.- Revista Fem, Vol VIII, No. 29:"Las Campesinas", Agosto-Sept, 1983, México, 62 p.