

UNIVERSIDAD AUTONOMA METROPOLITANA

UNIDAD IZTAPALAPA

✓ DIVISION DE CIENCIAS SOCIALES Y HUMANIDADES

DEPARTAMENTO DE ANTROPOLOGIA  
SOCIAL

✓ " Conversión religiosa y reacomodos de población:  
el caso de la comunidad de Nuevo Balsas, Guerrero"

**U. A. M. IZTAPALAPA BIBLIOTECA**

T E S I S

Que acredita las asignaturas "Investigación de campo"  
y "Seminario de investigación". Obteniéndose el grado  
de licenciatura en Antropología Social.

P r e s e n t a :

✓ ANDRES BERNARDO HERNANDEZ SANTANDER,  
Matricula: 84319768  
Area de concentración: Urbana

DIRECCION DE TESIS: Carlos Garma N.

LECTORES: Scott Robinsont S.

Cristina Diaz

México, D.F. diciembre 10, 1991.

12-11-93  
R. S.

126644

AGRADECIMIENTOS

=====

Al Señor de bondad y amor, de quien provienen todos los bienes.

A mis padres por su apoyo, paciencia y comprensión.

A los profesores del departamento de Antropología Social de la U.A.M.-I., en especial a los integrantes de mi comité de tesis.

A mis amigos, sin los cuales no hubiera sido nada mi estancia en la universidad.

A la comunidad de Nuevo Balsas, Guerrero.

=====

# I N D I C E

PAGINA

I.-INTRODUCCION.....	1
-Planteamiento del problema.....	2
-Objetivo, pregunta e hipótesis.....	11
-Marco teórico.....	12
-Metodología y operacionalización.....	24
II.-CONTEXTO DEL ESTUDIO.....	28
-Descripción de la comunidad.....	28
-El problema del nuevo diseño urbano de la comunidad.....	36
-Reacomodo o revoltura?.....	54
-Economía y trabajo.....	66
-Trabajo del campo.....	66
-Migración.....	78
-Comercio.....	82
III.-EL PROBLEMA RELIGIOSO.....	85
-Hipótesis No. 1. Inexistencia de competencia por parte de organizaciones religiosas.....	86
-Iglesia Católica.....	87
-Denominación Bautista.....	89
-Sabáticos y Pentecosteses.....	93
-Hipótesis No. 2. Forma, características, actividades y discursos de la secta de los Testigos de Jehová adecuados al contexto del reacomodo poblacional.....	100
-Secta de los Testigos de Jehová.....	100
-Esbozo histórico.....	100
-Organización y cargos.....	107
-Reuniones.....	117
-Creencias.....	136
-Secta de los Testigos de Jehová y situación económico-laboral en Nuevo Balsas.....	138
-Acercas de la conversión y la secta.....	149
-Los líderes y su papel en la expansión de la secta.....	158
-Hipótesis No. 3. Existencia de una red de relaciones de parentesco por las que corre la conversión.....	164
-Testigos de Jehová en Acatlán del Río.....	168
-Anexos.....	172
-Bibliografía.....	186

## I.- INTRODUCCION.

### CONVERSION RELIGIOSA Y REACOMODOS DE POBLACION: EL CASO DE LA COMUNIDAD DE NUEVO BALSAS, GUERRERO.

La presente investigación es el resultado de dos periodos de trabajo de campo realizados en los años de 1989 y 1990 en la comunidad de Nuevo Balsas en el Estado de Guerrero, comprendieron en total una estancia en esa comunidad de seis meses. Este estudio es producto también de una serie de cursos académicos enfocados hacia nuestra temática de investigación: los reacomodos de población y los movimientos religiosos sectarios.

Mi interés por este tema de estudio surge en 1989 al ingresar en el curso titulado "Preparación de trabajo de campo: reacomodos de población", impartido por el Dr. Scott Robinson; ahí comienzan mis primeros acercamientos a la problemática de los reacomodos de población. Por aquel entonces, mi inquietud por los estudios sobre reacomodos se encontraba enfocada a investigar las repercusiones y consecuencias que originaba el cambio de los espacios habitacionales tradicionales y la implantación de un nuevo espacio traído como consecuencia del proceso de reacomodo poblacional. Es a la sombra de esta inquietud como elijó la comunidad reacomodada de Nuevo Balsas en Guerrero, ya que por sus características espaciales (como veremos más adelante) era el lugar perfecto para realizar el estudio. Sin embargo, durante la realización del primer periodo de trabajo de campo en la

## C O R R I D O

Se oye el cantar de las aves,  
resaltar la primavera  
desde Acatlàn al río Balsas  
un canto despavorido,  
hasta las aves comentan  
dònde encontrar nuevo nido,  
canten canten primaveras  
yo las voy a acompañar,  
mi corazón se haya herido y  
tengo ganas de llorar,  
porque la casa donde vivo  
el agua la va a tapar.

Ya no tendrèmos parcela  
para poder trabajar  
en vez de arado tendrèmos  
una cuerda pa pescar,  
tambièn tendrèmos albercas;  
el campesino no vale  
no cuenta nada en la historia  
al pobre no le hacen caso  
porque no tiene corbata,  
le van a quitar las tierras  
que le diò Emiliano Zapata.

Unos con otros comentan  
cuando llegará el día,  
cuando recibas tu casa  
con muro de fantasia,  
que al cabo de poco tiempo  
no valió lo que valía.

La presa afecta terrenos,  
tambièn minerales  
tierra una lápida de agua  
cubriendo nuestros jacales,  
ahí no habrá pobres ni ricos  
todos serèmos iguales.

Ya con esta me despido  
ya viene reyando el sol,  
aquí termina el corrido  
de la presa del Caracol.

(Anónimo recopilado por Mara Alfaro.)

comunidad, mi interés de estudio se ve drásticamente alterado (1) por un fenómeno que atrae totalmente mi atención: la expansión de sectas religiosas; es entonces cuando abandono mi primer tema de investigación y me concentro en la obtención de datos sobre la dinámica religiosa en Nuevo Balsas y su relación con el reacomodo poblacional. Una vez de vuelta de este trabajo de campo busco y recibo la colaboración del Mtro. Carlos Garma Navarro (especializado sobre problemas de la religión y sectas protestantes) para orientar mi nuevo y definitivo propósito de investigación cuyo planteamiento es el siguiente.

#### **PLANTEAMIENTO DEL PROBLEMA.**

"Cuando un proyecto de desarrollo como lo es la inversión en una presa hidroeléctrica o hidráulica obliga al traslado de los habitantes afectados por las obras, estamos ante un reacomodo de población"(2). Esta pequeña definición de lo que es un reacomodo de población nos es útil ya que responde precisamente a la naturaleza o causa del reacomodo poblacional donde se inserta nuestro estudio; sin embargo, no sólo este tipo de proyectos de desarrollo suscitan reacomodos de población; también lo pueden ser la construcción de aeropuertos, explotación de minas, sistemas de riego, sistemas de transporte público urbanos, por mencionar

---

1.-A pesar de eso la información obtenida sobre el primer tema de estudio en el trabajo de campo se ve reflejada en la investigación, esto puede ser apreciado principalmente en el apartado No.2 de este estudio.

2-Robinson, Scott; "Los reacomodos de población a raíz de obras hidroeléctricas e hidráulicas", en Alteridades, Anuario de Antropología. UAM-I. Pag.139.

sólo algunos. En nuestro país, específicamente hablando para el caso de las presas hidroeléctricas, el Estado por medio de la institución o dependencia que se responsabilice de la obra (puede ser C.F.E., S.A.R.H. u otra) es el principal encargado e interesado de la realización de dichos proyectos, ya que el crecimiento acelerado del país requiere cada vez de mayores fuentes de energía para satisfacer la demanda que este crecimiento trae consigo. Además, si agregamos a esto la creciente escasez de agua que sufre el país notaremos la importancia que tiene la inversión estatal en este tipo de proyectos y el porqué "hasta la fecha México ha sido el país con mayor número de reacomodos en nuestro hemisferio". (3)

Debido a la necesidad e importancia de este tipo de obras es previsible que el Estado siga proyectando la realización de este tipo de obras, y de hecho así se está haciendo: las presas, Miguel De La Madrid Hurtado "Cerro de Oro" en los límites de los Estados de Oaxaca y Veracruz; "Zimapan" en el Estado de Querétaro; "Agua Milpa" en el Estado de Nayarit y "San Juan Tetelcingo" en el Estado de Guerrero (esta última es un proyecto aparentemente suspendido), son los ejemplos más recientes que implican reacomodos de población.

La realización de un reacomodo de población es un proceso

---

3-Robinson, Scott; Op.cit. Pag.154 (para mayor información ver el anexo No. 1 Las presas en México y Latinoamérica).

complejo que demanda la realización de estudios (4) encaminados a conocer los efectos de la obra civil sobre la región donde se lleva a cabo. Esto implica tener conocimiento tanto de la población que se va a afectar por el embalse de la presa como de la nueva región y sus habitantes (agroecología, hidrología, economía, etc.) donde se van a asentar los reacomodados. Estos estudios son de suma importancia ya que deben servir para la elaboración del plan de reacomodo más apropiado y "benéfico" puesto que un reacomodo de población trae consigo problemas de diversos tipos como por ejemplo: costos de construcción, pago de indemnizaciones, cambios políticos y de organización social, cambios y/o transformaciones de nichos ecológicos que ocasionan pérdida de productividad; entrega de servicios ineficientes a las comunidades, por mencionar sólo algunos. Sin embargo, a pesar de los planes y estrategias surgidas de los estudios realizados antes de efectuarse el reacomodo de población, esto no garantiza la desaparición de los problemas, ni en el momento de efectuarse el mismo, ni en su conclusión. Podemos, sin embargo, decir que la estrategia más apropiada para realizar estos estudios es la participativa, donde los afectados tiene voz y voto sobre su diagnóstico socioeconómico y los propios proyectos para su desarrollo.

---

4-Los estudios técnicos y de ingeniería están considerados como otro tipo de estudios no vinculados, por decirlo de alguna manera, al momento y proceso de reacomodo de población.



Esto nos lleva indudablemente a ver la necesidad de la continuación de los estudios aún cuando se ha oficialmente terminado un reacomodo:

" Pocos reacomodos han sido evaluados después de su realización (...) estas evaluaciones tendrán que afrontar los efectos de corto y largo plazo derivados de la obra civil. Tendrá que haber una cooperación entre objetivos iniciales y el modelo de desarrollo que resulto del contexto de diseño del reacomodo y su implantación. (...) La experiencia indica que los pueblos reacomodados no se levantan después de cuatro años o más del trastorno colectivo (y hasta individual) que significa indudablemente cualquier reacomodo" (5)

Nuestra investigación se ubica precisamente en esta etapa que acabamos de mencionar, pero concretándose en un punto particular: el análisis de las relaciones existentes entre reacomodos de población y la expansión de sectas religiosas cristianas; considero que ahora es el momento conveniente para acercarnos a la comunidad de nuestro estudio y ver su problemática a este respecto en rasgos muy generales.

En 1978 por iniciativa de la Comisión Federal de Electricidad (C.F.E.) se comienza la construcción de la presa hidroeléctrica Ing. Carlos Ramírez Ulloa "El Caracol", cuya cortina se encuentra ubicada a 73 kms del puente Mezcala sobre la cuenca del río Balsas en el Estado de Guerrero.

La construcción de esta presa hidroeléctrica afectó a 13 comunidades rurales de la zona (4933 habitantes) y en 1986 provocó el desalojo involuntario o reacomodo poblacional de esas comunidades hacia 5 nuevos poblados o colonias urbanas

construidos por contratistas de la C.F.E.; es precisamente entre estos nuevos poblados donde se ubica la comunidad de Nuevo Balsas.

Nuevo Balsas, municipio de Cocula en el Estado de Guerrero; es el resultado de la fusión de cuatro comunidades ahí reacomodadas: Balsas Norte, Balsas Sur, Tecomapa y Campo Arroz. Este poblado se encuentra asentado sobre 80 hectáreas a la orilla del vaso de la presa, al noreste de la población de Zumpango del Río y a 86kms de la capital del Estado.

Esta comunidad se inserta en un contexto de cambio sociocultural rápido originado por el proceso de reacomodo sufrido. Dicho proceso trajo consigo la alteración de formas de vida tradicionales, entre las que estan, por ejemplo: alteración de la producción agrícola, originando un aumento migratorio al exterior con fines laborales; modificación de los espacios sociales y la consecuente alteración de las relaciones vecinales y de solidaridad entabladas a partir de amistad y/o parentesco; disminución (y desaparición en algunos casos) de festividades cívicas y religiosas; aparición de un nuevo espacio habitacional no acorde a las necesidades de una población de carácter rural y campesino; transformación del entorno ecológico y geográfico.

La serie de cambios y transformaciones que hemos enunciado arriba repercuten en la pérdida o desaparición paulatina de los soportes tradicionales tanto económicos como culturales y la búsqueda de nuevos o la resignificación de los mismos tras un cuestionamiento implícito y explícito del mundo; estas

condiciones son un caldo de cultivo propicio para la expansión y accionar de sectas religiosas.(6) Estas agrupaciones se presentan como posibles alternativas de solución a las problemáticas de las poblaciones que se encuentran en un estado de cambio sociocultural rápido o stress multidimensional: convertirse en miembro de una secta puede significar ayuda económica, redes de solidaridad, transformación de visiones del mundo e ideologías, que pueden en su conjunto conducir a la formación o recuperación de identidades.

Es importante notar que si bien el cambio sociocultural rápido es el factor detonador de mayor peso en la explicación de la expansión de sectas y conversiones religiosas en un contexto de reacomodo poblacional, esto no quiere decir que esta respuesta agote las posibilidades de investigación, ya que la aplicación mecánica de esta posición no da cuenta de toda la serie de procesos particulares que se desarrollan al interior de las

---

6.-En la actualidad para nadie es un misterio el gran auge y expansión de grupos religiosos sectarios en México y toda Latinoamérica: "hace poco más de medio siglo que en América Latina había 50 mil no católicos, ahora son 40 millones y se dice que para el año 2000 serán 140 millones". (Azueta De Saenz, María; "El protestantismo avanza en México", en El Heraldó de México, 16\Oct\90 pag. 7a.). En el anexo "Sectas en México" se encontrará mayor información. Si bien esta expansión por la intensidad con la que se está dando es digna de estudiarse, también lo es por toda la serie de cambios y transformaciones sociales que ha traído consigo; por ejemplo: desmembramiento de familias y comunidades, indiferentismo político y rechazo de símbolos patrios, pérdida de costumbres y tradiciones, por mencionar solo algunos. Nuestra investigación pretende contribuir a los estudios que tratan de explicar el éxito de expansión de sectas religiosas en México, al investigar esta expansión en un contexto poco estudiado al respecto; los reacomodos de población.

comunidades que tienen contacto con sectas religiosas y que, desde nuestro punto de vista, son precisamente las dinámicas internas propias de cada comunidad las que van a definir y condicionar las formas en que se manifiesta y da la expansión de sectas y los procesos de conversión religiosa. Estos son a continuación algunos aspectos de la problemática religiosa en Nuevo Balsas con lo que ilustraremos los propósitos y objetivos de esta investigación.

En el viejo Balsas (nuestra comunidad de estudio antes del reacomodo) existían cuatro organizaciones religiosas activas: La Iglesia Católica, las denominaciones Bautista y Pentecostes, y la secta de los Testigos de Jehová. De estas organizaciones religiosas, la Católica es la que tenía el mayor número de fieles, seguida por la Bautista, después los Testigos de Jehová y al final la Pentecostes. A cuatro años del reacomodo poblacional la situación de estas organizaciones religiosas ha cambiado: la Iglesia Católica posee el mayor número de seguidores, el 70% de la población es Católica; más esta Iglesia ya no es activa. No hay sacerdote de planta en la Iglesia, no hay servicios religiosos normales o corrientes, y sólo en ocasiones especiales como bodas, bautizos o festividades religiosas importantes (como el 12 de diciembre); un sacerdote viene desde el municipio de Cocula para officiar los servicios.

Excluyendo lo que arriba hemos mencionado, el resto del año no hay servicios religiosos. Tampoco existe una organización de laicos católicos que pudiera hacer el trabajo de organización de

fiestas, distribución o estudio de la doctrina Católica en el poblado; la participación para la organización de fiestas religiosas, etc..; es voluntaria pero existe una gran apatía al grado de que en un servicio religioso esto se reconoció y se dijo: "tenemos que organizarnos y cooperar porque nuestra religión esta cayendo en el pueblo".

La situación de la denominación Bautista no es muy diferente a la Católica: en el viejo Balsas esta denominación tenía servicio activo, contaban con pastor y templo, y la participación de los fieles en los servicios religiosos y círculos de estudio bíblico. En el momento del reacomodo (1986) la denominación contaba con el 25% de la población de la comunidad en sus filas, más transcurrido un año a partir del reacomodo la situación de esta denominación Bautista cambió dramáticamente; dejó de ser activa; No tiene pastor ni templo, no hay servicios religiosos, los que deseen asistir a algún servicio tienen que ir hasta Iguala; ya no se realizan los círculos de estudio bíblico "porque la gente ya no sigue lo que dice la Biblia, son unos borrachos" (palabras de un informante).

De acuerdo con los informantes a partir del reacomodo la participación de los miembros de esta denominación comenzó a bajar hasta que actualmente solo 14 personas, lo que constituye el 0.4% de la población de Nuevo Balsas, realiza algún esporádico círculo de estudio bíblico; el resto no tiene actividad ni participa.

Es predecible, a menos que se reanude su "evangelización," la total inactividad o desaparición de esta denominación.

Ahora en Nuevo Balsas han aparecido dos organizaciones religiosas que no existían en el viejo Balsas: los Sabáticos y los Pentecosteses. Los Sabáticos no son un grupo constituido en el pueblo, solo tres o cuatro personas pertenecen a ese grupo; el cual hasta la fecha no hace trabajo activo de adoctrinamiento.

Por otro lado, la denominación Pentecostés comienza a gestarse en el pueblo un año antes del reacomodo (1985) pero es hasta 1986 que se constituye en el pueblo; sus miembros suman doce personas (lo que constituye el 0.3% de la población), y realizan servicios minimamente una vez por semana.

Ambas organizaciones religiosas que acabamos de mencionar no tienen una presencia fuerte en el pueblo y no realizan un trabajo activo y visible de adoctrinamiento como, por ejemplo; el realizado por la secta de los Testigos de Jehová.

La secta de los Testigos de Jehová existía antes del reacomodo, pero constituye el caso más interesante para nuestro estudio de la expansión de sectas y conversión religiosas en la comunidad; veamos porque. En la actualidad esta secta es la única que registra una expansión, su número de miembros es de 204 personas lo que constituye el 6% de la población; al ser la única organización religiosa activa y sin competencia hasta el momento en la comunidad es probable que continúe su ritmo de crecimiento y expansión; mantiene su estructura y organización funcionando en la comunidad, realiza trabajo activo y visible de

adoctrinamiento y posee una fuerte presencia en la comunidad. Esta secta no solo realiza trabajo de adoctrinamiento en Nuevo Balsas, sino que sale a realizarlo a las comunidades vecinas, lo que esta implicando una expansión micro regional. En cuanto a esto es importante mencionar que de tres comunidades que sufrieron el mismo proceso de reacomodo que Nuevo Balsas y que se encuentran en condiciones de existencia similares, dos; Balsas Sur y Tomixtlahuacan, a pesar de recibir la visita de los Testigos de Jehová y de no existir organizaciones religiosas en esas comunidades, no presentan conversiones ni interés por los Testigos de Jehová. Mientras tanto la tercer comunidad de las que nos referimos, Acatlan; si existe interes y conversiones hacia la secta.

A qué se deben las diversas actitudes y respuestas de estas comunidades ante la expansión de la secta y la conversión religiosa que trae consigo? Esto es un campo de estudio abierto e interesante pero el cual no abordaremos en esta ocasión.

Como acabamos de ver en el ejemplo anterior, no sólo basta con decir que se modificaron las formas de vida tradicionales. Más bien, lo volvemos a recalcar; la respuesta a la pregunta que nos hemos formulado se debe buscar en las dinámicas internas de cada comunidad.

#### **OBJETIVO, PREGUNTA E HIPOTESIS.**

Dentro de la problemática religiosa que acabamos de enunciar, nuestro objetivo de investigación es el de estudiar cuáles son

los mecanismos o vías por las que opera la conversión religiosa en Nuevo Balsas, esto concretamente para el caso de los Testigos de Jehová. El fin que se persigue con este estudio es el de dar respuesta a la siguiente pregunta: a qué se debe la permanencia y el éxito de la expansión de la secta de los Testigos de Jehova en la comunidad de Nuevo Balsas, y qué papel juega el reacondicionamiento poblacional en esto?

Para las finalidades de nuestro estudio, entenderemos por mecanismos de conversión todas aquellas formas socioculturales y económicas que estén permitiendo o facilitando que los procesos de conversión religiosa se lleven a cabo; por ejemplo: relaciones vecinales, de parentesco, situaciones económicas y orígenes sociales, instituciones y organizaciones cívicas y religiosas, etc. Dentro de la gama de mecanismos que pueden existir, nuestra hipótesis a comprobar se basará en tres: 1.-inexistencia de competencia por parte de organizaciones religiosas; 2.-forma, características, actividades y discursos de la secta adecuados al contexto; 3.-existencia de una red de relaciones de parentesco por las que correrá la conversión.

#### MARCO TEORICO.

Nuestra investigación se sustenta en las concepciones teóricas de dos autores principalmente: Clifford Geertz y Bryan Wilson; los cuales constituyen los marcos conceptuales más acabados para acercarnos al problema de la religión. Pasemos a desarrollar nuestro marco teórico.



Geertz se acerca al estudio de la religión desde una perspectiva cultural, quiere ver y entender los fenómenos religiosos como algo cultural; para lograr esto define primeramente lo que es cultura: para Geertz "la cultura denota un esquema históricamente transmitido de significaciones representadas en símbolos, un esquema de concepciones heredadas expresadas en formas simbólicas por medio de las cuales los hombres comunican, perpetúan y desarrollan su conocimiento y actitudes frente a la vida".(7) En esta definición de cultura Geertz entiende como símbolo "cualquier objeto, acto, evento, cualidad o relación que sirvan como vehículo de una concepción"(8). En este caso se entiende concepción como el significado del símbolo, lo que significa (más adelante volveremos a lo que se entiende por símbolo).

Dentro de la amplia gama de símbolos que una cultura puede representar, los símbolos sagrados o religiosos poseen una importancia muy grande ya que "los símbolos sagrados tienen la función de sintetizar el ethos de un pueblo -el tono, el carácter y la calidad de su vida, su estilo moral y estético- y su cosmovisión, el cuadro que este pueblo se forja de cómo son las cosas en la realidad, sus ideas más abarcativas acerca del

---

7.-Geertz, Clifford; "La interpretación de las culturas".pag.88

8.-Díaz De la Serna, Cristina;"El movimiento de la renovación carismática".pag.24

orden"(9). Es gracias a esta función de síntesis de los símbolos sagrados, a su facultad de conciliar las creencias con la realidad de la vida lo que constituye a la religión como uno de los principales constructores de significados para el hombre: "la religión armoniza las acciones humanas con un orden cósmico y proyecta imágenes del orden cósmico al plano de la experiencia humana"(10), en otras palabras; tiene la capacidad de explicar las relaciones existentes en el mundo (no importa en este caso la veracidad o falsedad de sus explicaciones) y de incidir y dar formas concretas a conductas emotivas, morales, etc...Este erigirse como constructor de significados es lo que le da importancia a la religión como campo de estudio para la antropología.

Al ser la religión parte integrante de la cultura Geertz la definirá también desde una perspectiva simbólica:

"Una religión es 1) un sistema de símbolos que obra para 2) establecer vigorosos, penetrantes y duraderos estados anímicos y motivaciones en los hombres 3) formulando concepciones de un orden general de existencia y 4) revistiendo estas concepciones con una aureola de efectividad tal que 5) los estados anímicos y motivaciones parezcan de un realismo único"(11)

---

9.-Geertz,C. Op.cit. pag.89

10.-Geertz,C. Op.cit. pag.89

11.-Geertz,C. Op.cit. pag.89

1)-Un sistema de símbolos que obra para...

Para comprender lo que es un sistema simbólico es necesario aclarar lo que se entiende por símbolo; como ya mencionamos con anterioridad, un símbolo puede ser un objeto, acto, evento, relación, etc... que sirva como vehículo de una concepción, o sea que porte el significado del símbolo: "los símbolos son formulaciones tangibles de ideas, abstracciones de la experiencia fijadas en formas perceptibles, representaciones concretas de ideas, de actitudes, de juicios, de anhelos o creencias"(12). Es importante hacer notar que Geertz habla de símbolos como representaciones concretas, tangibles, perceptibles; al hacer esto Geertz justifica el estudio de las cuestiones simbólicas ya que la concretización, utilización, manipulación, etc... de los símbolos (que es lo que él llama actos culturales) los convierte en hechos sociales tan públicos y observables, como por ejemplo nos dice Geertz, el matrimonio.

Sin embargo hay que tener presente que un hecho tangible, como una ceremonia de casamiento no es en sí el símbolo, sino el vehículo: "la dimensión simbólica de los hechos sociales (...) se abstrae teóricamente de dichos hechos como totalidades empíricas"(13). A la luz de la definición de símbolo podemos ver un sistema simbólico como un conjunto de actos, objetos u eventos organizados y con cierto orden e interdependencia que son vehículos de una concepción o concepciones específicas.

---

12.-Geertz,C. Op.cit. pag.90

13.-Geertz,C> Op.cit. pag.90

Lo importante de estos sistemas o estructuras culturales (como también las llama Geertz) es el ser fuentes extrínsecas de información para los individuos (extrínseco con relación a lo intrínseco, lo genético) con las que estos pueden formular patrones o modelos para enfrentarse e interactuar en el mundo. Una característica de las estructuras culturales es que poseen un doble aspecto que les permite incidir e ir modificándose históricamente, son modelos de la realidad y para la realidad; "las estructuras culturales tienen un intrínseco aspecto doble: dan sentido, es decir, forma conceptual objetiva a la realidad social y psicológica, al ajustarse a ella y modelarla según esas mismas estructuras culturales (...). En realidad es este doble aspecto lo que distingue los verdaderos símbolos de otra clase de formas significativas" (14).

2) - ... Establecer vigorosos, penetrantes y duraderos estados anímicos y motivaciones entre los hombres...

No cabe duda que la religión (sistemas simbólicos religiosos) posee estos dos aspectos que acabamos de ver, al ser a la vez un modelo de la realidad y para la realidad posee la capacidad de incidir e imponer a los individuos disposiciones (como por ejemplo, pretensiones, hábitos, inclinaciones, destrezas, etc.) que mantengan en los individuos "la probabilidad de que se realice una actividad o que ocurra un hecho en ciertas

circunstancias"(15). Geertz resume las diversas disposiciones que pueden existir en dos tipos: animicas y motivacionales. Los estados de ánimo nacen y desaparecen bajo ciertas circunstancias variando su intensidad y contenido (júbilo o tristeza ante cierto espectáculo musical, etc.), no responden a ningún fin establecido. Por su parte los motivos sí responden a intereses determinados, a realizaciones concretas; en otras palabras: "las motivaciones están en relación con los fines perseguidos, y los estados de ánimo con las causas propulsoras"(16).

La religión, no solo impone disposiciones en los individuos sino que simultáneamente transmite toda una serie de formulaciones, ideas y concepciones sobre lo que es el mundo y el orden general de existencia (lo que justifica las disposiciones impuestas)

### 3.-...Formulando concepciones de un orden general de existencia

#### Y...

que permiten a los individuos conducirse y explicarse el mundo que los rodea. La religión se constituye así como una constructora de significados (construcción nómica) para los hombres: "la religión es un intento audaz de concebir el universo entero como humanamente significativa (cfr. Berger, pag.50,1967)" (17). Sin embargo, cuando la religión (o el sistema con el que los individuos se explican el mundo) no posee ya una eficacia

15.-Geertz,C. Op.cit. pag.93

16.-Geertz,C. Op.cit. pag.95

17.-Díaz De la Serna, C. Op.cit. pag.108

explicativa para el individuo, este entra en un estado de crisis y caos que no es otra cosa que el no poderse explicar ya más el mundo bajo los parámetros en que lo hacía.

Geertz reconoce tres instancias en las que los individuos pueden verse amenazados e irrumpir en este estado de caos: cuando los hombres se enfrentan a "1) los límites de su capacidad analítica, 2) los límites de su fuerza de resistencia y, 3) los límites de su visión moral. El desconcierto, el sufrimiento y la sensación de una paradoja ética indisoluble, constituyen si son lo bastante intensos y duran lo suficiente, radicales desafíos a la proposición de que la vida es comprensible y de que podemos orientarnos efectivamente en ella"(18). Analicemos estas tres instancias ya que las tomaremos en nuestra investigación para explicar causas de conversión religiosa.

1) Los límites de la capacidad analítica: todo hombre necesita de estructuras culturales, no importa la clase de estructura que se trate (religiosa, científica, filosófica, etc.), para explicarse el mundo y conciliar los sucesos que en él se dan con su experiencia particular. Sin embargo, cuando suceden acontecimientos que requieren explicación pero que rebasan la capacidad, o los límites de los marcos explicativos de los hombres, dichos procesos provocan contrariedad, inquietud y, como hemos visto, pueden llevar al caos.

2) Los límites de la fuerza de resistencia: Geertz para ejemplificar este aspecto plantea el problema del sufrimiento.

Los sufrimientos físicos y/o psíquicos pueden llevar al estado de caos cuando las estructuras culturales no dan explicación o significado suficiente para enfrentar situaciones dolorosas y de impotencia para la gente, por ejemplo: la muerte, las desgracias naturales, hambrunas, etc; acontecimientos que hacen a los individuos exclamar: no entiendo lo que pasa!, por qué Dios mio? o expresiones similares que no son otra cosa que el cuestionamiento a la estructura cultural con la que el individuo se explica las cosas.

3) Los límites de la visión moral: aquí entramos a los terrenos del problema del bien y de mal, de lo justo y lo injusto: qué es lo bueno y qué lo malo?; estamos en terrenos de índole moral.

Nuestros recursos simbólicos proporcionan criterios éticos, guías de normas y conductas que gobiernan y encauzan las acciones humanas; el problema surge cuando la realidad no es acorde o se aparta de los criterios marcados por nuestras estructuras culturales. Al igual que como en el problema del sufrimiento, el acontecer de ciertos sucesos puede poner en tela de juicio las estructuras culturales con las que se legitima el orden establecido.

Geertz menciona que la religión es de las estructuras culturales más eficaces para explicar el mundo y hacer frente al caos: explica el mundo y el papel del hombre en él, explica el sufrimiento y canaliza las emociones que éste desata, lo hace "algo tolerable, soportable, algo, como solemos decir,

sufrible"(19); posee explicaciones para las paradojas, enigmas y ambigüedades del mundo.

4)...y revistiendo estas concepciones con una aureola de efectividad tal que 5) los estados anímicos y motivaciones parezcan de un realismo único.

Para Geertz la religión toma y refleja su autoridad de los rituales que realiza: "Geertz nos recuerda que el hombre está continuamente desplazándose de un common-sensial perspective (la realidad de la vida cotidiana) a una religious perspective. El hombre es más religioso en una ceremonia que en el desempeño de sus labores domésticas. El ritual tiene por objeto fusionar estas dos perspectivas de manera que al regresar el hombre a la vida cotidiana conciba la "realidad" de acuerdo al orden cósmico impuesto por los símbolos religiosos"(20). El rito hace posible esta fusión puesto que en él están contenidos el ethos y la cosmovisión de un pueblo, y mientras más públicos sean los ritos, más efectivos son puesto que entran mayores gamas de estados anímicos, motivaciones y concepciones. En el ritual se concretizan, se hacen efectivas las creencias religiosas.

#### CONCEPTOS.

A continuación presento una serie de conceptos teóricos que serán herramientas útiles para nuestra investigación.

---

19.-Geertz, C. Op.cit. pag.100

20.-Diaz De la Serna, C. Op.cit.pag.26



IDEOLOGIA. Geertz entiende a la ideología "como sistemas de símbolos en interacción, como estructuras de entretejidas significaciones (...) transforman el sentimiento en significación y lo hacen así socialmente accesible"(21). Las ideologías son imágenes esquemáticas del orden social elaboradas mentalmente por el hombre como modelos para explicar su entorno: "son mecanismos extrapersonales para percibir, comprender, juzgar y manipular el mundo (...) suministran un patrón o modelo para organizar procesos sociales y psicológicos"(22). Las ideologías aparecen y entran en juego en un contexto social problemático donde los sistemas simbólicos ya sean políticos, religiosos, filosóficos, etc; que se utilizaban tradicionalmente no poseen ya respuestas adecuadas para afrontar una nueva realidad social. Esta incapacidad explicativa merma la fuerza de dichos sistemas y es cuando las ideologías surgen como modelos alternativos de significación( como modelos culturales diferentes liberados de las trabas y carencias de los sistemas tradicionales), que permiten la aparición de políticas diferentes y autónomas: "la función de las ideologías consiste en hacer posible una política autónoma al proveer conceptos llenos de autoridad que le den sentido al suministrar imágenes persuasivas por medio de las cuales puede captársela sensatamente"(23).

---

21.-Geertz, C. Op.cit. pag.182

22.-Geertz, C. Op.cit. pag.189

23.-Geertz, C. Op.cit. pag.191

SECTA. Siguiendo las indicaciones de Bryan Wilson definiremos esta instancia (lo mismo que denominación e iglesia) de una manera sociológica y no teológica, esto nos dará como resultado una objetividad científica con categorías de análisis que se pueden utilizar no sólo en un contexto teológico sino en cualquiera. Un acercamiento meramente teológico al problema que aquí nos atañe podría hacernos caer en posiciones "partidistas" que nos harían perder la objetividad, además; un análisis de este tipo deja de lado los aspectos de organización y dinámica de los grupos religiosos.

Bryan Wilson estudiará y definirá una secta de acuerdo a su respuesta al mundo, su actitud frente a él, su modo de vida; pero sin dejar de lado sus posiciones ideológicas para explicar su comportamiento: "defino cada tipo (de secta) en términos de su respuesta al mundo, de la clase de reacción dominante a las prácticas y creencias usuales de sus miembros" (24).

"Las sectas son movimientos ideológicos cuyo objeto explícito y declarado es el mantenimiento y quizá aun la propagación de ciertas posiciones ideológicas" (25).

La secta "es una asociación de carácter voluntario que rompe con la rigidez característica de la iglesia (convirtiéndose en un movimiento de protesta religiosa) y con los

---

24.-Wilson, Bryan; "Una tipología de sectas", en Sociología de la Religión. pag.332

25.-Wilson, Bryan. Op.cit. pag.330

valores dominantes de la sociedad civil 26; exige sometimiento absoluto y cumplimiento a ciertos mèritos; posee un fuerte sentido de autoidentificaciòn, mantiene un status de elite que desarrolla entre sus miembros un grado de autoconciencia; utiliza la expulsión como instrumento de coerción hacia los conversos y desarrolla una justificaciòn de tipo teològico para su disidencia (Wilson 1970:28-35)"(27).

Una de las características más importantes de las sectas (sino es que la más importante) y que las separa de las iglesias y denominaciones, es su carácter de movimiento contracultural: el orden establecido está corrompido por lo que Dios lo destruirá para construir otro donde se vivirá eternamente bajo su guía.

Los Testigos de Jehová son un ejemplo de secta.

DENOMINACION. Las denominaciones surgen como resultado de la separación de grupos religiosos que rompen con la sociedad religiosa dominante (iglesia); desde este punto de vista podríamos considerar a las denominaciones como sectas, más al no poseer las características propias de éstas no son consideradas como tales. Una denominación es "un movimiento culturalmente acomodaticio, no tiene prerrequisitos rígidos. Acepta los valores de la sociedad secular y del Estado y su organización es jerarquizada e institucionalizada"(28). Otras características

---

26.-"El sectarismo puede surgir por adaptación a necesidades de grupos sociales; esta a raíz de las diferencias en las interpretaciones del credo y las normas aceptadas por la mayoría de los miembros de la agrupación matriz". (Carlos Garma, "Evangelización y sincretismo", pag.47. en Alteridades-Anuario de antropología.)

27.-cuadernos de la casa Chata # 162. pag.127

28.-Cuadernos de la casa Chata # 162. pag.127.

son: "no representa una contracultura, en el sentido de rechazar los valores sociales preestablecidos; la adhesión a ellas no tiene carácter voluntario; no intenta ser depositario de la verdad absoluta y raramente la expulsión es un castigo para quienes violan los preceptos básicos (cfr. Wilson 1970:29-35)"(29). Los Bautistas son un claro ejemplo de una denominación.

IGLESIA. Una iglesia es una "sociedad religiosa dominante detentora del monopolio de los bienes simbólicos religiosos legítimos que dirige a la totalidad de la población y por lo general es portadora de los valores nacionales (Bastian 1986:15)"(30). Para México la sociedad religiosa que entra dentro de esta definición es la iglesia Católica

#### **METODOLOGIA Y OPERACIONALIZACION.**

La definición que hemos utilizado para mecanismos de conversión, nos es útil ya que nos permite un acercamiento metodológico a nuestro problema de estudio que nos conduce a buscar los mecanismos y causas de conversión tanto en sectores institucionales de la secta (jerarquías, cargos, líderes, formas de trabajo y adoctrinamiento, etc.); como en los sectores de los fieles y/o creyentes (relaciones de amistad, parentesco, solidaridad, etc.); y en la forma en que se relacionan entre sí ambos sectores. Esto a su vez nos permitirá ver el impacto del reacomodo poblacional y su relación con la expansión de la secta.

---

29.-Cuadernos de la casa Chata # 162. pag.170.

30.-Cuadernos de la casa Chata # 162. pag.126.

SECTOR INSTITUCIONAL: SECTA DE LOS TESTIGOS DE JEHOVA.

Nuestra investigación de campo se ha encaminado a obtener la siguiente información que nos ayudará a clarificar la problemática de la conversión religiosa en nuestra comunidad de estudio: surgimiento e historia de la secta en la comunidad; organización interna, jerarquía, movilidad y articulación de cargos; líderes (y su posible aspecto carismático como motivo de adhesión a la secta); manejo de recursos económicos y relaciones de solidaridad que vayan de la institución a sus seguidores; prácticas y dogmas religiosos. La gama de características tanto de organización como de creencia que presenta la secta religiosa hacia el exterior es a lo que llamare "oferta religiosa", o sea; lo que ofrece la secta a las personas que deseen formar parte de ella.

Esta "oferta religiosa" puede jugar, y de hecho juega un papel muy importante como causa de conversión; partiendo desde aquí, será un indicador interesante observar el flujo de individuos entre las diversas organizaciones religiosas y la relación que guarda esto con la "oferta religiosa", máxime si tomamos en cuenta la inactividad que ya hemos mencionado de las restantes organizaciones religiosas en la comunidad. Es necesario, sin embargo; aclarar que la adhesión de los individuos a un grupo religioso no sólo depende de esta "oferta religiosa", sino también de la personalidad, valores individuales, parentesco, economía, etc. por mencionar algunos.

El creyente acepta los valores de la secta "porque existe una relación significativa entre quien los emite y quien los internaliza: la condición social más importante consiste en disponer una estructura de plausibilidad eficaz, o sea, de una base social que sirva como laboratorio de transformación. Esta estructura de plausibilidad será mediatizada respecto al individuo por otros significantes con quienes debe establecer una identificación fuertemente afectiva (Berger y Luckmann pp.197-98)" (31).

#### SECTOR DE CREYENTES TESTIGOS DE JEHOVA.

Metodológicamente para el estudio de este sector será necesario hacer una división entre la situación de este sector antes del reacomodo poblacional y después del mismo; esto se efectuará de esta manera con el fin de ver la repercusión del proceso de reacomodo en la cuestión religiosa de los sujetos de estudio.

El fin perseguido es el de encontrar indicadores que nos muestren diferencias o no en los mecanismos y causas de conversión, esto es; operan los mismos mecanismos y causas de conversión desde antes del reacomodo o cambiaron?

Se ha buscado entonces la siguiente información: situación socioeconómica, estado de la unidad doméstica (concretamente la repercusión del incremento de la migración en ésta), estructura de parentesco, comunidad de procedencia, pertenencia religiosa y relatos de conversión.

Las herramientas para la obtención de la información han sido principalmente tres: observación participante, interactuando a manera de un miembro más de la secta; y diseño y aplicación de una encuesta entre creyentes y no creyentes; levantamiento de genealogías.

## II.-CONTEXTO DEL ESTUDIO

### DESCRIPCION DE LA COMUNIDAD

En 1978 por iniciativa de la Comisión Federal de Electricidad (C.F.E.) se comienza la construcción de lo que será la tercera y más grande presa hidroeléctrica del Estado de Guerrero: P.H. Ing. Carlos Ramírez Ulloa "El Caracol"; cuya cortina se encuentra ubicada a 73kms. del puente Mezcala sobre la cuenca del río Balsas y alcanza 526 M.S.N.M. Sin embargo es un año antes, 1977; cuando se inician propiamente los estudios socioeconómicos en la zona que estará afectada por el embalse de la presa ya que será necesario la realización de un reacomodo de población.

La construcción de esta obra afectó a 4933 habitantes asentados en 13 comunidades rurales y en 1986 provocó su reacomodo poblacional en nuevos poblados construidos por contratistas de la C.F.E. Las comunidades afectadas fueron:

Tomixtlahuacan, Tecomapa, Acatlán del Río, Corral Grande, Las Juntas, San Agustín, Campo Arroz, Balsas Norte, Balsas Sur, La Lagunita, Valerio Trujano y Mezcala; aunque estas 2 últimas sólo tuvieron una afectación parcial, en el conjunto de las 13 comunidades el total de tierras afectadas fue de "46.8 km<sup>2</sup>, el 83% eran ejidales y el 17% propiedad privada". (32)

---

32 Alfaro, Mara; "El reacomodo y la transformación de una comunidad rural: el caso de Balsas", pag.8.



Nuevo Balsas, la comunidad de nuestro estudio, surgirá como consecuencia de este proceso de reacomodo de población; su construcción se inicia en 1980 una vez que se ha decidido el lugar de su edificación (33) y termina en 1984 con un costo de "\$ 3,737,000,000. pesos" (34). Es hasta 1986 cuando este poblado es habitado, ya que es hasta esa fecha cuando se reacomodan en él 4 de las 13 comunidades afectadas por la presa: Balsas Norte y Campo Arroz del municipio de Cocula; Balsas Sur y Tecomapa del municipio de Eduardo Neri antes Zumpango del Río.

Balsas Sur y Balsas Norte con aproximadamente 3000 habitantes (el 88.2% de la comunidad) son propiamente la base de la nueva población y de hecho de donde se toma su nombre: estas 2 comunidades antes del reacomodo formaban en su conjunto lo que se conocía como poblado Río Balsas ya que, a pesar de ser 2 comunidades separadas jurídicamente, territorialmente formaban una sola comunidad aunque dividida geográficamente por el río Balsas (pero unidas por un puente de ferrocarril), como podemos apreciar en el mapa número 1. Para fines de la investigación será

---

33 Existían dos opciones para edificarse la nueva comunidad: primera; el territorio de "La Cruz Labrada" en parte del ejido de San Nicolás y en parte de propiedad privada, segunda; el territorio no afectado de Campo Arroz. En 1979, durante una asamblea se decide que el pueblo se levantará en "La Cruz Labrada"; sin embargo, existió todo un proceso político faccional tras la toma de esta decisión el cual es muy largo de describir aquí por lo que remitiré al lector interesado en esto al siguiente texto: Escalante, Lourdes; "Conflicto político en un reacomodo de población. El caso de Balsas, Guerrero y la hidroeléctrica Ing. Carlos Ramírez Ulloa El Caracol (1978-1986). Tesis de licenciatura en Antropología Social, UAM-I.

34 Alfaro, Mara; Op.cit. pag. 9



conveniente que vayamos retomando esta descripción de antes del reacomodo de la población según sea pertinente, por el momento continuemos con Nuevo Balsas.

La comunidad de Nuevo Balsas, municipio de Cocula en el Estado de Guerrero; se encuentra localizada a 500 M.S.N.M. en 80 hectáreas a la orilla del vaso de la presa, al noreste de la población de Zumpango del Río y a 86kms. de la capital del Estado. Al norte colinda con el pueblo de San Nicolás, al sur con el antiguo Balsas y al oeste con Yescuahutla; cuenta con una población aproximada de 3400 habitantes. Su clima es tropical con lluvias escasas en verano y con una temperatura promedio anual de 20 grados C; la hidrología se compone principalmente del vaso de la presa, el río Cocula, el río Cuetzalan, y el río de las haciendas.

Se cuenta con todos los servicios de infraestructura urbana: red de agua potable extraída de los manantiales localizados al noroeste de la población, cuenta con 2 tanques de captación almacenaje y distribución. Este servicio se realiza distribuyendo un día agua a una mitad del pueblo y al siguiente día a la otra mitad, "se tiene agua un día si un día no". Cuenta con una red de luz, que junto con la de agua potable, son servicios que no son pagados por los habitantes del lugar por estar estipulado en un convenio con la C.F.E.; originalmente el convenio a este respecto tenía validez por 2 años (1986-1988) pero en la actualidad aún opera. Existe una red de drenaje que descarga en pozos colectores para el tratamiento de aguas negras que a su vez descargan en la

presa, actualmente dichos pozos por falta de servicio no funcionan y descargan su contenido a la presa sin ningun tipo de tratamiento (35). La poblaci3n cuenta tambi3n con una oficina de correos y una caseta telef3nica. Adem3s de estas 2 formas de comunicaci3n, cuenta con una carretera de terraceria que la conecta con las poblaciones de Apipilulco, Cocula e Iguala; por mencionar las m3s importantes. Cabe mencionar que existen 2 servicios de camiones que cubren esta ruta: el servicio de paga privado (Transportes Cocula) y el servicio gratuito de la C.F.E., que es un convenio con esta instituci3n al igual que la luz y el agua; este servicio cuenta con 2 camiones que cubren la ruta Nuevo Balsas-Apipilulco-Nuevo Balsas, saliendo de Nuevo Balsas a las 4am y llegando a Apipilulco a las 6am, regresando de Apipilulco a las 5pm y arribando a Nuevo Balsas a las 7pm.

Los horarios de esta ruta estan en funci3n del ferrocarril, ya que este sale a las 6am de Apipilulco y llega a este mismo lugar a las 7pm cubriendo la ruta Apipilulco-Iguala-Cuernavaca y viceversa todos los dias. Este servicio de ferrocarril antes del reacomodo (y desde el porfiriato) llegaba hasta el viejo Balsas, pero a causa del embalse de la presa el servicio se interrumpi3 y no se ha reanudado, por lo tanto se implemento el servicio gratuito de camiones que arriba hemos mencionado como parte de un acuerdo que estipula que la C.F.E. mantendr3 el servicio gratuito de camiones hasta la reintroducci3n del ferrocarril a

---

35 Para conocer las consecuencias de esto ver el anexo sobre la salud en Nuevo Balsas.

Nuevo Balsas. Quiero mencionar a este respecto que la construcción de la vía y el puente que comunicarán a Nuevo Balsas por ferrocarril comenzó en 1986 y estuvo a cargo de la compañía "La Estrella" bajo la supervisión de la Secretaría de Comunicaciones y Transportes (S.C.T.). La finalización de esta obra estaba planeada para marzo de 1987, sin embargo; actualmente (1991) la obra no se ha finalizado al estar parada por falta de fondos. Otra de las vías de comunicación en la comunidad es una ruta acuática sobre el embalse de la presa que va del poblado hasta la cortina de "El Caracol" y también a la población de Mezcala (punto de salida a Iguala y Chilpancingo). La vía acuática es importante ya que representa la única forma de comunicación de varias comunidades, y por lo mismo, el costo de los viajes es elevado variando el precio dependiendo de la distancia y el tipo de servicio de que se trate (el viaje de carga es de un precio más elevado que el de pasajeros ya que en muchos casos es la única manera de sacar la producción agrícola a la venta).

Esta comunidad de Nuevo Balsas posee también el siguiente equipamiento urbano: cuenta con una "zona comercial" que se localiza en la parte norte del pueblo, ahí están las tiendas más grandes y de mayor capacidad económica así como las instalaciones del mercado municipal. Este mercado nunca ha entrado en funcionamiento, en un principio porque las instalaciones no estaban terminadas al entregarse el pueblo, pero actualmente las obras han finalizado y sin embargo no entra en funcionamiento por

los elevados costos de los locales y la desorganización en el manejo de las solicitudes.

En el centro de la comunidad se encuentra la plaza cívica para los festejos sociales y ceremonias públicas, esta plaza alberga las instalaciones destinadas para la presidencia municipal y la cárcel, las cuales no son utilizadas; esporádicamente dichos inmuebles son usados como salón de baile y para juntas ejidales. También en la plaza cívica se encuentra el templo Católico "Virgen de Guadalupe y Sagrado Corazón de Jesús", el origen del doble nombre de este recinto se debe a que tanto en Balsas Sur como en Balsas Norte se contaba con templos propios (Balsas Sur "Virgen de Guadalupe", Balsas Norte "Corazón de Jesús"); pero al venir el reacomodo se construyó un solo templo lo que forzó a la unión de mobiliario e imágenes religiosas.

A un costado de la plaza cívica se encuentra el centro de salud (clínica del I.M.S.S.) instalado en 1980 por la C.F.E. con el fin de proporcionar, durante la construcción del poblado, atención médica a los trabajadores. El personal de este centro de salud está constituido por 2 médicos generales y una enfermera; este servicio será retirado una vez que salga la C.F.E. del poblado y las instalaciones quedarán a cargo de la Secretaría de Salubridad y Asistencia (S.S.A.).

Existe un área deportiva que cuenta con 4 canchas de basquetbol, 2 de voleibol y una de futbol; esta zona cuenta también con un rodeo que se utiliza para las festividades del 25 de diciembre.

En las afueras del pueblo se encuentra localizado el panteón, que

fué el primer espacio disponible en el pueblo: antes del reacomodo de los "vivos" se reacomodaron a los "muertos" (aunque muchos de los últimos quedaron sepultados bajo el agua de la presa).

El pueblo cuenta con 4 escuelas: el jardín de niños "Nuevo Balsas" que cuenta con 2 aulas, las primarias "Amado Nervo" (con 7 maestros) y "José María Morelos y Pavón" (con 13 maestros); ambas escuelas cuentan con 10 aulas cada una. Se pretendía que la primaria "Amado Nervo" atendiera a la población estudiantil de lo que era Balsas Sur y Tecomapa ya que jurídicamente esta escuela depende del mismo municipio del que dependían estas 2 poblaciones (municipio de Eduardo Neri antes Zumpango del Río). De igual forma se planeó para la primaria "José María Morelos y Pavón", jurídicamente depende del municipio de Cocula y debería atender a los estudiantes de las poblaciones de Balsas Norte y Campo Arroz que también dependían del municipio de Cocula. Sin embargo, esto no sucedió así ya que el criterio de inscripción fue el criterio espacial: "a mi hijo lo apunte donde me quedaba más cerca". (36)

Es pertinente mencionar que todos los servicios que hemos enunciado ya existían en el viejo Balsas antes del reacomodo, por lo que desde este punto de vista el reacomodo poblacional no implicó una mejora o modernización como prometía la C.F.E. a la

---

36 Para mayor información sobre el rubro educativo ver anexo sobre educación en Nuevo Balsas.

población del lugar; más bien podemos decir que hubo un deterioro o detrimento en los servicios por su drástica interrupción (la transportación es un ejemplo de esto) y la irregularidad de los mismos (casos de la luz y el agua). A lo largo del trabajo iremos viendo otros rubros afectados.

Siguiendo con la descripción de Nuevo Balsas podemos decir que es un pueblo construido en base a un diseño urbano: está dividido en 4 zonas o secciones; 2 penínsulas, Tecomapa y Campo Arroz; la zona centro y la zona de Ahuatlán (ver mapa #2). Estas zonas están divididas a su vez en manzanas y estas en lotes; los lotes varían en superficie, ya que los hay desde 259mts<sup>2</sup>. hasta 1200mts<sup>2</sup>.

Por causa de su diseño la impresión que se tiene al observar el pueblo es el de estar en una zona habitacional de algún fraccionamiento de la ciudad de México, sus calles están adoquinadas y sus casas construidas con un único estilo (aunque la población las ha ido modificando y diferenciando poco a poco por medio de bardas, rejas, jardines, corrales, etc.); las casas son de una planta, muros de concreto armado (ladrillo blanco) y techo de lámina "multipanel".

Existen aproximadamente 550 casas en la comunidad, de las cuales 500 fueron construidas por la C.F.E. y 50 fueron hechas por sus inquilinos en lotes dados por la misma C.F.E. (se les repusieron lotes a estas personas puesto que, según los criterios de la C.F.E., sólo poseían lotes y no casas). En la actualidad de estas 500 casas, 88 se encuentran deshabitadas (dentro de las cuales 5 nunca tuvieron dueño), esto constituye el 17.5% de las viviendas



del pueblo. A continuación se presenta una tabla en la que podemos apreciar más a profundidad la desocupación de viviendas en Nuevo Balsas; en el siguiente apartado explicaremos algunas de las causas de este fenómeno.

TABLA No. 1

DISTRIBUCION DE VIVIENDAS POR ZONA		
Zona	No. de viviendas	No. de viviendas deshabitadas
Centro	306 (61.2%)	41 (13%)
Ahuatlán	102 (20.4%)	17 (16%)
Campo Arroz	46 (9.2%)	16 (34%)
Tecomapa	46 (9.2%)	14 (30%)
Total	500 (100%)	88 (17.5%)

#### EL PROBLEMA DEL NUEVO DISEÑO URBANO DE LA COMUNIDAD.

El panorama que hasta ahora hemos contemplado de lo que es Nuevo Balsas y su diseño, a nuestros ojos urbanos quizá pueda parecer muy aceptable; sin embargo, para la población del lugar (de tipo rural-campesina) este diseño urbano está implicando una serie de problemas que a continuación vamos ir describiendo; pero antes de esto es necesario hacer primero algunas anotaciones que nos ayudarán a entender la problemática que vamos a presentar.

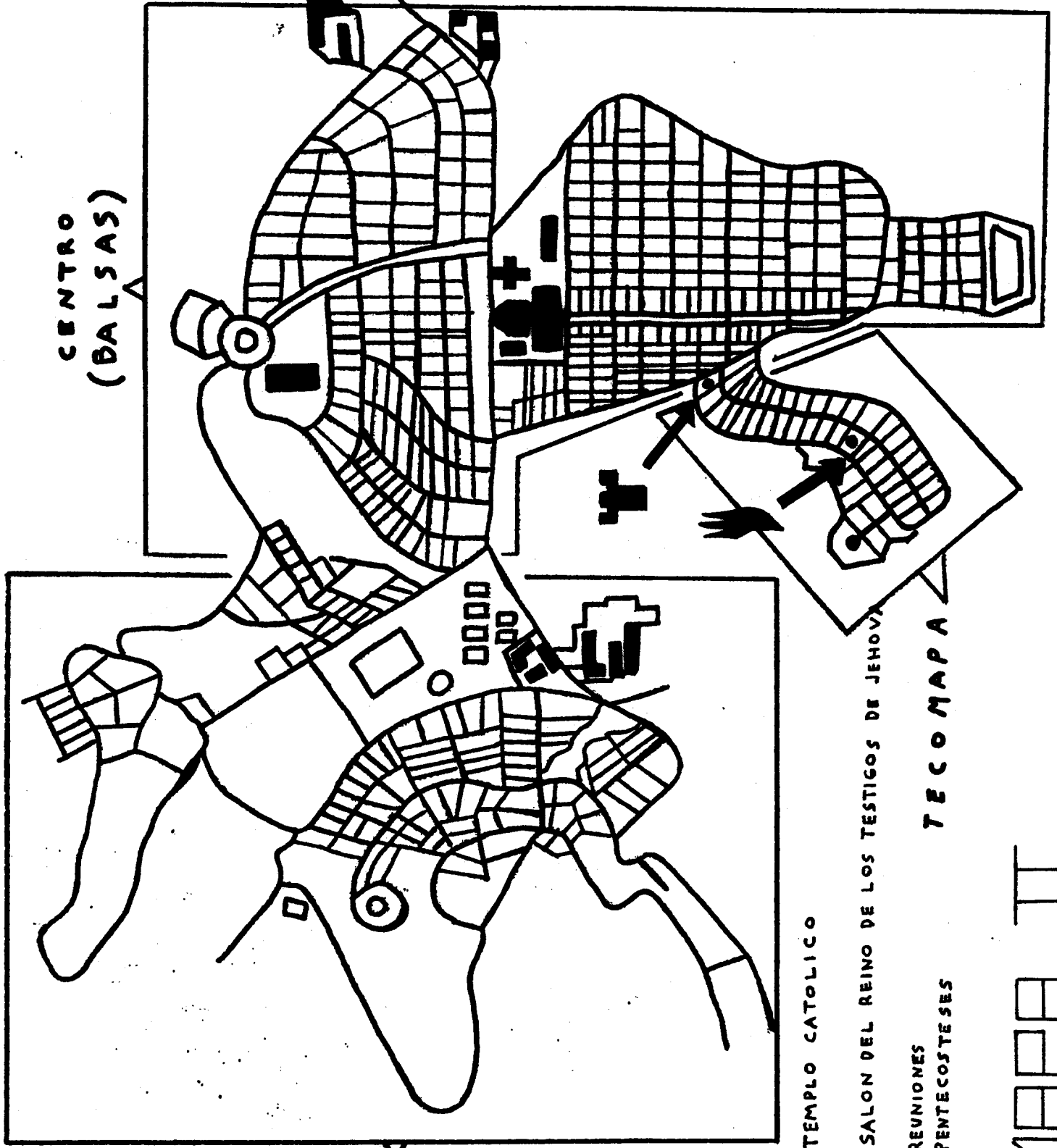

2 Y 1 A C R Y



CENTRO  
(BALSA)

CAMPO  
ARROZ

NUEVO
BALSAS
UAM-I
A.B.H.S.

 TEMPLO CATOLICO  
 SALON DEL REINO DE LOS TESTIGOS DE JEHOVA  
 REUNIONES  
 PENTECOSTESES

TECOMANA

MAPA II



NIJEVO BALSAS.



Por principio de cuentas quiero mencionar que no es mi intención (ni el propósito de la investigación), el tratar de llegar a una demostración a fondo de la problemática que abordaremos en este apartado (lo cual daría por su complejidad para otro trabajo de tesis); sin embargo, es necesario retomarla puesto que constituye un problema real surgido del reacomodo y que incide en la vida de nuestra comunidad de estudio, por lo que no puede ser dejado de lado.

Trataremos de demostrar como prácticas sociales que tradicionalmente estaban ligadas a los espacios físicos anteriores al reacomodo están siendo modificadas por el nuevo diseño urbano del pueblo. Para ilustrar esto procederé a presentar de manera general los supuestos de los que se parten. En una sociedad compleja como la nuestra, al contrario de lo que se podría pensar, no existe una sola forma de vida sino varias; cada clase o grupo social (etnias, etc.) poseen formas de vida particulares que históricamente se han ido contruyendo y diferenciando entre sí por diversos factores: estas forma de vida se construyen y diferencian por la interacción de condiciones objetivas (condiciones estructurales, por ejemplo; posición dentro del sistema de producción, nivel socioeconómico, etc.) con condiciones subjetivas y de significación (condiciones superestructurales, por ejemplo; visiones del mundo, ideologías, costumbres, tradiciones, etc.).

De este interaccionar, en donde ya no se puede hablar de un reduccionismo mecánico en que la estructura determina la super estructura y, donde más bien existe un dialogo entre ambas; es de donde se desprende la diversidad y riqueza de los contenidos de las diversas formas de vida. (37) Cada grupo social construye sus propias formas de relacionarse, de conducirse a su interior y a su exterior, de simbolizar y significar el mundo, etc; en otras palabras: cada grupo construye su propia realidad social expresándola y dándole continuidad por medio de sus prácticas sociales. (38) Uno de los ámbitos que expresan realidades sociales son los espacios físicos contruidos por el hombre ya que "arquitectónicamente el espacio responde a una lógica social, la forma de distribución, manejo y utilidad de los espacios (...) es la interiorización de las relaciones sociales dentro de ese espacio". (39) La lógica social dependerá o variará de acuerdo a la clase o grupo social del que se trate, por esta razón los espacios físicos serán vividos, usados e interpretados diferencialmente; de aquí podemos desprender que existe una conexión directa entre los espacios físicos y las relaciones e interacciones diarias de los habitantes de dichos espacios, en

---

37-La dimensión ecológica no se debe descartar, también influye en la cultura.

38-Que un grupo construya su realidad social no quiere decir que todos los elementos que constituyen dicha realidad sean productos suyos, pueden existir elementos provenientes de otros ámbitos sociales.

39-Pincon, Michael; "Necesidades sociales y prácticas populares", Cuadernos de trabajo No.2, E.N.A.H.pag.18.

otras palabras: el espacio responde a las necesidades tanto materiales como simbólicas de las formas de vida de los grupos.

Esto nos lleva a reconocer que existe y de hecho se da una identificación social a los espacios, que se considere al mismo como algo propio, como parte de la forma de vida del grupo; desde esta perspectiva el espacio puede ser visto como un reforzador o no de identidades. (40)

Para continuar con nuestra exposición veamos la problemática de manera algo más concreta, analizando espacios como la vivienda y los barrios.

La vivienda, como espacio físico concreto, tiene efectos sobre las relaciones sociales ya que es un factor decisivo en las condiciones de vida de la población, y esto no sólo hablando de las condiciones materiales, de un satisfactor de necesidades básicas como el alojamiento; sino también hablando de un medio para expresar estilos de vida, pertenencia de clase o grupo.

La vivienda es precisamente uno de los lugares donde los estilos de vida de los grupos se hacen acto y práctica: la arquitectura, la distribución y significación de los espacios y los usos diferenciados de los mismos por parte de los individuos que

---

40-"El concepto de identidad se define como una serie de gustos, tácticas y recursos de adaptación, sobrevivencia y transformación. La identidad abarca creencias y costumbres heredadas del pasado, pero adecuadas paulatinamente a las exigencias del presente. La identidad debe ser vista como un juego dialéctico entre la autoafirmación de lo propio y las diferencias que guardamos con los otros".

Tomado de Lima Barrios, Francisca; "Familia popular. Sus prácticas y la confirmación de una cultura". Tesis de licenciatura, Antropología social, U.A.M.-I. Pag.10.

habitan la vivienda según un rol o jerarquía son sólo algunos de los puntos donde se objetivan y se pueden observar las formas de vida específicas.

Al ser la vivienda un espacio donde se expresan estilos de vida, esta puede convertirse también en un condicionador de los mismos: un espacio habitacional impuesto, no acorde con las necesidades materiales ni simbólicas de sus habitantes, puede ser un espacio que dificulte la expresión de sus formas de vida ya que obstaculiza la realización de las prácticas sociales relacionadas con el espacio y hasta puede transformarlas. Hablar de imposición de espacios es hablar, entre otras cosas, de una imposición de estilos de vida; el espacio que se impone puede responder a estilos de vida de otros grupos o clases sociales. (41)

"A diferencia de la vivienda planificada por su dueño, estas poblaciones (planificadas o construidas por el Estado o alguna institución) no son tanto expresión sino imposición de estilos de vida. La construcción estatal de viviendas relativamente uniformes satisface necesidades materiales, pero la forma de satisfacción (externa, uniforme, masiva) condiciona de modo mucho más rígido el uso". (42)

Es importante hacer mención que aunque en la mayoría de los casos se considera a la vivienda dentro de la esfera de lo privado, de lo íntimo, de lo que sucede dentro de los grupos domésticos; esto

---

41-Imposición nos remite a un panorama político, un panorama donde intervienen relaciones de clase y poder; es interesante observar como a pesar de esto, los grupos sociales pueden reproducir o transformar sus identidades y esto no sólo como adaptación sino también como una contestación al poder.

42-Lechner, Norbert; "Notas sobre vida cotidiana". FLACSO. Pag.39.

no descarta en lo absoluto que lo que se da ahí no sea social. En efecto, más que una separación entre lo privado y lo público (lo social) (43) existe una interacción entre ambas esferas, en donde lo que sucede en lo público repercute en lo privado y viceversa: un grupo doméstico al estar inserto dentro de una lógica social específica de clase o de grupo, posee la forma de vida de este grupo y la reproduce, entre otros lugares, en la esfera doméstica; pero al reproducir dichas formas de vida a través de sus prácticas sociales las hace acto, las objetiva, las actualiza y les da vigencia (reproduce lo social, lo público).

Como acabamos de ver, la vivienda es un factor decisivo en las condiciones materiales y de expresión de formas de vida de la población, pero existe otro factor decisivo: la ubicación de la vivienda en un determinado espacio físico y social con características singulares, como por ejemplo; los barrios. La ubicación de la vivienda en barrios es muy importante ya que los barrios van a ser soportes de prácticas sociales de formas de vida específica, (44) esto es significativo puesto que el barrio se convierte tanto social como espacialmente en un organizador y estructurador de la vida de quienes lo habitan (al igual que la vivienda, esta estructuración es diferencial según la clase o grupo social del que se trate).

---

43-Entendiendo lo público como acontecimientos históricos a escala social y del dominio social, relaciones sociales, voluntades colectivas, espacios sociales de contacto con significaciones comunes, fiestas, tradiciones comunes, etc.

44-En el barrio se da un proceso de identidad de prácticas que le da su carácter, tanto económico como social.



Desde esta óptica es importante donde se ubique la vivienda, un cambio de domicilio puede implicar la modificación de la vida cotidiana, alterar prácticas y tiempos, o sea: modificar la forma de vida. Esta alteración de la vida cotidiana puede radicalizarse aún más cuando este cambio de domicilio implica una pérdida de relaciones vecinales, y de toda la serie de prácticas ligadas al barrio que le daban al grupo su organización y estructuración, su identidad (puede verse aquí como el espacio puede constituirse en reforzador o no de identidades). Ahora bien, la reestructuración de las formas de vida cuando se da un cambio de domicilio dependerá en gran medida del nuevo espacio físico y social en donde se ubique el domicilio: un barrio con prácticas sociales de diferente clase o grupo no permitirá con facilidad una repetición de formas de vida al no ser propicio para reproducirlas.

Puede darse el caso, por ejemplo; que debido a las diferentes formas de vida del recién llegado a un barrio, este vea cuestionadas sus prácticas por parte de los habitantes originales del mismo y por esta razón no se de una interacción e identificación al 100% con dicho barrio (45) (algo similar puede ocurrir cuando no solo se cambia de barrio sino también de

---

45-Podemos ver como en el barrio se da una clara interacción entre lo público y lo privado, de la misma forma en que se presenta esta interacción podemos apreciar como el barrio es a la vez público y privado con relación a la totalidad de una comunidad: es privado para los habitantes del barrio por ser organizador y estructurador de su vida de una forma específica; es público para el resto de la comunidad ya que esta identifica tanto espacial como socialmente la pertenencia a tal o cual barrio.

población, ya que no hay que olvidar que una comunidad en si misma tiene una identidad con relación a otras).

La localización de la vivienda (o de los barrios) dentro de la comunidad total puede también condicionar prácticas y tiempos que repercuten en las formas de vida de la población; veamos algo al respecto.

La localización y horarios de las fuentes de trabajo con respecto a la vivienda condiciona el tiempo cotidiano y puede ser un estructurador de prácticas sociales por ejemplo: El tiempo de traslado de una persona a su trabajo era de 30 mins., pero al cambiar de domicilio ahora su tiempo de traslado es de 2hrs.; este incremento en los tiempos de traslado puede ir en detrimento de las formas de vida ya que se pueden dejar de hacer una serie de prácticas que antes se hacían con la 1.30 hrs. que se tenía (esto puede repercutir por ejemplo en las relaciones laborales y de convivencia). Algo similar ocurre con la localización de los espacios físicos de convivencia social: la desaparición de esos espacios o la imposibilidad de acudir a los mismos repercute en la sociabilidad y los lazos de arraigo e interacción social ya que, al perderse dichos espacios de contacto social, disminuye la identificación con la comunidad.

Hasta el momento hemos mencionado el papel que juegan los espacios físicos construidos por el hombre, pero también no hay que olvidar que el entorno ecológico tiene sus influencias; es necesario mencionar este aspecto porque es de utilidad en nuestra

investigación ya que esta se realiza en una comunidad rural en donde se alteró el entorno ecológico: en un ámbito rural el papel que juega la ecología es importante y esta ligado con los estilos de vida de los habitantes de dicho medio. La ecología condiciona formas de producción y aprovechamiento de recursos naturales, pero también repercute en los ámbitos simbólico-culturales al ser parte integral de las creencias, visiones del mundo y prácticas sociales; en otras palabras: la ecología es un factor estructurador de la vida cotidiana en los ámbitos rurales.

Por el contrario, en los ámbitos urbanos existe un divorcio entre las formas de vida y la ecología como factor estructurador de la vida.

Aquí considero pertinente concluir esta muy general exposición (con todos los defectos y carencias que lleva una exposición de este tipo) de los supuestos con los que me acerco al problema del espacio en Nuevo Balsas, creo que ahora se tienen algunas herramientas para comprender este problema por lo que a continuación nos adentraremos nuevamente en la dinámica de nuestra comunidad de estudio.

Para los constructores de la C.F.E. el diseño del nuevo pueblo responde a una concepción de modernización que traerá mejoras en la vida de sus habitantes, pero como se irá puntualizando; veremos como esto no ha sucedido así. La comunidad de Nuevo Balsas es un pueblo con un espacio físico y social diferente al que poseían antes del reacomodo las comunidades que ahí se encuentran: el nuevo espacio no responde a las necesidades de la

forma de vida de una población en su mayoría campesina; es simbólica y funcionalmente inadecuado ya que está creando la alteración de prácticas sociales de la población ahí residente. No responde además en lo más mínimo al patrón de asentamiento anterior (del viejo Balsas), esto es: no reproduce el espacio físico y social tradicional formado históricamente y que implica una serie de relaciones sociales también tradicionales. Presentaremos a continuación como este nuevo espacio físico está alterando una serie de prácticas sociales ligadas a los espacios (anteriores al reacomodo) comenzando por el caso de la vivienda, condicionador y expresión de formas de vida.

La mayoría de las viviendas de las comunidades antes del reacomodo eran viviendas tradicionales de la zona, casas hechas de adobe y teja de barro cuyo interior es un gran cuarto, en dicho espacio se realizan diversas prácticas que son expresión de la forma de vida de la zona; por ejemplificar mencionaremos algunas: ese gran cuarto es el lugar donde se duerme, se come, se tiene el negocio; la familia convive comunitariamente. Mientras tanto en el exterior de la vivienda, en los terrenos o patios, se asienta la cocina cuyo centro es un fogón de leña; se tienen trojes y bodegas para almacenar granos e implementos agrícolas; se poseen corrales para animales y árboles frutales. Todo esto en un espacio total de 1000mts<sup>2</sup> a 1200mts<sup>2</sup> (hablando para el asentamiento del viejo Balsas), los informantes mencionan: "se tenía el suficiente espacio para estar cómodos y tener sus animales sin molestias".

Una vez reacomodados los espacios de la vivienda son cambiados, las casas ya no son un gran cuarto sino casas habitación de 2 o 3 recámaras, sala comedor, cocina, baño; de un solo gran espacio pasamos a un espacio dividido en múltiples partes, un espacio que responde a formas de vida de grupos urbanos y no rurales, un espacio que pone de manifiesto la privacidad e individualidad de cada habitante más que la convivencia comunitaria.

Las casas de Nuevo Balsas están asentadas en lotes que van desde 250mts<sup>2</sup> a 1200mts<sup>2</sup>, estos últimos son muy escasos y se localizan principalmente en la zona de Ahuatlán ya que, según informantes, esos lotes se dieron a gente que se dedica a la ganadería.

ILUSTRACIÓN: PLANTA CASAS DE NUEVO BALSAS.

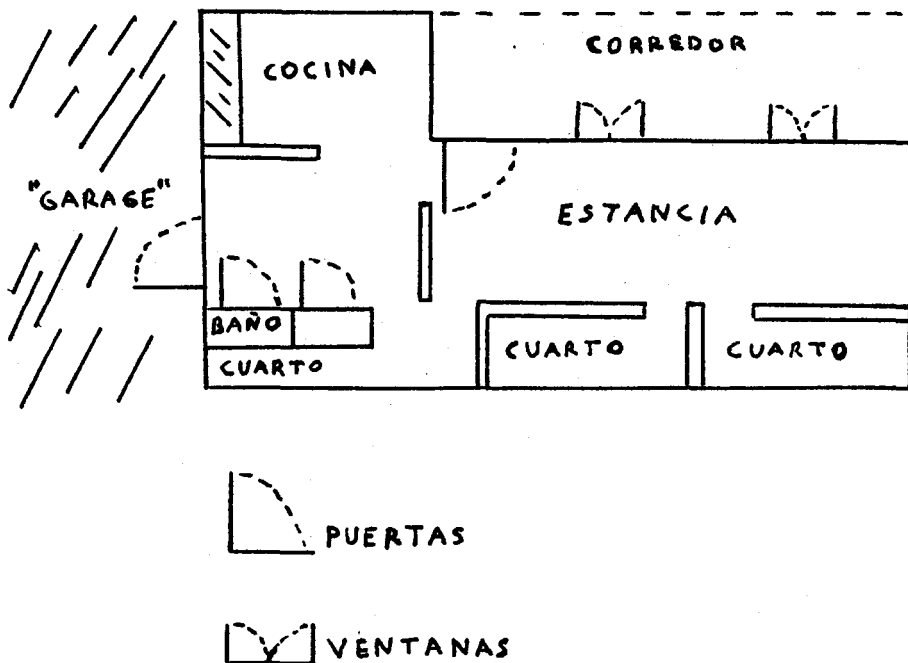

CASA DE NUEVO BALSAS.

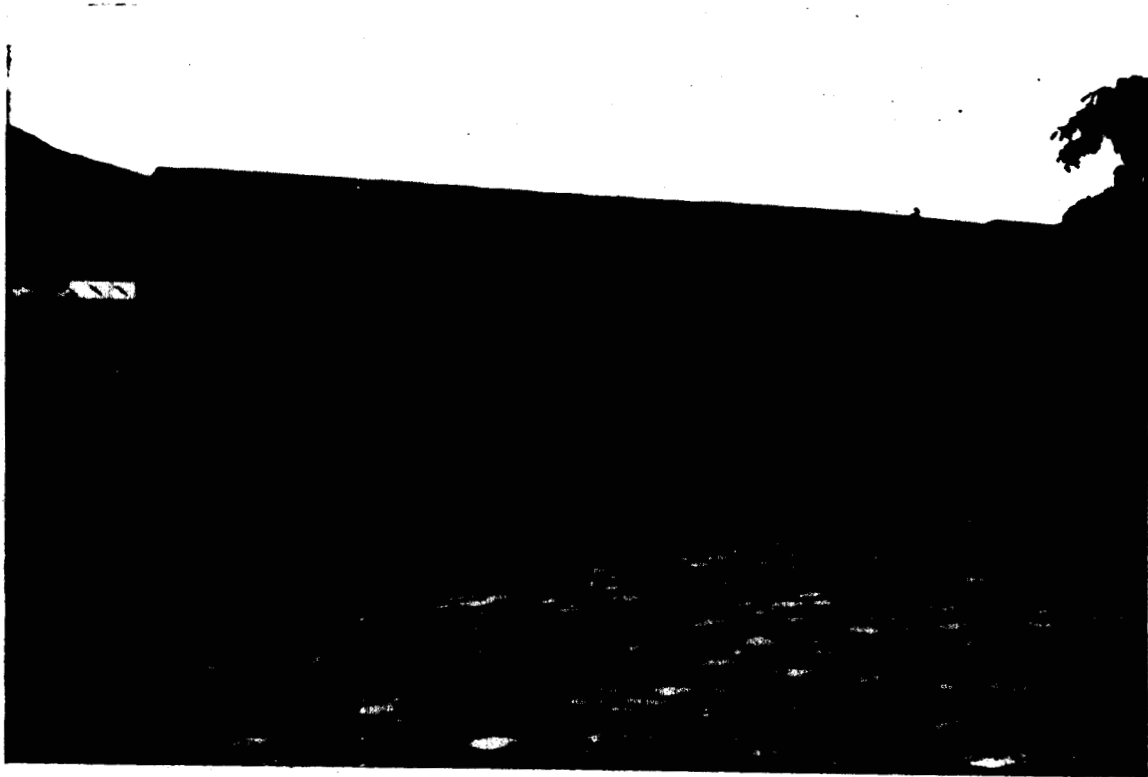

CASA TRADICIONAL DE LA ZONA DEL BALSAS.

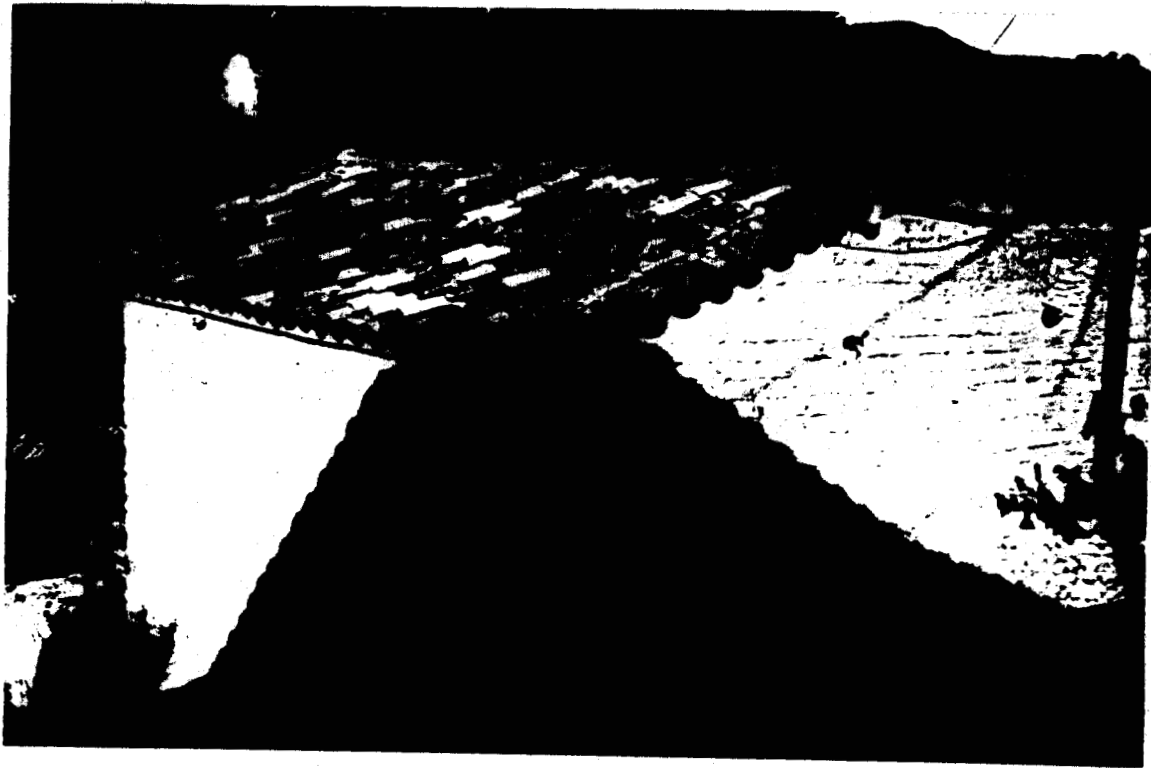

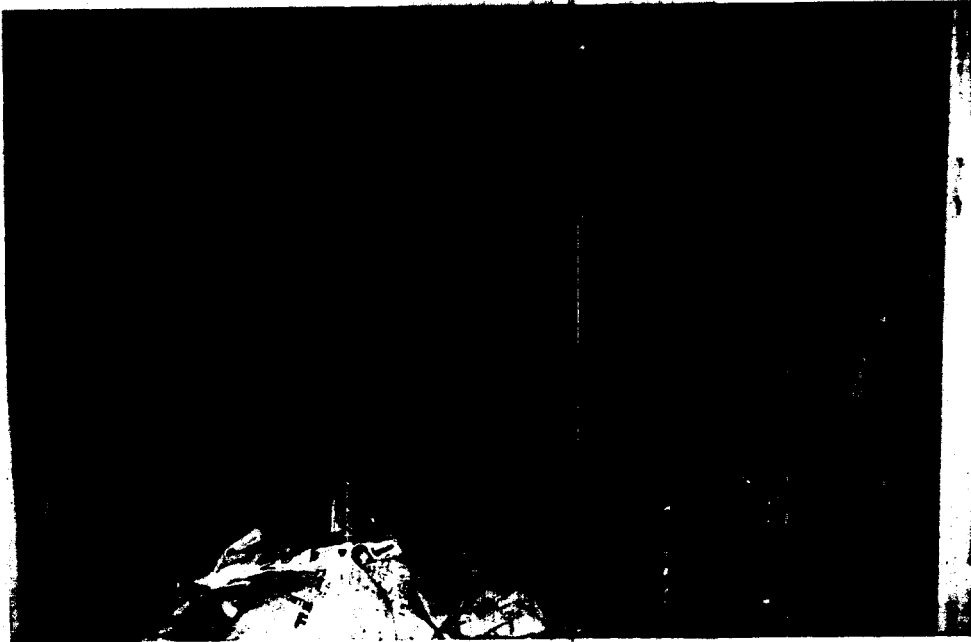

-Como podemos ver los espacios han cambiado y el terreno total de la vivienda se ha reducido desde un 40% hasta un 80.5%. Qué está pasando en esos nuevos espacios?, Cómo se están significando o resignificando?, Cómo se están modificando físicamente esos espacios y a qué responde la modificación?, Cómo están cambiando las prácticas ligadas al espacio?; observemos lo que pasa.

Durante el proceso mismo del reacomodo (1986) la C.F.E. prohibió el traslado de animales al nuevo asentamiento argumentando que en un pueblo moderno como Nuevo Balsas no se deben tener estos; esta ley sigue vigente en la actualidad y es reflejo de la concepción de modernidad que maneja la C.F.E. y de la que se desprende el diseño del pueblo: lo antiguo es la forma de vida campesina, lo moderno es la forma de vida urbana. Esta prohibición ocasionó que mucha gente en un principio vendiera sus animales (46), más otra parte no lo hizo así y los trajo al pueblo; en la actualidad la mayoría de la gente tiene animales domésticos.

El problema aquí es que el diseño urbano del pueblo en general, y de las viviendas en particular, crean dificultades: ya no se pueden tener animales dentro de la vivienda "sin tener que vivir prácticamente amontonados con ellos"; un niño mencionaba: "las casas apestan a mierda de los animales y la presa también. Esto trae como consecuencia que los animales anden sueltos por las calles, lo que ocasiona conflictos vecinales y con las autoridades

---

46-Esto es un factor que alteró la economía de los grupos domésticos en la población ya que estos animales formaban parte de la subsistencia de dichos grupos, tanto en alimentación como en trabajo.



del pueblo (que apoyan el argumento de la C.F.E.) y problemas higienicos (ver anexo sobre salud en Nuevo Balsas). Lo reducido del terreno también ha impedido tener árboles frutales en las casas de la misma manera que en el viejo Balsas, en la mayoría de los casos ni los hay.

Ante los obstáculos que el diseño de la vivienda esta imponiendo a sus habitantes, estos se han visto en la necesidad de refuncionalizar los espacios de la misma de acuerdo a la forma de vida campesina, ya que "al acceder a la vivienda como un objeto ya dado, un producto ajeno, el morador requiere más capacidad de adaptación que creatividad. La apropiación se expresa como acto de diferenciación; la vivienda estandar es individualizada (apropiada afectivamente) en la medida que se diferencia de sus pares". (47)

Las casas poseen un espacio pensado para garage, más este garage se ha convertido en un corral para animales ya sean puercos, chivos, caballos o vacas. En el interior, las recámaras se utilizan como bodegas; las cocinas sólo son utilizadas por la gente que tiene estufa de gas, en general se cocina en el exterior de la casa en un fogón. La sala comedor es dormitorio y lugar de reunión intercambiando muebles según sea el caso. La mayoría de los entrevistados se quejó del espacio habitacional, mencionaron que es reducido y que por este motivo usan los cuartos de las casas como bodegas: "ya no hay lugar afuera para

hacer una bodega o troje", "las casas estan bonitas pero vivimos amontonados como en ciudad". Estas refuncionalizaciones que corresponderian a la mayoría de la gente del pueblo, de recursos económicos escasos (principalmente campesinos y ejidatarios), no son las únicas; la gente con posibilidades económicas (grandes comerciantes y propietarios de tierra) mantiene otra posición ante los nuevos espacios: realizan modificaciones externas a sus casas poniéndoles bardas, rejas, portones y creando pequeños jardines. En el interior las casas estan bien amuebladas (de acuerdo al diseño del espacio) con recámaras, sala, comedor y cocina; aparecen artículos decorativos como adornos de pared, cuadros, relojes, plantas de plástico, etc. los cuales antes no eran utilizados o requeridos.

Este grupo de población explica la aparición de esta actitud ante el nuevo espacio de la vivienda: "esta casa es moderna y se pueden tener estas cosas porque se ven bien, antes no se podía porque en las casas viejas no se vían bien". Aquí hay que recalcar una cosa; la idea de modernidad traída por la C.F.E. es retomada por este sector del pueblo, pero la aparición de esta idea de modernidad ya se dislumbraba en este sector antes del reacomodo según podemos notar en las palabras anteriores de informante. (48)

---

48-Remitiré nuevamente al trabajo de Lourdes Escalante y al de Mara Alfaro para que se aprecie como en el proceso político faccional que sufrió la comunidad, fué la facción de los avecindados (sector de los ricos) los que ganaron la elección del lugar de construcción del pueblo y los que aceptaron el diseño de las casas.

Como ya habíamos mencionado, no sólo los espacios físicos de la vivienda están causando problemas; el nuevo espacio físico del pueblo (visto como totalidad) está creando también alteraciones: el cambiar los espacios tradicionales de las comunidades y las localizaciones de las mismas están alterando los tiempos cotidianos, así también; se está afectando la interacción social e identidad dentro de la comunidad por la pérdida de los puntos de interacción social y simbólica. Veamos los casos más notables. En cuanto a los tiempos cotidianos, estos son afectados ya que el nuevo pueblo es más grande que cada uno de los anteriores, lo que significa mayores tiempos de traslado; esto se agrava por la localización geográfica del pueblo y el nuevo entorno ecológico que están influenciando estos tiempos cotidianos.

Un buen ejemplo para ilustrar esto es el trabajo agrícola: los tiempos de traslado a las parcelas agrícolas han aumentado; actualmente para llegar a dicho lugar de trabajo se pueden utilizar de una hasta dos horas según el lugar del pueblo de donde se parta y la ubicación de la parcela, anteriormente este tiempo llegaba a ser de 15 mins. a una hora (hablando para Balsas Sur y Norte, en tanto que para Campo Arroz y Tecomapa era aún menor por vivir prácticamente sobre sus tierras).

El incremento del tiempo está en relación directa también con la presa, la cual se interpone entre el pueblo y los cultivos, lo que provoca que se de un rodeo al pueblo para llegar al puente que cruza la presa. Según los informantes esto representa una

pérdida de ganancias puesto que en el tiempo de cosecha se hace difícil la transportación del producto:

"los que no tenemos bestias, o sólo tenemos una, necesitamos alquilar 2 ó 3 para poder sacar el trabajo, y la renta esta a 15 mil pesos!; también se puede alquilar un peón que vale de 15 a 25 mil pesos el día. Si a esto le ponemos el alimento de las bestias que esta a 25 mil pesos el bulto de pastura pues nomás sale para comer pobremente!"

En cuanto a la interacción social, un aspecto muy importante y de mucha influencia es la pérdida de los espacios físicos con significación simbólica que permitían y reforzaban dicha interacción social: "La tradición que da la continuidad cultural e histórica se encarna en signos visibles: la convivencia social requiere un <<psico-topoi>> (Mitscherlich, 1980) o sea lugares cuya continuidad permita a los hombres desarrollar lazos de identidad y arraigo espacial". (49)

Al parecer en nuestra comunidad de estudio existe menor convivencia que antes por carecer de estos puntos: en el viejo Balsas existían espacios físicos de reunión tradicionales para la población, en esos lugares la población convivía y se relacionaba. El mercado era uno de esos lugares, prácticamente toda la gente se encontraba y veía ahí, ya sea por ir de compras a comer, etc. Un informante menciona: "el mercado parecía una feria, ahí se reunía la población para comprar lo que quería y veía a sus amigos". Este centro de reunión se perdió (y recordemos que el mercado en Nuevo Balsas no funciona), ahora la

gente que quiere comprar algo lo hace en la tienda que le quede más cercana, o sea no hay un lugar fijo: "antes quien queria comprar algo sabia a donde ir, ahora no se sabe a donde ir a conseguirlo". Esto ha repercutido tanto a la gente como a los comerciantes; en Nuevo Balsas existen "zonas de alto valor comercial", esto es: donde la venta es más elevada, siendo estos la calle principal (en lo que es la zona centro), donde se encuentra el mayor número de comercios (ver más datos sobre comercio en el apartado de Economía y Trabajo). Un informante decia: "yo en el viejo Balsas vivia en la calle principal y ahí tenia mi negocio y me iba bien; por qué ahora me pusieron en Tecomapa donde no vendo nada?". Otro dijo: "el negocio esta bajo porque nadie viene a comprar a Campo Arroz todos compran en cualquier tienda del centro". Podemos ver con esto como "la nueva posición del consumo reordena la vida cotidiana de toda la población". (50)

Otros dos puntos de interacción social, para Balsas Sur y Norte, lo eran el puente del ferrocarril y el río Balsas; estos puntos no sólo eran de interacción sino que tenían una significación simbólica: el puente con su historia desde el porfiriato, orgullo del pueblo; y el río Balsas con su maratón náutico eran parte de la identidad de esas comunidades ante el exterior, al interior de ellas (como ya hemos mencionado en otro lugar) eran la frontera que delimitaba sus propios espacios. "El puente y el río siempre

estabàn llenos de gente en las tardes que iba a platicar y a tomar el aire". Actualmente estos puntos no existen por quedar inundados por la presa, pero aún se les considera símbolos del nuevo pueblo (51) esto quizá se deba a que en la actualidad no se han consolidado sitios de interacción social que suplan a los anteriores: la plaza cívica lo es sólo algún mitin o evento esporádico; las canchas deportivas lo son para los jóvenes más no para los adultos, cabe mencionar que en las canchas se da un fenómeno interesante; los Testigos de Jehová tienen su cancha propia, esto es; a base del uso continuo de la misma cancha y de ser Testigos de Jehová (que como veremos más adelante, no se mezclan con "paganos" y por lo tanto no se da oportunidad de jugar a otras personas), los jóvenes del pueblo no utilizan dicho espacio en las horas que saben que van a llegar los Testigos de Jehová.

Podemos decir que esto es un caso de apropiación del espacio. La presa no constituye un lugar de reunión (la gente prefería el río) (52). Si se pueden hablar de lugares de reunión en el pueblo los más destacados serían: 1)-canchas deportivas, 2)-billar

---

51-Existe una anécdota, orgullo de la comunidad, con respecto al puente del ferrocarril: éste quiso ser derrivado por los ingenieros de la C.F.E. por medio de detonación de cargas de explosivos pero, por lo bien hecho, nunca lo pudieron derrivar; sólo lo asentaron un poco.

52-Es interesante apuntar como ahora los cambios en el nivel de la presa son interpretados por la población como indicadores de la venida de buen o mal tiempo: "cuando la presa baja va a haber mal tiempo, cuando crece va a estar bien el tiempo". Anteriormente los niveles del río Balsas eran indicadores de las estaciones del año.

(concurrido en su mayoría por hombres adultos), 3)-palapas (especie de salón de baile y cantina). Ante este panorama parece ser que se está produciendo una dispersión de la gente, relaciones sociales menos intensas (y posiblemente más individualizadas; reflejándose esto en un retraimiento de los individuos en la esfera doméstica). Es pertinente mencionar que no sólo es en sí el nuevo espacio físico del pueblo lo que está ocasionando esto, también lo ocasiona algo a lo que yo llamo la "revoltura" (que no está del todo desligado al problema del espacio).

### REACOMODO O REVOLTURA ?

Ya con anterioridad mencionamos la división espacial de Nuevo Balsas en cuatro zonas (Tecomapa, Campo Arroz, Centro (Balsas) y Ahuatlán (53), lo que no mencionamos es el motivo de la división: esta se debe a que se planeó reacomodar en una zona específica del nuevo poblado a cada una de las comunidades que se asentaron en él; por tal motivo cada zona en la que está dividido el pueblo lleva el nombre de la comunidad que en ella se asentó. A pesar de que la intención de esta división era el conservar la unidad de cada comunidad, en la práctica esto no resultó así. El reacomodo de las cuatro comunidades en una sola ha traído una serie de problemas que se deben sin duda a la revoltura o transformación de los espacios sociales sufrida en Nuevo Balsas. Para ilustrar esta problemática identificaré dos tipos de transformación:

- 1)-transformación de los espacios sociales entre comunidades y,
- 2)-transformación del espacio social al interior de cada comunidad.

#### 1.-Transformación de los espacios sociales entre comunidades.

A pesar de que en el Nuevo Balsas existen geográficamente las zonas de Ahuatlan, Balsas, Campo Arroz y Tecomapa; el reacomodo de estas comunidades en el nuevo poblado mezcló a las mismas. Aunque en general cada zona albergó a la comunidad del mismo nombre, existen muchos casos donde no se reacomodó a la gente con

---

53-Ahuatlán no es en sí una comunidad autónoma, formaba parte del viejo Balsas; era una colonia o barrio que pertenecía a Balsas Norte. Era el lugar donde estaban los ganaderos y la gente de mayor nivel económico.



su misma gente, con su misma comunidad, o sea por ejemplo; estan revueltos los de Campo Arroz con los de Ahuatlan, los de Balsas Sur con los de Balsas Norte, los de Balsas con los Tecomapa, etc. Se han pasado de ser comunidades autónomas a ser una colonia más de una nueva formación social y espacial: el Nuevo Balsas. Esto ha conducido a la pérdida paulatina de la identidad de las comunidades al ocasionar la disminución e imposibilidad de realización de prácticas sociales de los grupos reacomodados.

Ilustraremos esto a continuación, para lo cual haremos un poco de historia. El viejo Balsas estaba dividido en zonas que tenían una identificación social o identidad propia: las comunidades de Balsas Sur, Balsas Norte y Ahuatlan; poseía cada una su propia organización en cuanto a fiestas cívicas y religiosas: Fuente Norte (Balsas Norte) y Fuente Sur (Balsas Sur) (54) organizaba cada una sus celebraciones religiosas (como el 12 de diciembre, fiestas de sus santos patronos, peregrinaciones, etc.). De igual forma, organizaban dos festividades cívicas, el 16 de septiembre organizaba la fiesta Fuente Sur y el 27 del mismo mes Fuente Norte; cada zona elegía a su reina para las festividades.

Cada zona tenía también una fama o membrete: "Ahuatlán son puros Miranda, ahí estan los ricos"; "los de la Sonteta (colonia de Balsas Norte) son puros malos". No faltaban tampoco los

---

54-Se les mencionaba también así a estas comunidades por referencia a su localización con respecto al puente del ferrocarril (al sur del puente o al norte del puente). Esto es otro indicador del significado que tenía el puente para la antigua comunidad.

problemas: "si amanecía uno asesinado en Balsas Sur, no tardaba en aparecer otro en Balsas Norte". En cuanto a Tecomapa y Campo Arroz, también tenían su identificación social; por ejemplo: en el viejo Campo Arroz se celebraban varias fiestas, destacando en importancia la de la Virgen de la Candelaria (patrona del pueblo) en el mes de febrero. Al venir el reacomodo una parte de estos indicadores de identificación social se encuentran paralizados o perdidos y otros funcionando: entre los perdidos se encuentran las festividades que arriba hemos mencionado del viejo Balsas y del viejo Campo Arroz (como veremos más adelante, esto responde a un estado de desorganización en la que se encuentra la gente de Nuevo Balsas).

Entre los que funcionan se encuentran los ideológicos (por llamarlos de alguna manera), o sea, ser consciente de formar parte de una comunidad específica (las famas y membretes aún continúan funcionando); tomaremos como ejemplo el caso de la comunidad de Campo Arroz para apreciar como esto es una reacción ante la nueva problemática social. Un informante menciona: "en estas casas no se puede tener animales ni nada porque no hay lugar, además si se salen los animales el comisario lo quiere multar a uno; por eso mejor muchos se regresaron a sus tierras en Arroz o El Limón. Además de balseños no tenemos nada!".

Las palabras de este informante son elocuentes, de las 14 casa solas en Campo Arroz, 5 están en esa condición porque sus habitantes decidieron regresar a sus antiguas tierras y tener ahí sus casas y animales como antes; se informó además que muchos

sólo tenían las casas de Nuevo Balsas para que sus hijos estuvieran ahí mientras estudiaban. Al hacer la pregunta de que si pudieran regresar al viejo Campo Arroz o quedarse qué decidirían? la mayoría mencionó querer regresar: "el pueblo está bonito pero no nos vamos a comer las casas", esto está muerto, si hubiera alguien que quisiera comprar mi casa me iría del pueblo". Podemos ver en los discursos de los informantes como se refleja una consciencia de pertenencia, de ser parte de un grupo y no de otro; esto no sólo se da para el caso de Campo Arroz, sino en general para todo el Nuevo Balsas, observemos esto.

En una encuesta aplicada en la secundaria "Luis Pasteur" se incluía la siguiente pregunta: En el pueblo crees que haya gente de mala fama o que tenga mala fama? SI/NO En qué colonia del pueblo crees que haya gente más mala? En donde esta la mayoría de la gente buena ?. esta pregunta arrojó resultados muy interesantes, veamos las siguientes tablas.

TABLA No. 2

EXISTE GENTE MALA EN EL PUEBLO ?	SI	NO
	73.3%	26.5%
L o c a l i z a c i ó n		
Campo Arroz	50%	
Tecomapa	8.5%	
Ahuatlan	2.4%	
Balsas	0%	
Otros (D.F. y Balsas Sur)	3.6%	

TABLA No. 3

DONDE ESTA LA GENTE BUENA DEL PUEBLO ?	
L o c a l i z a c i ó n	
Balsas	30%
Ahuatlan	18%
Tecomapa	2%
Campo Arroz	1%
Otros (San Nicolas)	19%

TABLA No. 4

PROCEDENCIA POR ZONA DE LOS ENCUESTADOS	
Balsas	19%
Ahuatlan	11.4%
Campo Arroz	4.5%
Tecomapa	4.5%
Otros (fuera del pueblo)	11.4%

Campo Arroz, Tecomapa y la gente fuera del pueblo son los que tienen los porcentajes más altos en cuanto a gente mala (en conjunto es el 62.1%), lo interesante es que tanto Campo Arroz como Tecomapa no formaban parte del viejo Balsas; ahora que lo forman al parecer se les sigue considerando como un elemento exógeno a la dinámica del pueblo; como extraños pueden ser "peligrosos o malos". Fuera de la encuesta no advertí el por qué

son malos, más puede estar influyendo la fama de la comunidad: se dice que Campo Arroz se formó porque ahí se iban los delincuentes a esconder, por lo tanto se ha de identificar a toda la gente de esa zona con esa condición.

Podemos apreciar como no existe una identificación social con la gente de Campo Arroz y Tecomapa, pero ésta tampoco se identifica con la gente de Balsas (de balseños no tenemos nada!). Esto se reafirma aún más cuando vemos que los porcentajes más altos de gente buena en el pueblo coinciden con los más altos en cuanto a la procedencia de los que respondieron la encuesta: Balsas y Ahuatlan (que formaban parte del viejo Balsas), se consideran ellos mismos la gente más buena, se identifican y reconocen.

La encuesta hace mención también de que la comunidad de Balsas Sur (55) (con un 3.6%) se considera gente mala. Entre esta comunidad y el Nuevo Balsas existen también una serie de relaciones "ideológicas" surgidas como consecuencia de la lucha política faccional durante el proceso de reacomodo: existen concepciones con las que se cataloga a las gentes de dichas comunidades; para los habitantes de Nuevo Balsas la gente de Balsas Sur son "unos estúpidos que se quedaron a vivir como puercos por necios, y no van a tardar en venirse para acá ya que acá están los servicios y allá no".

Con estas palabras de un informante se puede sintetizar la opinión que se tiene de Balsas Sur, de los "reveldes", como

---

55-Para más información sobre esta comunidad ver el anexo Balsas Sur.

tambièn se les dice. En cambio en Balsas Sur se dice: "Balsas es aqui y alla se llama la Cruz Labrada, ellos son unos tontos que se dejaron lavar el cerebro por la C.F.E. para irse allà; ahora como no tienen tierras se tienen que ir del pueblo y nosotros no". A pesar de estas concepciones, las relaciones visibles aparentes entre la gente de ambas comunidades no parece estar afectada ya que se conservan las amistades de ambos lados.

2- Transformaciòn de los espacios sociales al interior de cada comunidad.

La transformaciòn no sòlo se da entre comunidades, sino tambièn al interior de las mismas; se reacomodo sin respetar los lazos vecinales, de parentesco, de solidaridad, etc. Esto ha agudizado la desintegraciòn de la identidad de las comunidades al provocar la desorganizaciòn de la gente al romper sus redes de relaciones tradicionalmente formadas. Existen dos versiones del por què se revolviò a la gente: una es que porque los de Balsas Sur querian seguir reconociendo a Zumpango del Rio como cabecera municipal, y para no tener problemas a este respecto los resolvieron. Otra versiòn es que quien tenia palancas con el ingeniero Zùñiga (encargado de las viviendas en el reacomodo) agarrò los mejores lugares.

Antes de continuar con la problemàtica concreta a este respecto, es pertinente hacer algunas anotaciones para apreciar la importancia del rompimiento de las redes de relaciones de intercambio y solidaridad.

Las redes de intercambio, según Larrisa Lomnitz, son relaciones de reciprocidad necesarias para sobrevivir, son mecanismos de adaptación tales como el compadrazgo, la parentela, los amigos y los vecinos. Lomnitz aplica este concepto a un ámbito urbano, pero en contextos rurales también es aplicable, ya que en dichos contextos estas redes son prioritarias porque ayudan a mantener la adhesión de las familias y de las comunidades mismas: "describimos la red de intercambio recíproco como una estructura protectora diseñada para la sobrevivencia social y económica (...) e incluso para el progreso colectivo del grupo social". (56)

Para apreciar aún más la importancia de las redes veamos la siguiente lista de bienes y servicios que son objeto de intercambio.

- a)-Informal. Instrucciones para migrar, ayuda para encontrar trabajo y vivienda, orientación general para la vida urbana, e información interpersonal (chisme).
- b)-Ayuda laboral. Al incorporarse a la red, el migrante masculino recibe ayuda para aprender un oficio a través de los contactos de la red. Muchas redes se caracterizan por un oficio propio. (...) c)-Préstamos. Hay préstamos diarios o casi diarios de comida, dinero, ropa, herramientas y una amplia variedad de artículos domésticos y de uso general. d)-Servicios. Estos favores incluyen el alojamiento y alimentación de nuevos migrantes por períodos indeterminados (...) además, la ayuda se extiende a ciertos parientes necesitados tales como viudas, huérfanos, ancianos y enfermos. (...) La ayuda mutua incluye una amplia gama de servicios: construcción y mantenimiento de viviendas, acarreo diario de agua potable, diversos mandados o la vigilancia sobre los niños ajenos cuando la madre se encuentra ocupada.
- e)-Apoyo moral. Las redes son mecanismos que generan

---

56-Lomnitz, Larrisa; "Los mecanismos de articulación entre el sector informal y el sector formal urbano". En Revista mexicana de sociología; enero, 1978. Pag. 136.

solidaridad y que abarcan todos los incidentes del ciclo vital." (57)

Además de conocer la importancia de las redes, es necesario para nuestro trabajo el puntualizar que:

"los factores que ayudan a implementar o inhibir el intercambio recíproco en las redes son de naturaleza tanto objetiva como subjetiva, y su efecto tiende a influir en la formación o desintegración de las redes. Estos factores son los siguientes: a)-Distancia social. En las culturas rurales de latinoamérica existen formas prescritas de reciprocidad para cada distancia social específica: entre parientes, entre compadres, entre amigos, etcétera.(...) b)-Distancia física. La vecindad cercana frecuentemente genera relaciones de intercambio recíproco aún entre extraños; eventualmente, las relaciones pueden formalizarse através del compadrazgo. La cercanía física permite relaciones de intercambio.(...). c)-Distancia económica. En un momento dado, las necesidades de un marginado están determinadas por el balance de recursos y carencias.(...) En principio, la reciprocidad exige una condición de igualdad de necesidades; de lo contrario, la relación se interrumpe o evoluciona en dirección a una relación patrón cliente. d)-Distancia psico-social. Los tres factores objetivos mencionados se traducen en el plano subjetivo a una variable psico-social compleja que se denomina confianza (Lomnitz, 1971, 1975). En América Latina el concepto de confianza describe una situación entre dos individuos que implica un deseo y disposición mutua para iniciar o mantener una relación de intercambio recíproco. Por lo tanto la confianza presupone un cierto grado de familiaridad (proximidad social), oportunidad (proximidad física) y compatibilidad de carencias (proximidad económica)". (58)

Una vez hechas estas anotaciones veamos como el reacomodo rompió las redes de relaciones e intercambio en nuestra comunidad de estudio.

El reacomodo provocó que "el 90% de las familias no quedarán

---

57-Lomnitz, Larrisa; Op.cit. Pag.135-136.

58-Lomnitz, Larrisa; Op.cit. Pag. 134-135.



cerca de sus antiguos vecinos" (59), los cuales en muchos casos eran los mismos parientes; situación que ha disgustado a la población y ha traído un ambiente de desconfianza en el pueblo por el desconocimiento de los nuevos vecinos o por su fama: "no le hablo a mis vecinos porque los que me tocaron son de la Sonteta y esos son matones". Ahora se toman medidas de seguridad que antes no se tomaban en el viejo Balsas; aparecen rejas en las ventanas de las casas, las viviendas son cercadas, al salir la gente de sus casas cierra puertas y ventanas (cuando antes las dejaba abiertas). A pesar de que este ambiente de desconfianza se ha ido disminuyendo conforme pasa el tiempo, en la actualidad no ha desaparecido; lo que dificulta o impide en muchos casos la formación de nuevas redes o relaciones de reciprocidad por la falta de confianza de los individuos para iniciar y/o mantener una relación de intercambio recíproco (distancia psico-social). Los informantes mencionan que en el antiguo Balsas era muy frecuente que los vecinos de una persona fueran los mismos parientes de esta: "todos los parientes vivían cerca unos de otros, eran vecinos", "se convivía con ellos muy a gusto"; en la actualidad ya no es así: la mayoría de los informantes señalaron que no visitaban a sus conocidos o parientes más que esporádicamente ya que las distancias eran muy grandes, "mis parientes se quedaron muy lejos" (cabe aclarar que para su gente Nuevo Balsas es un pueblo muy grande, afirmación que para un habitante de una gran ciudad, como fue mi caso, parecería

equivocada o exagerada). Esto cobra mucha importancia si tomamos en cuenta que las relaciones de intercambio entre parientes suelen ser más fuertes y afectivas que con los simples vecinos no emparentados (distancia social). Podemos ver como la separación espacial (distancia física) ha provocado distanciamiento social, factor que repercute en la desaparición de las redes de intercambio tradicionales. Sin embargo, la cercanía espacial que se presenta entre las viviendas podría constituirse como un factor que ayudara o fomentara las relaciones de intercambio, los informantes mencionan: "vivimos amontonados como en ciudad".

Ante este panorama de desorganización (donde se están descomponiendo, pero a la vez formando nuevas redes de relaciones) es comprensible el porque se están perdiendo o paralizando los indicadores de identidad que ya hemos mencionado con anterioridad; los informantes están conscientes de ello: "las festividades son más difíciles de organizar cada vez porque nadie quiere cooperar". Todos los entrevistados adultos coincidieron en señalar que el ambiente en las fiestas y organización de las mismas era mejor en el viejo Balsas, "el pueblo esta bonito y tiene todos los servicios, pero esta muerto".

Sin embargo existe un factor que al paso del tiempo puede ser el que origine la reactivación de las redes de intercambio y tradiciones de la comunidad al forzar a los habitantes de Nuevo Balsas a relacionarse entre si; observando la siguiente tabla (obtenida de los datos de la encuesta aplicada en la secundaria

"Luis Pasteur") nos podemos dar una idea de por donde están corriendo las nuevas relaciones de intercambio y solidaridad.

ACTIVIDADES MAS FRECUENTES ENTRE VECINOS	
1.-Reunirse a platicar	57.4%
2.-Reunirse a trabajar (siembra, etc.)	53.3%
3.-Acompañarse a asambleas del pueblo	40.4%
4.-Prestamo de cosas o alimentos	38.2%
5.-Se ven y se saludan poco	26.5%
6.-Hay enemistad y no se hablan	13.8%
7.-No hay ninguna relación	7.4%
8.-Ninguna de estas cosas pasa	6.3%

Como podemos apreciar, los índices más altos están en los casos referentes a comunicación y solidaridad entre los vecinos (puntos del 1 al 4) y los más bajos entre los de no comunicación (puntos del 5 al 8), además, en las entrevistas realizadas ningún individuo mencionò tener problemas con sus vecinos.

Sin embargo, a qué responden este tipo de relaciones? qué fuerza a ellas? si observamos los puntos del 1 al 4 de la tabla anterior y los comparamos con los incisos a, b y c del listado que presentamos de Lariza Lomnitz sobre los susceptibles objetos de intercambio, podremos dislumbrar la respuesta; todos están relacionados con la subsistencia de los habitantes: el reacomodo trajò el detrimento de las bases de subsistencia de la población del lugar (mermò ganadería y agricultura), lo que esta ocasionando que las redes de intercambio corran por esa vía, se

intercambia para subsistir. La distancia económica de la que habla Lariza Lomnitz en este caso se está convirtiendo en el principal factor para la formación de redes de intercambio puesto que, la mayor parte de la población se encuentra en una igualdad de condiciones económicas. El siguiente apartado nos mostrará las consecuencias del reacomodo en la economía y el trabajo de Nuevo Balsas.

#### ECONOMIA Y TRABAJO.

##### TRABAJO DEL CAMPO.

Al cerrarse las compuertas e inundarse el vaso de la presa Carlos Ramírez Ulloa "El caracol" en julio de 1986 se trajo como consecuencia no solo la desaparición del antiguo poblado de Balsas, sino también de gran parte de la principal fuente de empleo y subsistencia de la población del lugar: sus tierras de trabajo. Podemos decir que la separación del campesino de su medio de producción se da de dos formas en la población: 1.-por pérdida definitiva (al quedar inundadas las tierras), 2.-por pérdida temporal o parcial (al quedar incomunicadas las tierras por causa del vaso de la presa. Observemos la siguiente tabla

(60)

AFECTACION DE TIERRAS			
Sector Social	Toda su tierra afectada	Parte de su tierra afectada	Sin tierra afectada
Ejidatarios	42 (30%)	23 (15%)	68 (55%)
Avecindados	46 (32%)	31 (23%)	65 (45%)
Propietarios	6 (24%)	8 (32%)	11 (44%)
Total	94 (27%)	62 (17%)	144 (41%)
	Inundada	Incomunicada e inundada	

Podemos apreciar en la tabla como la magnitud de la afectación de las tierras sufrida como consecuencia de la presa es considerable: 156 individuos, que representa el 4.5% del total de la población, perdieron tierras; si consideramos que estos individuos son principalmente jefes de familia, y consideramos a las mismas como unidades o parte de la unidad productiva del campesino, tenemos entonces que para el 27% (918 personas) de la población se perdieron tierras.

Qué consecuencia ha traído esto?, veamos algunos aspectos.

El ejido de Balsas contaba con alrededor de 2159 hectáreas, pero por la inundación de la presa perdió aproximadamente 459 hectáreas (21.2%) de tierra ejidal, la cual estaba dividida de la siguiente forma: 248 hectáreas (54%) de tierras bajas. Estas eran tierras de los márgenes del río Balsas, eran las de mejor calidad tanto para el ganado (siempre existía pasto de buena calidad aún en temporada de secas) como para la agricultura (la mayoría de los campesinos trabajaba en esas tierras).

Dentro de esas 248 hectàreas, aproximadamente 47 (18.9%) estaban dedicadas al cultivo de diversos productos agricolas como el maiz, el frijol <sup>7</sup> chino, ~~la calabaza~~ (estos son la base de la alimentaciòn del lugar), la conva, el ajonjolì y la sandia; por mencionar los màs importantes. Existian tambièn en el terreno bajial 15 hectàreas (6%) de riego para huertas de àrboles frutales como el mango, el limòn y la papaya; estas huertas ademàs eran una fuente de trabajo e ingreso alternativas para los campesinos del lugar (se alquilaban como piscadores). El resto de la tierra pèrdida eran terrenos cerriles donde se cultivaba principalmente ajonjolì y en baja medida maiz.

La pèrdida de estos terrenos en la actualidad ha representado que cultivos como el ajonjolì, la sandia, la conva y las huertas frutales hayan desaparecido del mapa productivo de la comunidad; y no sòlo eso, tambièn la producciòn de maiz ha sufrido una disminuciòn como consecuencia de los terrenos de baja calidad (cerriles) donde ahora se ha tenido que trabajar. Un informante menciona: "la desgracia de este pueblo es que mataron la agricultura y la ganaderia".

El ejido de Nuevo Balsas posee actualmente 1700 hectàreas de tierra, pero ante la pèrdida sufrida se desea gestionar un arreglo con los ejidos de Tlanipatlàn y Tlalquisolco para la obtenciòn de màs terreno: "Tlanipatlan le da terreno a Tlalquisolco y Tlalquisolco a nosotros porque colindamos".

Estas 1700 hectàreas se dividen de la siguiente forma:

Sistema de rotación. Hay 500 hectáreas de tierra cerril para agostadero y 500 para cultivo y desmonte; siempre se ha sembrado por sistema de rotación. Cabe indicar que las tierras donde siembra la gente de Nuevo Balsas son tierras de una calidad muy baja a comparación de las tierras bajiales. Las milpas se encuentran en terrenos cerriles de difícil acceso ya que la presa se interpone entre ellas y el pueblo, lo que obliga a dar un rodeo donde se pierde aproximadamente una hora y media para llegar a las tierras. Esto representa pérdida de ganancia según los informantes, puesto que en tiempo de cosecha se hace difícil la transportación del producto: "los que no tenemos bestias o sólo tenemos una, tenemos que alquilar dos o tres para poder sacar el trabajo y la renta por día esta a 15 mil pesos; otra forma es alquilar un peón que vale de 15 a 25 mil pesos el día. Si ha esto le ponemos el alimento de las bestias que esta a 25 mil pesos el bulto de pastura más nomás sale para comer pobremente!".

La localización de las tierras en terrenos cerriles y su menor calidad ha hecho que de las cuatro técnicas de siembra existentes en la comunidad (tlacolol, yunta, tronco y riego) las más utilizadas ahora sean la yunta (75%) y el tronco (25%). El riego que era utilizado en el viejo Balsas en los terrenos bajiales y huertas, ahora es una técnica que ha desaparecido de la comunidad. Es importante notar que si bien la producción ha disminuido por la pérdida y calidad de las tierras, este fenómeno se empezó a dar desde 1978 con la llegada de la C.F.E. al Balsas y la consecuente contratación de la mano de obra de los lugareños

para la construcción del nuevo poblado. Esto originó que la gran parte de la población dejara de dedicarse a las actividades agrícolas para irse a trabajar como asalariado; la siguiente tabla (61) muestra en que proporción se da el acaparamiento de mano de obra por parte de la C.F.E.

GENTE QUE TRABAJA EN LA C.F.E.		
Sector Social	Si trabajo	No trabajo
Ejidatarios	76 (57%)	57 (43%)
Avecindados	162 (77%)	48 (23%)
Propietarios	18 (32%)	17 (68%)
Total	246 (68%)	112 (32%)

Como podemos apreciar se da un proceso de separación del campesino de su medio de trabajo como consecuencia del reacomodo poblacional, que está afectando la producción agrícola de la comunidad; esta separación corre principalmente por dos vías:

1.-separación por venta de fuerza de trabajo; 2.-separación por pérdida de tierras; estas son a continuación las etapas de este proceso.

1978-1984. Venta de fuerza de trabajo y consecuente baja en la producción agrícola. No hay aún pérdida de tierras.

1985. Continúa el trabajo asalariado pero ya se ha dejado en gran parte las actividades agrícolas.

1986. Comienza la liquidación de los trabajadores por parte



de la C.F.E.. No hay actividades agrícolas, las tierras ya se han perdido.

1987. ~~Termina el~~ trabajo asalariado en la C.F.E.. Se ha regresado a las actividades agrícolas, el rendimiento de la siembra de maíz es de dos toneladas por hectárea ( se siembra principalmente maíz, frijol y calabaza).
1988. Se pierde la cosecha por causas climáticas. Se piensa sembrar el ciclo próximo de 1989-1990.

Cuando no había cosecha, el abastecimiento de maíz por parte de los habitantes de Nuevo Balsas se realizaba a través de la compra del mismo en los comercios del lugar, estos a su vez se abastecen de maíz comprándolo a la comunidad de Apipilulco.

Ahora en el periodo agrícola 1989-1990 ya se ha sembrado, y el procedimiento a grandes rasgos es el siguiente: al empezar la siembra se obtienen créditos de "Desarrollo Rural" por medio de la Unión de Ejidos Zona Norte Emiliano Zapata. El crédito se da en especie, bultos de 50 kilos de abono granulado y sulfatado con valor de 3800 pesos; bultos de insecticida con valor de 18 mil pesos; todo esto a pagar al final de la cosecha y en efectivo.

Es importante mencionar, como un indicador más de la baja calidad de la tierra, el incremento del uso de abonos: en 1985-1986 se trabajó 50 toneladas de abono granulado, para 1988 el uso de abonos se había duplicado; se usaron 101 toneladas.

El promedio de siembra para el periodo 1989-1990 está entre 2 a 4 hectáreas trabajadas por ejidatario (este periodo sembraron 35 ejidatarios promedio) y el rendimiento esperado es de una

tonelada de maiz por hectàrea. Podemos apreciar como de 1985 a la fecha ha habido una disminuciòn del rendimiento por hectàrea del 50% aproximadamente. Los ejidatarios del lugar tienen un credito contratado con A.N.A.C.S.A. el cual tiene dos modalidades:

1.-por pèrdida parcial se indemniza media tonelada de producto por hectàrea; 2.-por pèrdida total se indepniza 200 kilos por hectàrea.

En Nuevo Balsas el maiz se vende por "cargas" (40 kilos) que se pagan a 5 mil pesos, pero al cosechar no se vende todo el producto, se aparta una cantidad para el consumo propio de cada familia (esto es variable). "La venta de la cosecha se realiza libremente y donde se pueda, se distribuye mercantilmente. En el pueblo los compradores son Vicente Salgado e Ignacio Miranda" (palabras del comisario ejidal). Vicente Salgado es el principal comprador de semillas y productos agricolas de Nuevo Balsas (y desde el viejo Balsas), es el hombre mäs rico del pueblo, tiene negocios en Nuevo Balsas, Iguala y Cuernavaca, así como propiedades y ganado en Las Choapas, Ver. Este personaje presta semillas (crèdito) que le son pagadas en el tiempo de la cosecha: "no hay mäs a quien venderle, no podemos sacar los productos fuera porque no hay tren y la lancha es cara (hasta 50 mil pesos por viaje de carga), no hay camiones de carga. Practicamente trabajamos para Vicente Salgado".

A pesar de estas palabras de un informante, se menciona que la compra y venta con Vicente Salgado ha bajado con relaciòn al

viejo Balsas al ya no venir los pueblos vecinos a comerciar a Nuevo Balsas. Quiero abrir aquí un paréntesis que tiene relación con esto: un elemento importante dentro de la economía del antiguo Balsas era el tren. Balsas era la última estación de la línea México-Acapulco construida por Porfirio Díaz, el tren era el medio más barato y eficiente para el Balsas y pueblos a la redonda, dichos pueblos bajaban a Balsas a la compra-venta de productos así como para embarcar los mismos en el tren y la transportación de personas.

Balsas era el punto de reunión y de comercio de muchos pueblos, pero eso se perdió y ahora no sucede así; esto ha repercutido económicamente en el pueblo ya que al no tener ahora el tren, y estar casi incomunicado por la presa con los otros pueblos, perdió una fuente de ingreso económico muy importante.

El 99% de los entrevistados afirman: "en el pueblo viejo había rejuego de dinero, aquí está bonito pero está muerto". Volvamos al trabajo agrícola. Para ilustrar la precariedad de la producción agrícola presento a continuación un cálculo aproximado de las ganancias que representa para los campesinos de Nuevo Balsas el sembrar maíz.

CALCULO DE LA GANANCIA APROXIMADA DE LA PRODUCCION DE MAIZ EN: NUEVO BALSAS (CICLO 1989-1990)	
V A R I A N T E S	
Rendimiento por hectàrea	1000 kilos (25 cargas)
Precio de la carga	5 mil pesos
Promedio hectàreas sembradas por ejidatario	2 hectàreas (sembraron 35 ejidatarios)
Valor credito	Total 50 mil pesos
G A N A N C I A	
Por ejidatario	200 mil pesos
Ejidatarios en conjunto	7 millones de pesos

Como podemos ver, los ingresos por concepto de la agricultura que obtienen los campesinos del lugar es realmente muy bajo, además; si tomamos en cuenta que la producción no se vende en su totalidad sino que parte se destina al consumo propio el ingreso es aún más bajo. Ante este problema de insuficiencia de las tierras existen en la comunidad varios mecanismos (de orden agropecuario) que podrían servir para compensar esto y ser fuentes alternativas de ingreso:

1.-Renta de terrenos. En Nuevo Balsas, según informantes, no existe renta de tierra (por la carencia de la misma); la renta de tierra se realiza en los ejidos de San Nicolás y Las Mesas. Se paga aproximadamente 500 mil pesos de renta por 3 ó 4 hectàreas,

aunque en general el precio se arregla entre particulares y es en especie (se renta por la mitad del producto cosechado).

2.-Plantación de huertas. Actualmente existe un convenio no cumplido entre 22 ejidatarios de Nuevo Balsas y la S.A.R.H. para la gestión de créditos y asesoramiento para la plantación de huertas de mango, obtención de bombas para riego, etc..De este proyecto sólo se ha llevado a cabo un levantamiento topográfico, pero de concretarse este convenio ayudaría mucho a los campesinos del lugar.

3.-Ganadería. Esta fue grandemente afectada por la inundación del vaso de la presa lo que ocasionó que muchos animales se perdieran por quedar incomunicados, o que se vendieran ante la imposibilidad de mantener esta actividad. La pérdida de los terrenos bajiales ha afectado también este rubro ya que ahora la calidad del pasto y el terreno de pastoreo (que es cerril) no es suficiente para el mantenimiento óptimo de los animales que en la actualidad se tienen (principalmente ganado vacuno, caprino y porcino).

Ante la baja de la producción ganadera en la comunidad, el abastecimiento de este producto se realiza ahora principalmente por medio de la compra en otros ejidos. En la actualidad en Nuevo Balsas, según el comisario ejidal, existen 1000 cabezas de ganado (dato no comprobado) con un promedio que va desde una a diez cabezas por ejidatario. El ganado se utiliza principalmente para autoconsumo: leche, carne, etc. o para la venta en caso de

necesidad económica. La mayor parte del ganado se mantiene en terrenos del agostadero y ahí se trabaja con el (ordeña), sin embargo; existe gran número de personas que al no tener tierras y no querer pagar "pisaje" (renta de terreno para pastoreo, precio 5 mil pesos por animal) mantienen sus animales en la misma población: los puercos andan sueltos "pastoreando" basura, excremento y hierbas.

4.-Pesca. Existen aproximadamente 10 pescadores en el pueblo que se dedican a la captura de la única especie de pez que hay en la presa, la mojarra Tilapia. El período más intensivo de pesca es en abril y junio, donde se alcanza hasta media tonelada de pesca diaria; el período menos intenso es en noviembre y diciembre donde se alcanza de 30 a 50 kilos diarios de pesca.

Actualmente el kilo de mojarra se vende a 2 mil pesos (cuando hay escasez sube el precio), la venta del producto es libre y principalmente se destina a Iguala (diariamente vienen camionetas desde esta ciudad a llevar mojarra). No existe cooperativa pesquera, si alguien quiere ingresar a la pesca tiene que tener su lancha y motor, con un valor aproximado de 15 millones de pesos; sus trasmayos, con valor aproximado de 2 millones de pesos por trasmayo de 100 metros. En esta actividad se utilizan también peones que se les paga de 15 mil a 20 mil pesos la jornada; dentro de esto existe una gente aparte que se utiliza para lavar la mojarra, a esta gente se le paga 5 mil pesos por caja de mojarra limpia (equivalente a 50 kilos de mojarra).

Otros gastos que realizan los pescadores son: 40 litros de gasolina y una lata de aceite al día (el precio es variable, pero según informantes, <sup>y</sup> este es de 15 mil pesos por ambas cosas al día). Veamos el siguiente cálculo para notar cual es la viabilidad de esta actividad tal como se encuentra en 1990.

CALCULO DE GANANCIA APROXIMADA DE LA PRODUCCION FESQUERA EN NUEVO BALSAS ( CICLO 1989-1990 ).	
V A R I A N T E S	
Número de pescadores	10
Pesca maxima (abril-junio)	495k.=16.5 cajas (990 mil pesos día)
Pesca minima (nov.-dic.)	30 a 50k.=1 ó 2 cajas (60 a 120 mil pesos día)
Gastos	4 peones= 40 mil pesos día Gasolina= 15 mil pesos día
G A N A N C I A	
Temporada alta	93,500 pesos por pescador al día
Temporada baja	6,500 pesos por pescador al día

Si bien parece ser la pesca una buena fuente de ingresos, el número de los que la ejercitan es reducido, esto es así por el costo principalmente de la lancha y los trasmayos. Ante el detrimento en la producción del campo y su imposibilidad de crear fuentes alternativas de subsistencia surge una pregunta inevitable: ¿Qué es lo que mantiene y ayuda a la sobrevivencia de la comunidad? como vimos en el apartado anterior un mecanismo son las redes de relaciones e intercambio, pero esto en sí mismo no es suficiente ya que no crea los recursos económicos, sólo ayuda a su distribución; de dónde provienen entonces?. Debemos buscar la respuesta en dos mecanismos de índole no agropecuario: la migración y el comercio.

#### LA MIGRACION.

La poca ganancia en el campo (menos tierra y de menor calidad e insuficiente para la demanda de la población), junto con la inexistencia de fuentes alternativas de trabajo en el pueblo, son unas de las razones para que el fenómeno migratorio sea notable en Nuevo Balsas ya que constituye la principal alternativa de vida para la mayoría de la gente del lugar.

La migración como alternativa económica en Balsas se da ya desde mucho tiempo antes del reacomodo, teniendo como destino principal los Estados Unidos; sin embargo a raíz de las condiciones de existencia traídas por el reacomodo poblacional esta se ha incrementado notablemente. Según los informantes, en el pueblo existen alrededor de 200 personas fuera de Nuevo Balsas que han



salido a trabajar; más la encuesta aplicada en la comunidad arroja como resultado un total de 188 personas (5.5% del total de la población) en esa condición. De esas 188 personas, 152 (80.8%) se encuentra laborando en los E.U.A. principalmente en los Estados de Illinois y California; el resto (36 personas / 19.2%) trabajan en el país principalmente en los Estados de Guerrero, Morelos y el D.F..

La aportación económica de los migrantes hacia sus familias es variable y puede estar determinada por el tiempo de estancia en el lugar donde labora, el tipo de trabajo y hasta el estado civil del migrante; sin embargo la encuesta da como resultado que el promedio de dinero que se envía al mes a Nuevo Balsas es de 100 a 500 dólares (migrantes en E.U.A.) y de 50 a 500 mil pesos (migrantes en México). Veamos los siguientes calculos para obtener una idea del ingreso económico en la comunidad por concepto de migración (62).

Si tomamos la media mínima de 100 dls. mensuales y lo multiplicamos por el número de personas que se encuentran en los E.U.A. (152) tenemos un total de 18,000 dls. mensuales (equivalente a 52,200.000 pesos) de ingresos a Nuevo Balsas.

---

62 Debemos estar conscientes que el cálculo no puede representar fielmente el aporte mensual constante que mandan los migrantes al pueblo por las variaciones a las que puede estar condicionada esta ayuda económica. Sin embargo nos es útil presentar el cálculo para poner de realce la superioridad del ingreso económico por migración sobre el ingreso de la producción del campo.

Como podemos apreciar, el ingreso por concepto de migración es superior a lo que se obtiene por concepto de la agricultura; esto explica porque para la gente de Nuevo Balsas es más rentable mandar gente a trabajar fuera que tenerla en las labores del campo. Podría decir que el ingreso que entra a Nuevo Balsas por concepto de migración es el complemento y arteria principal de ingresos del pueblo, por lo que es probable que la migración siga. En la encuesta realizada se menciona que el 84% de los migrantes regresan al pueblo para el periodo vacacional decembrino, este regreso crea dos fenómenos interesantes en la comunidad: 1.-un impacto cultural y 2.-un impacto comercial; veamos esto.

1.-Impacto cultural. En la encuesta realizada se incluía la siguiente pregunta: Tiénes video y t.v. en tu casa ? SI/NO

Quién o en dónde la consiguió ?. Esta pregunta arrojó datos interesantes. El 63% de los encuestados posee video y t.v., mientras que el 34% ni los tiene; el dato interesante es que el 60% de estos aparatos tienen procedencia extranjera, esto es, fueron traídas de los E.U.A. por los migrantes (el 39% restante tiene procedencia nacional). Junto con estos aparatos los migrantes traen los videos-peliculas que circulan en Nuevo Balsas. No sólo esta clase de aparatos son traídos por los migrantes, sino también artículos electrodomésticos, de vestir, calzado, etc.; el 84% de los encuestados mencionaron que se les traía como regalo esta clase de cosas, mientras que al 4.2% no se les trae nada. El aumento de la aparición de estos artículos es

TELEVISION, VIDEO Y ANTENA PARABOLICA.

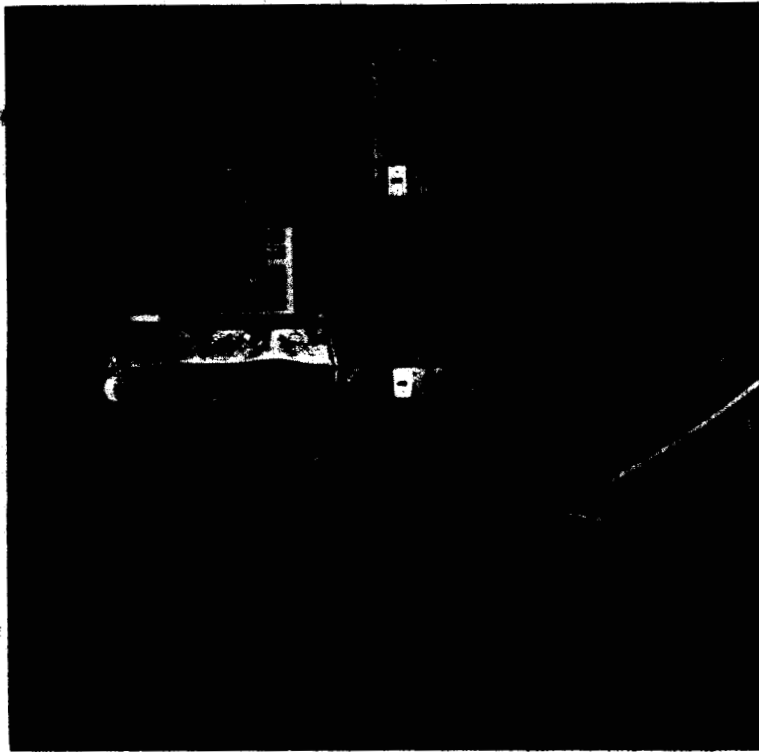

un indicador del aumento migratorio: el 52.3% de los encuestados mencionó que en el antiguo Balsas no existían estos artículos en la cantidad en que ahora se tienen.

Es posible que la aparición de todos estos artículos (y las posibles variaciones de comportamiento traídas por los migrantes) tengan un impacto cultural en la comunidad, los video-películas pueden ser transmisores o indicadores de modas, conductas o ideologías del exterior, "lo moderno y actual"; más aún si tomamos en cuenta que la comunidad recibe difícilmente la señal de televisión nacional (el canal que se capta con mayor facilidad es el 2 de Televisa). Cabe señalar que los que tienen algún dinero compran e instalan antenas parabólicas para obtener señal de t.v.

2.-Impacto comercial. El comercio en el pueblo incrementa sus ganancias por el regreso de los migrantes en el mes de diciembre, la gente que regresa trae dinero fresco que gasta en el pueblo (sólo el 4.2% de los migrantes no regresan al pueblo).

Podemos decir que la migración es un fenómeno que constituye una parte importante en el ordenamiento de la vida cotidiana y productiva de Nuevo Balsas, el comisario ejidal menciona: "se han ido muchos hijos al norte y el padre tiene que alquilar peones o pedir ayuda, la mayoría de los ejidatarios tienen hijos en el norte. Al terminar el ciclo agrícola la mayor parte de los ejidatarios migran para trabajar y regresan en el mes de abril o mayo para el nuevo ciclo". Ya que hemos tocado la cuestión del comercio, veamos lo referente a este punto.

COMERCIO.

Con el reacomodo de población ha venido un auge del sector comercial en la comunidad puesto que era una actividad que resultaba rentable cuando el pueblo estaba "invadido" por los trabajadores de la C.F.E., que eràn los principales consumidores.

NUMERO DE ESTABLECIMIENTOS COMERCIALES	
Lugar	No. de comercios
Viejo Balsas	23
Nuevo Balsas	55 (1986) (63)
Nuevo Balsas	75 (1990)

Como podemos apreciar en la tabla, el comercio se cuatriplicò de antes del reacomodo a la actualidad, podemos decir que en 1985-1986 se dispara esta actividad; pero a medida que se fuè la población laboral de la C.F.E. el ritmo de aparición y rentabilidad de comercios ha disminuido, más no se ha detenido (los comerciantes entrevistados mencionaron que sus ventas bajaron de un 20% a un 40% de 1987 a la fecha).

En Nuevo Balsas existe un total de 75 establecimientos comerciales (se debe mencionar que algunos lugares venden cosas variadas lo que hace difícil catalogarlos), en su mayoría son pequeños comercios y puestos improvisados (estos están formados sólo por una mesa en la que se exhibe la mercancía instalada en

el corredor frontal de las casas). A continuación presento los comercios más representativos de la comunidad.

y

CATALOGACION DE COMERCIOS	
Tipo	Numero
Abarrotes	50 (66.6%)
Cantinas y venta de refrescos	13 (17.3%)
Fondas	8 (10.6%)
Carnicerias	3 (4%)
Farmacias	"
Verdulerias	1 (1.3%)
Hotel	"
Billar	"
Herreria	"
Tiendas de ropa	"
Mercado	"
Esteticas	"
Molino	"
Total	75 (100%)

Es importante señalar que, al igual que una ciudad, el pueblo esta dividido en zonas y cada zona tiene diferente importancia para el comercio dependiendo de su ubicación: los negocios de mayor capacidad económica estan en la llamada "zona comercial" que esta sobre la calle principal, sus dueños son principalmente

propietarios de tierras; el resto de los comercios están esparcidos por el pueblo, pero destacan los ubicados en la calle principal por ser la zona más rentable para establecer comercios.

DISTRIBUCION DE COMERCIOS POR ZONA	
Zona	No. de comercios
Centro (Balsas)	64 (81.3%)
Ahuatlan	5 (6.6%)
Campo Arroz	5 (6.6%)
Tecomapa	5 (5.3%)
Total	75 (100%)

### III- EL PROBLEMA RELIGIOSO.

Hemos pasado en los capítulos anteriores el contexto donde se sitúa Nuevo Balsas, nuestra comunidad de estudio; es en este mismo contexto donde el problema y dinámica religiosa que vamos a estudiar está inmerso. La serie de cambios y transformaciones que ha traído el reajuste, ha repercutido en la pérdida o desaparición paulatina de soportes tradicionales tanto económicos como culturales y la búsqueda de nuevos o la resignificación de los mismos tras un cuestionamiento implícito y explícito del mundo; estas condiciones son un caldo de cultivo propicio para la expansión y accionar de sectas religiosas.

Estas agrupaciones se presentan como posibles alternativas de solución a las problemáticas de las poblaciones que se encuentran en un estado de cambio socio-cultural rápido: convertirse en miembro de una secta puede significar ayuda económica, redes de solidaridad, transformación de visiones del mundo e ideologías que pueden, en su conjunto, conducir a la formación o recuperación de identidades. Ya con anterioridad hemos mencionado nuestro objetivo de investigación, pero es pertinente recordarlo aquí una vez más.

Dentro de la problemática religiosa que vamos a abordar nuestro objetivo de investigación es el de estudiar cuáles son los mecanismos o vías por las que opera la conversión religiosa en Nuevo Balsas, esto concretamente para el caso de la secta de los Testigos de Jehová. El fin que se persigue con este estudio es el



de dar respuesta a la siguiente pregunta: a qué se debe la permanencia y el éxito de la expansión de la secta de los Testigos de Jehová en la comunidad de Nuevo Balsas y que papel juega el reacomodo poblacional en esto?. Para contestar esta pregunta tenemos tres hipótesis:

- 1.-Inexistencia de competencia por parte de organizaciones religiosas.
- 2.-Forma, características, actividades y discursos de la secta adecuados al contexto del reacomodo.
- 3.-Existencia de una red de relaciones de parentesco por las que correrá la conversión.

Una vez teniendo presente nuestro objetivo e hipótesis de investigación damos paso a la problemática religiosa.

#### HIPOTESIS No.1. INEXISTENCIA DE COMPETENCIA POR PARTE DE ORGANIZACIONES RELIGIOSAS.

Para fines de nuestra investigación (y para comprobar nuestra primer hipótesis) es importante ver la situación que guarda cada una de las organizaciones religiosas en la comunidad para de esta manera poder apreciar que relación guarda esto con el fenómeno de la conversión hacia los Testigos de Jehová.

En el viejo Balsas existían cuatro organizaciones religiosas activas: la Iglesia Católica, las denominaciones Bautista y Pentecostés, y la secta de los Testigos de Jehová. De estas cuatro organizaciones religiosas, la Católica es la que tenía el mayor número de fieles; seguida por los Bautistas, los Testigos de Jehová y al final los Pentecosteses. A cuatro años del

reacomodo poblacional la situación de estas organizaciones religiosas ha cambiado, veamos organización por organización.

#### IGLESIA CATOLICA.

La Iglesia Católica posee el mayor número de seguidores, el 70% (2380) de la población es Católica; más esta Iglesia ya no es activa (64). No hay sacerdote de planta en la iglesia lo que origina que no haya servicios religiosos normales o corrientes, y sólo en ocasiones especiales como bodas, bautizos (las familias interesadas en esto traen al sacerdote), o festividades religiosas importantes, como el 12 de diciembre; un sacerdote viene desde el municipio de Cocula para officiar los servicios (según los informantes, dicho sacerdote es informal y falta a los compromisos previamente pactados con la población: "deja plantada a la gente"). Excluyendo lo que arriba hemos mencionado, el resto del año no hay servicios religiosos.

La falta de sacerdote y la consecuente irregularidad de los servicios religiosos Católicos se remonta desde mucho tiempo antes del reacomodo, tiene su origen en un conflicto entre el anterior sacerdote residente y el señor Vicente Salgado. La versión es la siguiente: la familia X (se guarda identidad) tenía grandes deudas económicas con Vicente Salgado las cuales no podía pagar, como cobro Don Vicente (a pesar de ser casado) comenzó a tener relaciones a escondidas con una de las hijas de la familia; al

---

64 Es importante hacer mención de que la mayoría de la población Católica de la comunidad posee un escaso conocimiento acerca de las doctrinas y postulados de su Iglesia.

enterarse el sacerdote de esto instó a la muchacha a apartarse del pecado y regresar a Dios, cosa que aceptó la joven.

Ante esto Vicente Salgado fue con el sacerdote y lo amenazó de muerte si no se iba del pueblo e inclusive lo "balaceó", al final el sacerdote se fue y Vicente Salgado purgó una condena en la cárcel de Iguala por este hecho, más después regresó al pueblo.

En la comunidad no existe tampoco una organización de laicos católicos que pueda hacer el trabajo de organización de fiestas, distribución o estudio de la doctrina católica en el poblado (como referencia a esto cabe mencionar que sólo hay una o dos personas que se dedican a impartir la doctrina a los niños).

La participación para la organización de fiestas religiosas es voluntaria, pero existe una gran apatía de la gente al grado de que en un servicio religioso esto se reconoció y se dijo: "tenemos que organizarnos y cooperar porque nuestra religión esta cayendo en el pueblo". Esta situación de irregularidad que acarrea la Iglesia Católica desde mucho antes del reacomodo, y su actual inactividad, ha sido aprovechado por otras organizaciones religiosas para ganar adeptos ya desde antes del reacomodo.

A continuación presentamos un cuadro de las principales características de la Iglesia Católica, lo mismo haremos con las demás organizaciones religiosas ya que nos será útil para comprender las similitudes y diferencias entre estas; así como ver su "conveniencia" o "mejor adaptación" al contexto.

**CATOLICOS TRADICIONALES**

T E O L O G I A			C O S M O V I S I O N				
	Profesional	Pastoral	Popular	Jesucristo	Iglesia	Biblia	Salvación
Descripción	Elaborada flexible	Estratifica da orienta da a la vida a la espiri tual	Ritualista planifica da	Hijo de Ma ría la Vir gen	Casa de Dios y los San tos	La pala bra Di vina	Eterna en los cielos
Lógica	Idealista	Autoritaria	Conductis ta	Sólo Dios es perfecto	Impone los 10 mandamien tos	Ley de Dios	Lavar el peca do original
Método	Dogmático	Analiza y disciplina	Evangelio como mode lo abstrac to	Ve y juzga	Resigna ción	Guía de los cris tianos	Cumplir los sacramentos
Tiempo y lugar	Roma, el Vaticano	Obispos parroquias	Seminarios, catecismo sacerdocio	Vive en el reino de los cielos	Para cum plir con los sacra mentos	Sólo pa ra sa ce r dotes	El purgatorio
Agentes	El Papa y los teólogos	Obispos Sacerdotes	Sacerdotes catequis tas	Habla por me dio de los sacer dotes y catequistas	Sacrista nes, ma yordomos acólitos	para re gir la vida de los fel i greses	Obediencia a la palabra di vina y a los enviados de Dios
Produc ción Oral	Mensaje Pa pal	Interpre ta ción de la Biblia	Misas, can tos, him nos	Alabar a Dios y su hi jo	Conformis mo sin en vidias	sumisión y aproba ción	Arrepentimien to de los peca dos
Produc ción es crita	Libros. Re vistas, Ar tículos	Documentos y circula res del Pa pado	Oraciones y progra mas impre sos	Rosarios Tarjetas	Carteles dibujos y cartas pi diendo mi lagro	Reproduc ción de pasajes bíblicos	Oraciones para muertos y enfermos

(+) CUADROS CATOLICO, PENTECOSTES Y TESTEGO DE JEHOVA; TOMADOS DE: Jorge Luis Cruz Burguete; TZISCAO, Cuadernos de la casa chata No. 162. vol. II; CIESAS del SURESTE.

## DENOMINACION BAUTISTA.

La denominación Bautista aparece en Balsas hace 35 años (1955) y se originó de la siguiente forma: el señor Juan Bustamante, originario de Tlasala, Gro. arribó a vivir a la comunidad de Balsas en el año de 1955; dicho señor pertenecía a la organización religiosa de los "Sabáticos" ya que en su pueblo original él pertenecía a esta agrupación. Una vez en Balsas se encuentra con el señor Felipe Z (los informantes no recuerdan el apellido), también un emigrado procedente de Tlasala y Sabático; debido a la afinidad religiosa ambos se comienzan a reunir para estudiar la Biblia y posteriormente organizar reuniones familiares de estudio.

Al paso del tiempo contactaron con Moisés Díaz un residente de Balsas del cual se enteraron que le gustaba el estudio de la Biblia y decidieron visitarlo para estudiar con él. Este Moisés era Bautista, y fue justamente él junto con Juan y Felipe los que decidieron escribir una carta al Pastor Bautista de Iguala solicitando un Pastor y la formación de una Iglesia Bautista en Balsas. Como respuesta a esto en 1956 el Pastor Adán Escamilla llega de Iguala con su familia a radicar en Balsas, ya con el Pastor en Balsas se abre un templo Bautista en el barrio llamado "la sonteta" y ahí se realizan los servicios (65).

---

65 En la sección de anexos se encontrará una descripción de una ceremonia Bautista.

Al paso del tiempo la denominación Bautista comienza a crecer, de un grupo familiar había llegado ya a cerca de 200 personas aproximadamente. Para ese entonces el Pastor Adán Escamilla tuvo que abandonar el pueblo por motivos de lios e injurias amorosas provocadas por él con el fin de separar un matrimonio para quedarse él con la mujer, "a pesar de que esta no lo quería".

Por tal motivo esta mujer (se guarda identidad) procedió legalmente demandando al Pastor el cual huye para escapar. Algún tiempo después llega el Pastor Concepción Pineda el cual, según los informantes, tiene el mismo tipo de problemas amorosos que el anterior y deja el pueblo; a este lo sustituye Nieves Pineda (su hermano) pero ya para entonces la congregación Bautista sufre disgregación a raíz de la conducta de sus pastores. Nieves Pineda resultó un Pastor que sólo buscaba el enriquecimiento personal por lo cual (y por la fama del hermano) se le rechazó del pueblo.

Este Pastor ofreció a Juan Bustamante y a José Vazquez que ingresaran a un seminario Bautista y que él los ayudaría para que se hicieran ricos como Pastores, ante el ofrecimiento Juan Bustamante lo rechazó pero José Vazquez no, e ingresó al seminario. Para el tiempo del reacomodo (1986) la Iglesia Bautista contaba con "850 personas en sus filas (25% de la población)" (66), más transcurrido un año a partir del reacomodo la situación de esta denominación cambio; dejó de ser activa: no tiene Pastor (aunque para ese entonces regresa del seminario José

---

66 Alfaro, Mara; Op.cit. pag.42.

Vazquez y trata de avivar la congregación pero no le fue posible porque este individuo cayó enfermo y no pudo realizar nada); no tiene templo y las reuniones se realizaban provisionalmente en casas particulares; ya no hay servicios religiosos, los que deseen asistir a algún servicio tienen que ir hasta Iguala; ya no se realizan los círculos de estudio bíblicos "porque la gente ya no sigue lo que dice la Biblia, son unos borrachos". De acuerdo con los informantes, a partir del reacomodo la participación de los miembros de esta denominación comenzó a bajar hasta que actualmente sólo 14 personas, lo que constituye el 0.4% de la población de Nuevo Balsas, realiza algún esporádico círculo de estudio bíblico; el resto no tiene actividad ni participa. Es predecible, a menos que se reanude la "evangelización" la total inactividad o desaparición de esta denominación en la comunidad.

Por qué decae esta congregación que se dislumbra muy prospera? creo que la respuesta ha de buscarse en la inestabilidad de sus líderes religiosos: "Dentro de los Bautistas siempre se ha considerado de fundamental importancia el problema de la autoridad y el poder" (67), se considera que grandes concentraciones de poder es algo demoníaco y lleva a revelarse contra Dios; de esta postura se desprenden las posiciones Bautistas de la separación Iglesia-Estado, el no confiar a funcionarios eclesiásticos el manejo administrativo y la dirección de más de una sola congregación, y el depositar la

---

67 Harrison, F.N. "Autoridad y poder en la conversión Bautista Norteamericana"; en Sociología de la Religión, pag.390.

autoridad máxima en la Biblia y en cada congregación o Iglesia local: "por una parte, la autoridad de la escritura <<debe ejercerse bajo la dirección del espíritu de Cristo que opera en la comunidad cristiana>> (Harrelson, 1954, pp.3-4). Por lo tanto, de acuerdo con el evangelio, la Iglesia local es la autoridad final" (68), la que al ser una comunidad de personas salvadas "tiene acceso libre y directo al Padre mediante el único sacerdote Jesús (Pruden, 1951 p.2)" (69). Esto capacita a cada congregación a tomar sus decisiones: "según el comité de Pruden (1951, p.20) sobre el gobierno de la iglesia, <<nuestro sistema se basa de que las iglesias creyentes regeneradas serán sensibles a los impulsos del espíritu y cumplirán voluntariamente con la parte que les toca>>" (70).

Ante las concepciones Bautistas del poder y la autoridad los líderes religiosos son concebidos como: "El Pastor de una Iglesia Bautista es simplemente el miembro encargado de la oración en esta Iglesia. En una reunión de la congregación tiene voto (...) y el voto del miembro más insignificante de la Iglesia cuenta tanto como el voto del Pastor (Pruden, 1951, p.56)" (71).

"Desde el punto de vista Bautista el compromiso principal de un líder consiste en evitar la búsqueda de poder suficiente para el

---

68 Harrison, P.N. Op.cit. pag.392.

69 Harrison, P.N. Op.cit. pag 392.

70 Harrison, P.N. Op.cit. pag.395.

71 Harrison, P.N. Op.cit. pag.390.



cumplimiento de sus responsabilidades"(72). A pesar de todas estas concepciones sobre las congregaciones y los líderes, podemos ver que en Nuevo Balsas el papel de los Pastores era más fundamental de lo que las concepciones que hemos apuntado presentan: la conducta e inestabilidad de los Pastores en el viejo Balsas propició una disgregación; y la carencia total de estos ya en el Nuevo Balsas a traído la casi desaparición de la denominación.

La congregación Bautista de Nuevo Balsas sin líderes no se organiza ni trabaja, cosa que se podría esperar de una congregación local asistida por el "espíritu"; lo mismo podemos mencionar de la Iglesia católica con relación a su sacerdote.

#### SABATICOS Y PENTECOSTESES.

Ahora en Nuevo Balsas han aparecido dos organizaciones religiosas que no existían en el viejo Balsas: los Sabáticos y los Pentecosteses. Los Sabáticos no son un grupo constituido en el pueblo, sólo tres o cuatro personas pertenecen a este grupo; el cual no hace trabajo activo de adoctrinamiento. Por otro lado, la denominación Pentecostés comienza a gestarse en el pueblo un año antes del reacomodo (1985), cuando arriba a Nuevo Balsas procedente de Cuernavaca José Estrada "el pollo" y comienza a organizar reuniones de oración y canto; pero es hasta 1986 que se constituye como grupo en el pueblo, sin embargo de entonces a la fecha no han tenido gran expansión (1985-1990).

---

72 Harrison, P.N. Op.cit. pag.395.

=====

CARACTERISTICAS DE LA DENOMINACION BAUTISTA (73)

-Carácter de secta ~~conversionista~~.

-Típica del fundamentalismo cristiano evangélico.

-Su reacción frente al mundo exterior consiste en que este está corrompido porque el hombre está corrompido (si puede cambiarse al hombre el mundo cambiará).

-No se interesa por programas de reforma social o por soluciones políticas de problemas sociales.

-Su juicio sobre el hombre y los acontecimientos es moralizador (se cree que el hombre es enteramente responsable de sus acciones).

-Rechaza toda explicación causal que tome en cuenta la influencia del ambiente sobre el comportamiento.

-Sus ceremonias son de reavivación y plagaría pública en reuniones masivas, más bien que de puerta en puerta.

-Los líderes de la secta movilizan al grupo y emplean técnicas de persuasión masiva para convertir a los individuos.

-La atmósfera del grupo es de carácter emocional, pero no extático.

-Los textos preferidos son los que estimulan la predicación del evangelio por todo el mundo.

-Se asigna gran importancia a la relación del individuo y un salvador personal expresada en términos personales y emotivos más que rituales.

-Se sostiene que el entendimiento total de la doctrina es menos importante que el sentimiento profundo de la relación personal esencial.

-Interpretación literal de la escritura.

-El Salvador es una persona, una especie de super hombre que sufre.

=====

# P E N T E C O S T E S

T E O L O G I A			C O S M O V I S I O N				
	Profesional	Pastoral	Popular	Jesucristo	Iglesia	Biblia	Salvación
Descripción	Confesiones reformadas	Movimiento de "desper-tad"	Asambleas de Dios	Jesús de Nazareth	Reforma de la Reforma	Fundamental obra única	Fe en Jesucristo
Lógica	Metódica Dinámica		Antimoder-nista	Hijo de Dios	Rebautizados adultos	Fe en el evangelio	Arrepentimiento y conversión
Método	Contra el protestantismo "ortodoxo"	Escriturístico	Evangelio Integral	Curación divina	Escatológico	Austeridad prescrita	"Presencia Real" del Espíritu
Tiempo y lugar	Fermentación espiritual	Conferencia mundial	Bautismo del Espíritu Santo	Hoy tiempo de milagros	Espíritu del Pentecostés	Santa Cena, economía de la gracia	2a. venida de Cristo
Agentes	Teólogos Asamblearal	Misioneros predicadores	Pastor creyentes	Pastores del Señor	Pastores de la Iglesia	Pastores de la Biblia	Sólo los ángeles por el Espíritu Santo
Producción oral	Carismas de Profecía	Glosolalia	Antiorganización	Murió por los pecados de todos los hombres	Sin jergas gufas	"Lluvia de otomño" Joel 2:23	Exhortación moral, abstenencia mismo a los pecados
Producción escrita	Libros, Re-vistas	Dones del Espíritu Santo según Nuevo Testamento	Unidad del único Dios verdadero	Salvador y Señor	Redención por la sangre	Libro de la vida	Reglamentos

Su número de miembros es de 12 personas (74) (el 0.3% de la población) las cuales se reúnen mínimamente una o dos veces por semana en la casa de José Estrada (situada en la península Tecomapa) para realizar y participar en los servicios religiosos. Esta denominación no organiza trabajo activo de procelitismo, no va de casa en casa; y realmente no posee una presencia fuerte en el pueblo. El trabajo de esta organización religiosa es visto de una manera burlona por el resto de la población, se les apodan "los tortilleros" debido a las posturas y aplausos que adoptan en sus reuniones; el pueblo los considera unos locos y no muestra interés por ellos.

Actualmente esta agrupación atravieza por una etapa de fragmentación y división por problemas de sucesión en el liderato del grupo entre José Estrada (el líder) y Moisés Hernández (aspirante al liderato); ante la negativa de José Estrada a dejar la dirección del grupo, Moisés Hernández se separò del mismo junto con un grupo de personas que lo apoyaba y formò otro grupo Pentecostès que se reúne en la península de Campo Arroz.

No poseo datos de lo que originò la disputa en la sucesión del liderato del grupo (debido a que este grupo no era mi objetivo de estudio), pero si tomamos en cuenta que en los movimientos

---

74 Según los informantes son dos familias solamente, la de José Estrada y la de Moisés Hernández.

pentecostales se pone mucha atención a la concentración del poder

(75) podríamos encontrar la causa del rompimiento:

"A veces hay líderes ambiciosos que violan el principio de igualdad. En estos intentos de gobernar autoritariamente a una secta podemos ver el patrón de comportamiento tradicional en América Latina del caudillismo o caciquismo. En realidad, este comportamiento se interpreta como caciquismo por los miembros que se oponen, y esta tendencia (...) conduce a conflictos y sismas internos. La división y formación de sectas nuevas se interpreta siempre como una liberación frente a un liderazgo autoritario y opresivo y como un retorno a la igualdad y a la espontaneidad irrestricta de su experiencia religiosa". (76).

El problema que acabamos de indicar y que no abordamos es un campo interesante y abierto de estudio para investigaciones futuras.

Antes de adentrarnos a nuestro objetivo principal de estudio, la secta de los Testigos de Jehová; es necesario realizar una pausa para hacer puntualizaciones al primer factor que facilita la conversión religiosa hacia los Testigos de Jehová, que se desprende de la situación de las diferentes organizaciones religiosas que acabamos de ver.

Jorge Luis Cruz Burguete en su obra "Tzisco" (77) presenta

---

75 Al igual que los Bautistas, los Pentecostales parten de principios parecidos: no concentración del poder en líderes religiosos, autoridad en la congregación, etc. El problema de la concentración del poder se ha tratado ya en el apartado sobre la denominación Bautista.

76 Willens, E. "Pluralismo religioso y estructura de clases: Brasil y Chile"; en Sociología de la Religión, pag. 187.

77 Cruz Burguete, Jorge Luis; "Tzisco"; en Religión y sociedad en el Sureste de México; vol. II, Cuadernos de la casa Chata No. 162.

diversos factores que determinan la conversión religiosa y que son útiles para nuestro trabajo:

- 1.-Inconsistencia de la Iglesia Católica entre la población indígena.
- 2.-Contenidos del discurso protestante.
- 3.-Las aspiraciones individuales frente a la modernidad.
- 4.-Versatilidad de las prácticas religiosas protestantes.

De estos cuatro factores por el momento analizaremos sólo el primero: inconsistencia de la Iglesia Católica entre la población indígena. Aunque la investigación realizada por Jorge Luis Cruz Burguete se desarrolla en un contexto indígena, podemos ver como este factor es aplicable también entre la población mestiza de Nuevo Balsas.

"El protestantismo encuentra el campo propicio para realizar procelitismo religioso allí donde persisten espacios vacíos o endeblados que no pudieron ser atendidos con la consistencia que hubiera deseado la Iglesia Católica". (78) En Nuevo Balsas podemos identificar como ante la inconsistencia existente en la Iglesia Católica desde antes del reacomodo, aparecen organizaciones religiosas ajenas a ella y que, aprovechando esta situación de inconsistencia; se desarrollan y fortalecen. Sin embargo, podemos decir que este fenómeno se ha repetido o ampliado después del reacomodo en Nuevo Balsas: a la inconsistencia de la Iglesia Católica se le ha unido desde 1986 la inconsistencia de la

---

78 Cruz Burguete, Jorge Luis; Op.cit.pag. 66.

denominación Bautista (que era la segunda fuerza religiosa en la comunidad). Esto ha sido aprovechado por la secta de los Testigos de Jehová para expandirse.

Según los datos arrojados por la encuesta realizada a esta congregación religiosa, para 1985-1986 (momentos del reacomodo) esta contaba con un número de 102 miembros; para 1990 su número de miembros es de 204 individuos, lo que representa un aumento del 50%. Lo interesante por el momento es puntualizar la procedencia religiosa de los conversos, veamos la siguiente tabla.

PROCEDENCIA RELIGIOSA DE LOS MIEMBROS DE LA SECTA DE LOS TESTIGOS DE JEHOVA		
Procedencia	Convertidos antes del reacomodo	Convertidos después del reacomodo
Católicos	72%	70%
Bautistas	11.1%	20%
Pentecosteses	16.6%	10%

Podemos ver en la tabla como en efecto la secta de los Testigos de Jehová se ha expandido aprovechando la inestabilidad e inactividad de las otras organizaciones religiosas en la comunidad, teniendo como fuente principal a la Iglesia Católica. Llama grandemente la atención el incremento en la secta de individuos que pertenecieron a la denominación Bautista, del reacomodo a la fecha (en donde esta organización entró en inactividad) casi se ha duplicado. En cuanto a los individuos provenientes del Pentecostalismo, la tabla indica que un 16.6% de

estos pasaron a ser Testigos de Jehová antes del reacomodo, aquí es quizás más exacto hablar de simpatizantes que de conversos debido a ~~que el grupo, como ya vimos; comienza a gestarse un año~~ antes del reacomodo en la comunidad y es hasta 1986 que se constituye como tal. Al parecer estos individuos estaban en un proceso de "elección" para decidir entrar o no en esta organización religiosa, en todo caso tal vez el conflicto por el liderato de la denominación pudo haber influido en su elección y decidir pasarse a los Testigos de Jehová.

Es importante hacer notar que esto que acabamos de ver es sólo un factor que influye en la problemática de la conversión en Nuevo Balsas, a medida que avancemos más en la investigación aparecerán otros factores que complementan y que aún pueden ser más importantes que el que en este momento hemos visto. Creo que es el momento de adentrarnos en la secta de los Testigos de Jehová.



HIPOTESIS No. 2 FORMA, CARACTERISTICAS, ACTIVIDADES Y DISCURSOS  
DE LA SECTA DE LOS TESTIGOS DE JEHOVA ADECUADOS  
AL CONTEXTO DEL REACOMODO DE POBLACION.

A continuación presentaremos lo que es la secta de los Testigos de Jehová: orígenes, historia, organización, postulados, características, etc.; y ubicaremos a la secta en el contexto del reacomodo poblacional de Nuevo Balsas para ver su eficacia y adecuación en ese ambiente (esto es lo que en el esquema que ya presentamos de Jorge Luis Burguete corresponde a su punto cuatro: versatilidad de las prácticas religiosas protestantes).

SECTA DE LOS TESTIGOS DE JEHOVA.

ESBOZO HISTORICO.

Apegándonos a la clasificación para denominar grupos religiosos no católicos que presenta Carlos Garma en su ensayo "Los estudios antropológicos sobre el protestantismo en México" (79), consideraremos a la secta de los Testigos de Jehová como un grupo religioso independiente; esto es, ni católico ni protestante:

"Instituciones religiosas independientes. Frecuentemente confundidas con las iglesias protestantes, no lo son por no aceptar como fuente de inspiración única a la Biblia, sino que poseen otros escritos sacros, como el caso del libro Mormón, escrito por Joseph Smith. En otros casos los separa su interpretación de la Biblia, poco ortodoxa y radicalmente milenarista como en los Testigos de Jehová (...) un elemento que poseen en común Adventistas, Testigos de Jehová y Mormones es que cada grupo posee del trabajo de un líder carismático que fundaría la agrupación (William Miller-Adventistas, Charles Taze Russell-Testigos de Jehova, Joseph

---

79 En Iztapalapa, revista de ciencias sociales y humanidades U.A.M.-I, D.C.S.H. año 8, núm. 15 enero-junio de 1988.

Smith-Mormones). Todos eran norteamericanos, blancos y su actividad religiosa se desarrollo en un periodo que va desde 1830 hasta 1880. Esos años estuvieron marcados por los acontecimientos y consecuencias de la guerra civil norteamericana y fueron el escenario de grandes transformaciones sociales, que desembocarían en la industrialización de muchas regiones de E.U. Para muchos individuos el futuro era incierto, y no debe de sorprender por ende, que para cada <<profeta>>, el final del mundo era inminente y el tiempo de arrepentimiento para los hombres era inaplazable. La formación de conversos era una tarea del fundador que era transmitida a sus seguidores. El procelitismo agresivo es aún hoy una característica de estos grupos". (80)

Los orígenes de la secta de los Testigos de Jehová pueden situarse alrededor de 1870 en el estado norteamericano de Pennsylvania. Su fundador fue Charles Taze Russell el cual nace en Pittsburg, Pennsylvania; el 16 de febrero de 1852 y muere el 31 de octubre de 1916. Este personaje se declara un profeta, un enviado de Dios con la capacidad y autoridad de interpretar y llevar a cabo la verdadera voluntad de Dios; con esta mentalidad Russell inicia en su natal Pennsylvania círculos de estudio bíblico (de donde se desprenderá su primer nombre: "los estudiantes de la Biblia") que, con el paso del tiempo y la <<ayuda de la inspiración divina>>, encontraran las verdaderas interpretaciones de la Biblia.

Estos círculos de estudio bíblico se convertirán en la sociedad Zion's Watch Tower, que en 1884 se incorpora legalmente al estado de Pennsylvania y cuyo presidente será el mismo Charles Taze Russell; para 1909 la sociedad cambia de sede y se instala en Brooklyn, Nueva York; por disposiciones legales de ese estado

cambia también de nombre al de sociedad Watch Tower Bible and Track of New York con el que se le reconoce hasta la actualidad. Desde sus orígenes esta agrupación religiosa se ha caracterizado por el constante procelitismo por parte de sus integrantes, apoyado por la producción y venta de literatura religiosa: con el fin de propagar sus ideas, Russell publica en 1879 la revista "La Torre del vigía de Sión" que en la actualidad se llama "La Atalaya". Para 1920 la producción de literatura, especialmente las revistas, se da en más de 100 idiomas en 30 países del mundo. En 1950 se publica la "Traducción del nuevo mundo de las Santas Escrituras" que es la Biblia oficial de los Testigos de Jehová, de ese entonces a la fecha existen alrededor de 40,000,000, millones de ejemplares en 11 idiomas. Observemos la siguiente cita para ver la magnitud de la secta a este respecto.

"La secta funciona con un capital de 1,500,000 dólares (...). Aproximadamente 450 personas están instaladas en tres inmuebles que abarcan treinta pisos. Dirección, servicios administrativos y de traducción, amplios talleres de composición, donde hay treinta linotipias con caracteres especiales para 140 lenguas. Dieciséis prensas modernas automáticas que pueden producir 20,000 ejemplares en una hora. Un personal competente maneja las máquinas plegadoras, encuadernadoras, etc.

En medio de inmensos ficheros, seis máquinas funcionan para llevar al día tres millones de direcciones. Las estanterías están llenas de Biblias y folletos en todas las lenguas. En el mismo inmueble está instalada una oficina postal: seis camiones especiales llevan cada día millares de sacos al apartado principal de correos. (...) La imprenta de Brooklyn produjo en 1952, 315,269,000 revistas, folletos, libros y publicaciones de toda clase, o sea, más de un millón de ejemplares por día laborable (Chéry 1970:112-113)". (81)

A lo largo de su historia la secta ha contado con cuatro presidentes de diversas características: C.T. Russell (1884-1916), J.F. Rutherford (1916-1942), N.H. Knorr (1942-1977) y F.W. Franz (1977-).

Russell "fue un personaje especialmente problemático: se separa de los presbiterianos, a los que pertenecía su familia, cuando tenía 17 años inició disidencia más numerosa del adventismo, se debió al estudio intenso de la Biblia, haciendo sus propias interpretaciones. Fue acusado de fraude por su esposa y divorciado a petición de ella en 1906, condenado por estafa al vender «trigo milagroso» y por fraude en el manejo de dinero de la sociedad que él mismo había creado (Chéry 1970; Fisher 1986). El sucesor de Russell fue el juez Joseph Franklyn Rutherford. Es la época de mayor difusión de la secta. Rutherford la provee de abundante literatura fruto de su propia pluma, retira de la circulación las obras de Russell y propaga las suyas. Escribió para su publicación «18 volúmenes de 350 páginas y 332 folletos de 60 >>, sus escritos se han traducido a más de 18 lenguas.

Introdujo las pláticas por radio y utilizó discos y fonógrafos para la difusión procelitista, además fue un gran orador y grabó 100,000 discos con sus discursos. En 1931, basándose en la Biblia (Isaías 47:10), Rutherford logra que los delegados de la sociedad aprueven el nombre de «Testigos de Jehová», pues anteriormente habían sido denominados «Russellistas», «Mileniales», y «Estudiantes internacionales de la Biblia» (Chéry 1970). A la muerte de Rutherford el 8 de enero de 1942, es electo presidente de la organización Nathan H. Knorr (...). Este personaje se caracteriza por su anonimato ya que sólo aparece en las grandes convenciones internacionales". (82)

En 1943 durante el período de Knorr se funda la escuela bíblica "Galaad" de la Watch Tower donde se preparan ministros de tiempo completo para misionar; de sus inicios a 1985 esta escuela ha preparado a más de 6000 misioneros.

Actualmente ocupa el cargo de presidente de la secta F.W. Franz, el cual asume el cargo en 1977.

En nuestro país la aparición de los Testigos de Jehová se remonta aproximadamente al año de 1926 y estaban dirigidos por Roberto Montero. Por aquel entonces su central de actividades y propaganda se ubicaba en la ciudad de México (Calle de La Constitución No.24 en Atzacapotzalco), desde donde se organizaban las actividades de propagación de la secta como por ejemplo: la repartición de volantes por parte de los publicadores en las casas, calles, camiones, etc. Para un desempeño más óptimo de sus tareas los Testigos de Jehová tenían en la ciudad de México 34 subcentros de propaganda distribuidos en cuatro distritos en los que dividían la ciudad.

Para 1960 la secta ha crecido enormemente, tan sólo en la capital se tienen más de 200 subcentros de propaganda, "uno de ellos en el No. 98 de la calle Heraldo de la colonia Claveria, con oficinas, inmenso restaurante, cocina, alojamiento para numerosos <<valientes y abnegados siervos ungidos de Dios>>, varios salones para juntas ( uno de ellos con cinematógrafo y otro co 800 butacas)"(83). Su casa matriz se ubica entonces en el kilómetro 31 y medio de la carretera a Texcoco, desde ahí provienen hasta la actualidad todas las publicaciones y materiales de los Testigos de Jehová que circulan en el país.

---

83 "Quiénes son los Testigos de Jehová"; (folleto No. 12) publicado por la sociedad E.V.C. pag.33.

La siguiente tabla muestra algunas cifras del crecimiento de la secta en México.

PUBLICADORES (84) EN MEXICO	
Año	Número
1970	49,031
1975	71,007
1980	96,800
1981	100,000
1985	155,187
1990	305,756

En Balsas se tiene noticias de la secta a partir de 1940, cuando un precursor (misionero) Testigo de Jehová venido de Cuernavaca y de nombre Guadalupe Elizondo comienza a trabajar (predicar) en la comunidad. El primer contacto establecido en la comunidad se da con la familia Rebolledo (de abscrición catòlica) por medio del jefe de esta familia, Aniano Rebolledo; según informantes, a Aniano le convenció y pareció bien las ideas del precursor y decidió convertirse a la secta de los Testigos de Jehová.

Al principio sólo Aniano Rebolledo era Testigo de Jehová en su familia (su esposa nunca quizá convertirse y falleció catòlica), pero pronto lo siguieron sus hijos Doroteo, José e Isidro con sus

---

84 Tomado de los datos recogidos en trabajo de campo durante la Asamblea de Distrito 1990 "Lenguaje Puro" en Iguala, Gro. Como veremos más adelante, los publicadores son un cargo que equivale entre otras cosas a ser un miembro activo y participante dentro de ella.

respectivas familias puesto que eran casados. Así, poco a poco comienza a crecer la congregación Testigo de Jehová en Balsas, principalmente por la abscrición de la parentela Rebolledo al grupo como veremos mas adelante, hasta ser un grupo consolidado en la actualidad.

En los comienzos de los Testigos de Jehová en la comunidad, la gente del pueblo veía mal a estas personas e inclusive amenazaron a Guadalupe y a Doroteo con "matarlos y echarlos al rio" ya que la gente no los quería. Por si esto no fuera motivo suficiente de enemistad, por aquel entonces hubo una gran sequia en el pueblo y la gente decia que se debía a la presencia de los Testigos de Jehová lo que aumentó los rencores. Con el paso del tiempo la gente del pueblo se acostumbró a los Testigos de Jehová y estos, según informantes, pudieron hacer su trabajo más libremente e ir creciendo.

Doroteo y José Rebolledo serian los primeros y los únicos Ancianos de la congregación (85) (ya que siguen actualmente en el cargo) accediendo a este cargo en 1973 después de terminar su preperación y estudio dirigido por el precursor Guadalupe Elizondo. Una vez acontecido esto surge formalmente la congregación Testigo de Jehová en Balsas y el precursor Guadalupe Elizondo termina su labor y se va a otro lado, pasando a ser la congregación Balsas "independiente", quedando registrada

---

85 El padre de ellos, Aniano Rebolledo nunca accedió a cargos puesto que era un hombre ya de edad avanzada y su aprendizaje era muy lento. Este Señor murió en 1980.

oficialmente co el nombre de Congregaci3n Oriente No. 211 Rio Balsas.

#### ORGANIZACION Y CARGOS.

En cuanto a la organizaci3n de la secta, esta presenta una estructura vertical y de corte autoritario que le permite tener un control exhaustivo de cada uno de sus miembros: horas de trabajo y estudio, actividades procelitistas, contribuciones econ3micas, comportamiento, etc.

#### ORGANIGRAMA DE LOS TESTIGOS DE JEHOVA

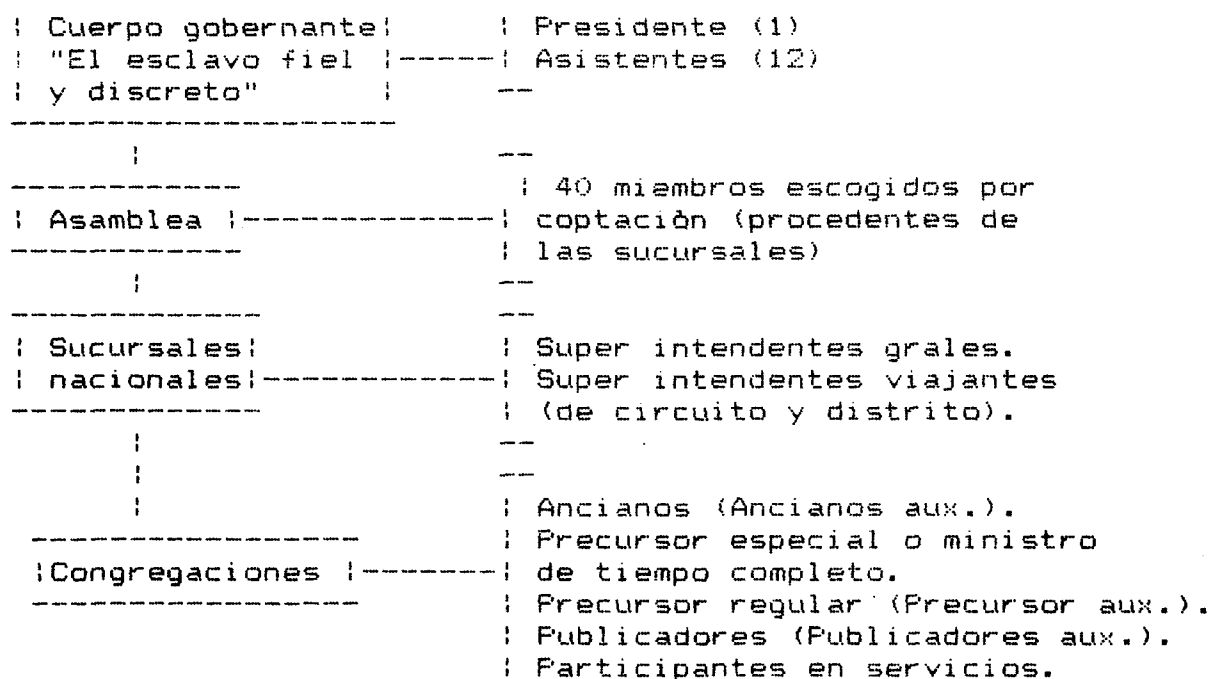

Siguiendo el modelo presentado en el organigrama de arriba, analicemos cada una de las instancias y cargos de la organizaci3n de los Testigos de Jehovà.



CUERPO GOBERNANTE DE LOS TESTIGOS DE JEHOVA  
 ("El esclavo fiel y discreto").

El cuerpo gobernante de los Testigos de Jehová esta formado por 13 cristianos "ungidos", un presidente y doce colaboradores cercanos de este; los cuales sirven en la junta administrativa de la Watch Tower y dirigen a los Testigos de Jehová de todo el mundo. Es precisamente el cuerpo gobernante quien lleva en control riguroso de toda la organización, desde el número de miembros, hasta la revisión de la literatura y dogmas de la secta (por tener "la inspiración del Espíritu Santo" estan capacitados para ello).

El cuerpo gobernante nombra comités de sucursales integrados por 3 o más miembros, que se encargaran de supervisar a cada una de las 90 sucursales Testigos de Jehová en el mundo; así como a las 60 mil congregaciones existentes (en total existen 4 millones de Testigos de Jehová en el mundo, de estos 3 millones 397 mil son miembros activos).

El cuerpo gobernante es conocido con el nombre de "El esclavo fiel y discreto", nombre tomado de la Biblia (Mateo:24,45-47):

" Quién es verdaderamente el esclavo fiel y discreto a quien su amo nombrará sobre sus domésticos para darles su alimento a tiempo?. Feliz es aquel esclavo si su amo al llegar, lo hallará haciendolo así. En verdad les digo: lo nombrará sobre todos sus bienes" 86.

La interpretación que hacen los Testigos de Jehová a este pasaje no lo refieren a una persona sino que lo entienden como dirigido

---

86 Tomado de la Biblia de los Testigos De Jehová: "Traducción del nuevo mundo de las Santas Escrituras".

a una organización: aquella organización religiosa que se hallará haciendo la voluntad de Jesús cuando este regrese al mundo, será nombrada la organización de Dios, la única; los Testigos de Jehová dicen haber sido elegidos en 1914 cuando Jesús, según sus ideas, regresó al mundo en forma invisible.

#### ASAMBLEA.

"El esclavo fiel y discreto" se reúne con una asamblea integrada por 40 miembros escogidos por cooptación procedentes de sucursales de los Testigos de Jehová en el mundo, con el fin de comunicarle a esta asamblea y a todos los miembros de la secta las disposiciones o arreglos para la misma. Estos miembros de la asamblea una vez que son elegidos pasan a radicar en el cuartel general de los Testigos de Jehová en Brooklyn, N.Y.

#### SUCURSALES NACIONALES.

Se encargan de la coordinación nacional de los Testigos de Jehová, en nuestro país esta sucursal se encuentra en la ciudad de México: sociedad Watch Tower "Casa Betel", sobre la carretera México-Texcoco. Estas sucursales están a cargo de los superintendentes generales (los cuales están bajo las ordenes del "esclavo fiel y discreto"), que a su vez designan a los superintendentes viajantes.

#### SUPERINTENDENTES VIAJANTES.

Son personas libradas del trabajo seglar y de las responsabilidades de mantener un hogar con el fin de emprender el ministerio de tiempo completo. La sociedad Watch Tower paga los

gastos que realicen estas personas y les asignan una mensualidad para ayuda económica. Hay dos clases de superintendentes viajantes: los de circuito y los de distrito (ambos son externos a las congregaciones).

#### SUPERINTENDENTE DE CIRCUITO.

Esta asignado a atender un circuito que tiene entre 18 a 25 congregaciones. Visita cada una de las congregaciones del circuito aproximadamente dos veces al año, después de dos o tres años se asignan nuevos circuitos a cada superintendente con el fin de que las congregaciones se beneficien de la experiencia de varios superintendentes. El superintendente de circuito examina la condición espiritual de la congregación y las actividades de esta; con este fin se reúne con los Ancianos y siervos ministeriales (Ancianos auxiliares) para indicarles los cambios y correcciones a la congregación.

Cuando se realiza una de estas visitas de circuito se considera una fiesta importante para la congregación, pero no se realiza ningún festejo; sólo se reúne a la congregación en el salón de estudio para atender y estar conviviendo con el superintendente de circuito. Este individuo permanece en la congregación alrededor de una semana.

#### SUPERINTENDENTE DE DISTRITO.

Posee las mismas cualidades del superintendente de circuito. Va de distrito en distrito dentro de un circuito y cada semana rinde servicios en conexión con las asambleas de distrito. Estos

superintendentes visitan los distritos aproximadamente 6 meses y después comienza un ciclo nuevo. A estos superintendentes también la secta sufraga sus gastos y de los de su familia, si la tiene.

#### CONGREGACIONES.

En cualquier población donde arribe la predica de los Testigos de Jehová, y se formen grupos de gente interesados en su mensaje y en convertirse, ahí se forma una congregación. Esta se reúne 4 veces por semana en un lugar llamado "El salón del reino" y ahí se realizan actividades principalmente de estudio (en su oportunidad observaremos esto).

Siguiendo el procelitismo agresivo característico de la secta, las congregaciones están organizadas para realizar predicación y procelitismo en la zona de su localidad; la división de zonas para este fin es realizada por la sucursal de la sociedad Watch Tower de cada país. Una congregación está compuesta principalmente de la siguiente forma.

#### PARTICIPANTES EN LOS SERVICIOS.

Son todos aquellos que asisten a los servicios de estudio con los Testigos de Jehová, ya sea como invitados o simpatizantes; pero no poseen ningún cargo. Una persona ingresa con los Testigos de Jehová como participante en los servicios y puede permanecer así toda su vida, no hay una obligación automática de tomar cargos o

participar activamente en la secta 87 (aunque siempre existirá exhortación al nuevo participante para que se comprometa).

La toma de cargos es voluntaria, y una vez que se decide ingresar en la jerarquía (llamamos jerarquía porque los cargos tienen diferente status y autoridad) el candidato es examinado y preparado por los miembros con cargos en la secta. Generalmente son los publicadores los que preparan a estos nuevos miembros y es el Anciano de la congregación quien aplica los exámenes y aprueba al aspirante a cargos. El período de preparación no sólo consta de estudio "teórico", sino que se le pide un servicio de dos meses aproximadamente acompañando a algún publicador con el fin de tomar experiencia en el trabajo de campo o visitas de campo; este servicio consiste en ir como acompañante del publicador visitando las casas donde se publican "las buenas nuevas del reino", participando sólo como observador.

En este nivel de sus estudios, el neófito puede obtener el cargo de publicador auxiliar.

#### PUBLICADOR AUXILIAR.

En caso de que el publicador a quien acompaña el estudiante este incapacitado para el servicio de campo, este lo auxiliará haciendo el trabajo que al publicador le corresponde; siempre y cuando su estudio y práctica ya lo capaciten. Al terminar su servicio de campo y aprobar sus estudios, el nuevo miembro esta

---

87 Los que no deseen tomar cargos no son excluidos de la secta, pueden permanecer en ella estudiando, pero no poseen los mismos derechos y obligaciones que los demás.

en condiciones de obtener el primer cargo formal en la secta que es el de publicador; pero antes de esto debe pasar por el ritual del bautizo.

Esta secta entiende el bautizo como un símbolo (de ahí el nombre que ellos le dan a este: "simbolización") externo y público de que se dedica la vida al servicio de Jehová. Para recibir el bautizo o simbolización se tiene que aprobar un examen de 80 preguntas referentes a las doctrinas de la secta, y si es aprobado se le bautiza utilizando el modelo de inmersión total de la persona en agua, que según los Testigos de Jehová, es el modelo utilizado en Jesús (Mateo:3,13-17). Una vez cumplido con el bautismo se pasa a formar parte de la comunidad de los Testigos de Jehová que ya son salvos.

#### PUBLICADORES.

Se dedican a predicar las "buenas nuevas del reino" visitando las casas de los miembros de la secta ("visitas dominicales, conducción de estudios bíblicos en los hogares) o pasando de casa en casa de no conversos (o sea no miembros Testigos de Jehová).

La función de los publicadores es principalmente motivar a la gente a asistir a los servicios y estudios de los Testigos de Jehová y vender diferentes publicaciones de índole religiosa: revistas como "La Atalaya" y "Despertad"; diversos libros como Biblias, el libro "Usted puede vivir para siempre en el paraíso en la tierra", entre otros (mes con mes cambian la oferta de la literatura). Los publicadores van de dos en dos: el que se dirige a la gente es el publicador y el que lo acompaña puede ser otro

publicador o un aprendiz que por lo general no participa en la conversación. Si la gente acepta el mensaje y las visitas de los publicadores, estos invitan a la persona interesada a asistir a algún servicio de la secta y acordaran una cita en el salón de estudio de los Testigos de Jehová; una vez ahí el publicador conducirá al nuevo interesado a su lugar en el salón (esto es otra función que desempeña este cargo, acomodar a la gente en el salón de estudio y supervisar el orden debe haber silencio, no dormir, y controlar a los niños. Se les conoce también por esto como acomodadores).

Al final del estudio el Anciano de esa congregación se acerca al nuevo asistente, le da la bienvenida y lo motiva a seguir asistiendo y estudiar con ellos para su bien y salvación.

Es importante hacer mención que los publicadores son por lo general el primer contacto de la secta con la gente, por lo que es interesante señalar el discurso que estos proporcionan a las personas; el discurso es de corte escatológico: el fin del mundo esta cerca y las señales las vemos en los acontecimientos que suceden, guerras, hambres, contaminación, injusticia, inmoralidad, etc... Más adelante veremos como este discurso cobra particular importancia para la situación de Nuevo Balsas, por el momento dejemos planteada la siguiente pregunta inconsciente o conscientemente se identificará esto con el reacomodo? seria un buen gancho! "El fin del mundo esta cerca, y sólo nosotros los Testigos de Jehová somos la organización de Dios y nos salvaremos del Armagedon para vivir en un nuevo sistema de cosas, en el

paraíso en la tierra siempre jóvenes (se mencionan interpretaciones a profecías de Isaías)".

Los publicadores tras un periodo de preparación pueden acceder al cargo de precursor regular.

#### PRECURSOR REGULAR.

Previo servicio de publicador y previo estudio se llega al cargo de precursor regular. Los precursores tienen principalmente la función de predicar "la palabra" en poblaciones ajenas a la suya con el fin de interesar a la gente y empezar a formar nuevas congregaciones Testigos de Jehová en las comunidades visitadas.

Al igual que en los publicadores, en este cargo existen personas que auxilian a los precursores regulares; estos son llamados precursores auxiliares.

#### PRECURSOR ESPECIAL O MINISTRO DE TIEMPO COMPLETO.

Son principalmente misioneros dedicados totalmente a este trabajo, se liberan del trabajo seglar y la sociedad Watch Tower sufraga todos sus gastos. Este cargo debe dedicar por lo menos 140 horas al mes para predicar y conducir estudios.

#### ANCIANOS. (88)

Es el cargo de máxima autoridad en una congregación Testigo de Jehová. Supervisan las congregaciones y atienden las necesidades espirituales de esta; los Ancianos reciben la ayuda de los

---

88 Este nombre no tiene nada que ver con la edad de la persona, la secta dice que así eran llamados los líderes de las primeras congregaciones cristianas del tiempo de los apóstoles.



SIERVOS MINISTERIALES O ANCIANOS AUXILIARES que son personas en un nivel de preparaci3n un poco m3s abajo de los Ancianos.

Estos cargos no reciben salario de ning3n tipo, sino que sirven voluntariamente y se encargan de sus propios gastos al tener empleo seglar. El acceso al cargo de Anciano no se obtiene por ning3n tipo de votaci3n: si alguna congregaci3n tiene necesidad de un Anciano este ser3 nombrado por el cuerpo gobernante de los Testigos de Jehov3. En cuanto a los siervos ministeriales o Ancianos auxiliares estos son colocados en el cargo por recomendaci3n de los Ancianos.

Al ser el Anciano el l3der m3ximo de la congregaci3n tiene la autoridad y responsabilidad de censurar y administrar disciplina a la congregaci3n, al ser el miembro m3s preparado de la comunidad el Anciano siempre tiene la ultima palabra: tiene potestad de casar y bautizar gente, de distribuir y coleccionar fondos y materiales para la predicaci3n, organizar mediante reuniones especiales a los publicadores y precursores de la congregaci3n.

El tiene la autoridad de poner ex3menes y calificaciones asi como de llevar el control por medio de cardex de cada uno de los miembros de la comunidad: sus calificaciones, conducta, trabajo realizado, contribuciones econ3micas, etc. El Anciano es el 3nico facultado y el que tiene la verdad en la interpretaci3n de las escrituras y dem3s literatura de la secta.

El puede expulsar a algunas personas de la congregaci3n; esta pena se gana sino se cumple con los reglamentos y obligaciones de

la organización, así como no seguir la enseñanzas de la Biblia.

#### REUNIONES DE LOS TESTIGOS DE JEHOVA.

Dentro de las congregaciones existen varias reuniones donde se realizan las siguientes actividades, que por lo general tienen un carácter de estudio y formación de los miembros de la secta (no existen reuniones para orar o cantar alabanzas, eso se deja al ámbito familiar).

#### Reunión de estudio de "La Atalaya y Discurso semanal".

Se realiza los domingos de tres a cinco de la tarde y se divide en dos partes: la primer hora esta dedicada al "Discurso semanal", estudio conducido por el Anciano de la congregación; lee y explica mediante un discurso algún tema bíblico especialmente preparado para la ocasión. Al terminar esta hora, continua el estudio de la revista "La Atalaya" en algún tema y capítulo semanalmente programado, esta conducido también por el Anciano; el cual lee los capítulos, los corrobora con la Biblia y va haciendo preguntas a los asistentes. A continuación describimos una reunión de este tipo.

Al comenzar la reunión de estudio "Discurso semanal" la gente asistente se va saludando (esta gente asiste al acto bien vestida: mujeres con vestido o falda, y hombres con pantalón largo y camisa larga) 89, al dar las 4 p.m. en punto comienza la

---

89 Hay que hacer notar que la gente con cargos en la secta (publicadores u otros) tienen que vestir de camisa larga o corbata, pantalón largo de vestir y zapato negro; los que no tienen cargo no pueden vestirse así. Este atuendo es literalmente un uniforme puesto que la misma

sesión escuchando una versión al piano de un cantico de alabanza a Jehová tocado en un aparato de sonido. Finalizando esto se dice una oración pidiendo a Jehová su ayuda para aprovechar el estudio.

En esta ocasión la sesión estuvo dirigida por Isidro Rebolledo, Anciano auxiliar (una constante de todas las reuniones a las que asisti fue la dirección unica de las mismas por los miembros de la familia Rebolledo), y tuvo como tema lo siguiente: cómo agrada a Dios que le sirvamos? el cual fue expuesto por José Rebolledo (Anciano). Este discurso toma 45 minutos exactos y ahí se explica bíblicamente el tema y se hacen preguntas y comentarios.

Al terminar esta parte de la reunión se dan avisos dirigidos a los asistentes y publicadores así como también se da el número de personas que asistieron a la reunión, que en esta ocasión fue de 114 personas (estos eventos son los que concentran el mayor número de personas en Nuevo Balsas arriba de mítines políticos y asambleas ejidales). Acto seguido comienza la siguiente parte de la sesión, "el estudio semanal de La Atalaya": ahí se estudia un tema con anterioridad sealado por la misma revista, la dinámica es la siguiente. Un orador, en este caso Isaias Rebolledo (publicador e hijo de José Rebolledo) lee párrafo por párrafo el

---

secta, por medio de los Ancianos de la congregación, se encarga de distribuir y comercializar esa ropa entre sus miembros. La diferencia entre la gente con cargo y sin cargo no sólo existe en el atuendo: los únicos capacitados para orientar y contestar preguntas de la gente son las personas con cargo, si uno pregunta a un oyente él lo remitirá a alguien con cargo.

tema de la revista, y por cada parrafo leído corresponde una serie de preguntas, también incluidas en la revista.

Así transcurre toda la sesión, "no toda la gente participa para contestar las preguntas, por lo general es la misma gente de siempre quien participa". Al final de esta sesión se vuelven a dar avisos, como por ejemplo; el pasar a recoger ya las revistas de la secta para ir vendiéndolas en la comunidad. Como acto final se ora a Jehová dando gracias por el "banquete espiritual" y se irrumpe con un aplauso para despedir la sesión de estudio del día.

"Escuela de formación para profesores o del Ministerio Teocrático, y reunión para la formación de buenos discípulos".

Esta reunión se realiza los viernes de 4 a 6 p.m. y esta dividida en dos al igual que la anterior: primer hora, la escuela de formación para profesores; segunda hora, la reunión para la formación de buenos discípulos.

La escuela de formación para profesores consiste en un discurso acerca de las "verdades" bíblicas. Participa el Anciano y una serie de oradores, que son estudiantes con cargos; estos explican y enseñan mediante un discurso algún tema de la Biblia. Estos participantes son calificados y aconsejados públicamente en la reunión por el Anciano (estos participantes buscan subir a otro cargo más alto en la jerarquía de los Testigos de Jehová, por eso se les califica su exposición; es una especie de examen).

Terminando la primer hora se hace un intermedio para que los asistentes descansen y a la vez se dicen los anuncios, al

terminar este receso se continua con la "reuniòn para la formaciòn de buenos discipulos".

Aquí se realizan discursos biblicos y se realizan preguntas sobre los mismos. El fin principal de esta reuniòn es enseñar la forma en que debe comportarse un Testigo de Jehová ante la gente: modales, lenguaje, forma de abordar a la gente en toda ocasiòn, etc...En otras palabras, prepararla para el servicio de campo; esto se hace por medio de oradores o por dramatizaciones.

En las dramatizaciones que tuvè oportunidad de presenciar (en donde participaban publicadores) siempre se consigue convencer a la gente abordada, y esta acepta a los Testigos de Jehová de buena gana. En la realidad en Nuevo Balsas esto no siempre es así (se les insulta y cierran las puertas), pero se realiza así para motivar a los miembros de la secta al trabajo de campo.

#### Reuniòn de estudio del libro de la congregaciòn.

Se realiza los sabados en dos horarios, 10 a.m. y 4 p.m.. El objetivo de esta reuniòn es estudiar algùn libro publicado por la sociedad Watch Tower, que en el caso de Nuevo Balsas es; "La Biblia: palabras de hombres o palabre de Dios".Este libro trata sobre las justificaciones presentadas por los Testigos de Jehová para creer en la Biblia como palabra de Dios y refutar las afirmaciones de la ciencia.

La discuciòn en la congregaciòn en torno a este libro estaba centrada sobre la autenticidad y veracidad o no de la arqueologia como ciencia capaz de afirmar o refutar a la Biblia como algo

històrico. Las conclusiones sacadas por la congregaciòn fueron las mismas escritas en el libro: los resultados de la arqueologia no son confiables y por ende no sirven; la arqueologia no es una ciencia exacta ya que los arqueologos sacan conclusiones subjetivas; las pruebas arqueològicas son destruidas por los mismos arqueologos al escavar, por lo que no pueden presentar pruebas reales de sus afirmaciones; no hay acuerdo en cuanto a fechas y conclusiones, siempre cambian. Por lo tanto, no podemos basarnos en la arqueologia (NI EN NINGUNA CIENCIA) para probar la veracidad e historicidad de la Biblia. El unico lugar donde podemos apoyarnos para saber que la Biblia es palabra de Dios y no de los hombres es la misma Biblia, porque ella lo dice.

La reuniòn de estudio del libro de la congregaciòn tiene el fin de preparar a la gente para refutar las criticas de otras corrientes de pensamiento, asi como reafirmarlas en el estudio y veracidad de la Biblia y postulados de la secta.

La dinamica de la reuniòn se da de la siguiente forma: el conductor, en este caso Isaias Rebolledo, da lectura a cada parrafo del libro (el conductor puede estar auxiliado en la lectura por algùn publicador) y despuès hace preguntas extraidas del texto a los asistentes; estos alzan la mano para pedir oportunidad de contestar las preguntas.

Como la participaciòn en esta reuniòn ha sido "muy triste" al finalizar la misma se ora a Jehovà pidiendo guìa y perdon por no estudiar "ya que saben que a El no le agrada que su organizaciòn no estudie", por lo que pidieron en la oraciòn que si "era su

voluntad les abriera el intelecto para aprender y de esta manera no volver a molestarlo" (esto es un ejemplo de como en la secta se usa la oración como coerción al grupo, más adelante irán apareciendo otros ejemplos).

Además de estas reuniones existen los estudios bíblicos, los cuales consisten en reuniones en casas particulares para aprender la escritura sagrada o algún otro texto de la secta.

Otro tipo de reuniones realizadas por los Testigos de Jehová son las "Asambleas de Distrito".

#### Asambleas de Distrito.

Son reuniones fuera de las congregaciones que se celebran una vez al año durante 3 ó 4 días. A estas reuniones acuden los Testigos de Jehová de los circuitos integrantes del distrito específico donde se realiza la reunión. Estas asambleas son organizadas y preparadas por el cuerpo gobernante de los Testigos de Jehová, mismo que indica quienes participan como oradores y que van a decir.

Durante nuestro trabajo de campo tuvimos la oportunidad de asistir a una de estas asambleas de distrito, que en este caso se realizó en Iguala, Guerrero los días 22, 23, 24, y 25 de noviembre de 1990; y estaba titulada "Lenguaje Puro". Describiré a continuación sólo la dinámica de una reunión ya que todas son iguales, mantienen el mismo orden de cosas; acto seguido presentaré los temas de cada uno de los días de reunión.

Las reuniones tienen un horario de 9 a.m. a 5 p.m. con un intermedio de las 11.25 a.m. a la 1.40 p.m. (una excepción en el

horario fue la primer reunión de la asamblea, esta empezó a las 3 p.m. y terminó a las 5 p.m.). A pesar de que la asamblea comienza a las 9 a.m., la gente comienza a llegar desde las 5 a.m. para apartar lugares; ya para las 7 a.m. u 8 a.m. no hay buenos lugares disponibles para poder visualizar la plataforma donde se presentan los oradores.

La dinámica de la asamblea de distrito es igual o muy parecida a la de las reuniones en las congregaciones: comienza con unos minutos de música instrumental de los Testigos de Jehová, acto seguido se hace una pequeña oración y comienza la asamblea.

Se presentan uno tras otro oradores, que sólo pueden ser Ancianos, exponiendo temas específicos (programados por el cuerpo gobernante) apoyados en la Biblia; a cada cita bíblica la gente (que no participa como oradores ni responde preguntas) busca la cita en su Biblia y le da lectura en silencio junto con la lectura que hace el orador, igualmente toda la gente va apuntando las citas; a esto se reduce la participación del público. Debemos indicar que esto marca una característica de la secta: aunque las interpretaciones de la Biblia sean no ortodoxas ni en orden: descontextualización de pasajes bíblicos como por ejemplo, del cumplimiento de profecías; si lo dice el orador y "lo comprueba" en la Biblia entonces eso es verdad. Esto es una manera en que la secta convence a la gente de su veracidad.

Al final del discurso de un orador se la aplaude y, tras una breve introducción por parte del conductor de la asamblea, comienza la participación del siguiente orador.



Al igual que en las reuniones de las congregaciones, en estas asambleas se quiere dar un énfasis al orden: los oradores tienen un tiempo establecido para exponer su tema; la gente espectadora debe permanecer callada y sentada durante toda la sesión, sólo se le permite pararse al llegar los anuncios, antes no (a menos que sea alguna necesidad). A algunos miembros de las congregaciones se les asignan tareas para el buen desarrollo del evento: se forman comisiones de venta de literatura, alimentos, primeros auxilios, limpieza, acomodadores; cabe mencionar que en la asamblea se quiere dar la impresión de una verdadera hermandad, o sea; que la gente crea o sienta que el trato es desinteresado y en confianza, un ejemplo de esto es la venta de alimentos.

Se toma un refresco o una bolsa de comida de algún puesto, pero el encargado del mismo no cobra, existen varias cajas azules con la leyenda "contribuciones para la obra" donde la gente deposita el importe de lo adquirido. Un informante mencionó: "se nos dice que no se vigila a la gente, se confía en que pague, más esto no es verdad puesto que el encargado vigila que se deposite el dinero después de adquirir algo" (no se dice a la gente que pague, se le vigila con la vista). La gente en este aspecto se queja porque dice que tiene que depositar más dinero de lo que vale el producto porque no se puede conseguir cambio, y aunque se menciona que se vaya consumiendo el importe que hecho a la caja posteriormente, a la gente no le gusta hacer esto porque se siente vigilada. Al llegar la hora del intermedio este es utilizado para descansar y comer, la mayoría de los asistentes

realiza esto en los patios del local de asamblea ya que han llevado su comida y se reúnen en grupos familiares y de amigos de congregación para este fin.

Al reanudarse la actividad de la asamblea esta continua con la misma dinámica ya descrita, la asamblea finaliza con una oración y el número de personas asistentes (al igual que en las reuniones de congregación), que durante los cuatro días de asamblea fluctuó entre 2115 a 3478 personas 90.

La asamblea de distrito tiene las siguientes finalidades, según la secta: 1.-que la gente de las congregaciones se conozca entre sí (cosa que se da muy poco ya que cada quien anda con su congregación y familia, y no se relaciona mucho con extraños).

2.-Que la gente aprenda lo que enseña la Biblia. A este respecto se dice que el fin de la asamblea es fortalecer y alentar la permanencia de la gente en la organización; veamos los contenidos de cada día de asamblea para comprobar esto.

Primer día, jueves 22/nov./90. La temática es sobre posiciones religiosas y creencias. Se presentan testimonios de adhesión y permanencia en la secta por crisis sentimental o de sufrimiento, así se menciona, por ejemplo: casos en que la forma de vida anterior de una persona era pecaminosa y perversa, por lo que siempre tenía problemas en el trabajo, familia, amigos, etc. Pero

---

90 El anunciar el número de asistencia quizá sirva más para estimular a la gente al ver el crecimiento de los Testigos de Jehová, que como una actividad de fraternización; más aún si tomamos en cuenta que la mayoría de la gente asistente a esta asamblea es de extracto humilde y campesino, provenientes de comunidades y congregaciones pequeñas.

"gracias a Jehová que la condujo a su organización, se libró así de esa vida de enfermedad y muerte". Se presentaron también testimonios con los que se alienta a los oyentes a tomar cargos en la secta para que así crezcan las bendiciones de Jehová para con ellos. Aquí pudimos ver otra característica de la secta, la espiritualidad se expresa en el cambio de vida de la gente, en que le vaya bien en su trabajo, familia, amigos, etc. "En eso se ven las bendiciones de Jehová a quien hace su voluntad en su organización"; las experiencias emocionales, místicas o milagrosas no son aceptadas argumentando que eso se usó sólo en tiempos bíblicos para convencer a la gente, pero que ya no son usados por Jehová (cualquier experiencia actual de este tipo es algo demoníaco según la secta).

Lo místico se relega exclusivamente a la escatología, a las profecías: se interpretan estas a la luz de la premisa del próximo fin del mundo en que se acabará con la religión falsa (todas las Iglesias cristianas son "Babilonia la grande", "la gran ramera"). Para la secta las profecías se han venido cumpliendo desde 1914 (cuando regresa Cristo de forma invisible y nace el Reino) hasta la fecha; las profecías cobran así actualidad y contemporaneidad (el mencionar la religión falsa y el próximo fin del mundo en el Armagedón es una constante de todos los días de asamblea).

Segundo día, viernes 23/nov./90. La temática es sobre como dedicarse al trabajo de la secta. Se dieron testimonios sobre la utilización o "compra de tiempo" para el trabajo en la

organizaci3n; se vuelve a hacer enfasis de que las pruebas de que Jehovà esta complacido y apoya a los Testigos de Jehovà se reflejan en la forma de vida seguida biblicamente, y en la ayuda que da su organizaci3n a sus miembros.

Se presenta el primer drama u obra de teatro, su contenido es religioso y muestra las doctrinas de los Testigos de Jehovà: en este caso trata la obra sobre las desventajas de las actividades comunitarias para los jovenes Testigos de Jehovà, ya que estas los apartan de Jehovà al forzarlos a reunirse con "paganos" y adorar "idolos" (símbolos patrios, etc.).

Tercer día, sabado 24/nov./90. La temàtica es sobre las ventajas de estar en la organizaci3n de Jehovà. Se presentan testimonios acerca de los beneficios que Jehovà brinda en las reuniones de congregaci3n, asambleas y literatura de su organizaci3n.

En cuanto a la literatura se menciona que los miembros de la organizaci3n no son vendedores de libros y que no es esto ningùn negocio; sin embargo se enfatiza la venta de la literatura en toda ocasi3n: platicas, asambleas, reuniones, etc. La literatura de la secta es indispensable para estudiar sus creencias y organizaci3n, por lo que se constituye en una herramienta inexcluíble para el trabajo de la secta (se presentaron nuevas publicaciones y donde adquirirlas).

Cuarto día, domingo 25/nov./90. La temàtica es sobre la cristiandad. Se enfatiza a la cristiandad como la "gran ramera" mencionada en el Apocalipsis de San Juan; en la imperiosa necesidad de salirse de ella y formar parte del pueblo de Jehovà

(los Testigos de Jehová) para salvarse de la próxima e inminente destrucción del mundo. Se presenta un segundo drama religioso relacionado con la infidelidad religiosa y el castigo de Jehová a los que caen en esto (se menciona a la religión falsa).

Hagamos aquí un alto para analizar estas reuniones de los Testigos de Jehová. De lo que hemos visto hasta el momento, podemos sacar una serie de constantes, en cuanto a mensajes y contenidos, transmitidos por la secta a sus miembros en cada reunión; esto con un fin claro: asegurar la permanencia y total obediencia de los miembros de la secta. Veamos las constantes.

1.-La única organización de Dios acreditada en la tierra son los Testigos de Jehová, fuera de ella no hay salvación puesto que es la depositaria de la verdad y hace su voluntad (los miembros de otras religiones y desertores de la secta serán destruidos).

2.-Las posiciones religiosas y creencias de la organización son las verdaderas.

3.-Mensaje escatológico: el fin del mundo está cerca, las profecías se cumplen.

4.-Preparación, estimulación e impulso para realizar trabajo de campo (publicar).

5.-Estudios centrados en revistas y publicaciones de la secta: "no se puede dudar y renegar de la que Dios da a su organización por medio del «esclavo fiel y discreto»», sólo en esas publicaciones y su Biblia está la verdad sobre Dios; esta no está en otras religiones ni en la ciencia.

Acabamos de enseñar arriba que el fin de las enseñanzas transmitidas por la secta a sus miembros es el de permanencia y obediencia total de los mismos a la organización; dando un vistazo a las posiciones ideológicas que acabamos de enunciar podemos ver como se logra esto. La secta se estructura como un sistema cerrado a las influencias del exterior, toda y la única verdad esta en ella; nada fuera de la misma (miembro que no acepte esto es expulsado), esto es una característica de las sectas según Bryan Wilson.

Es importante hacer notar que esta posición llega al grado de desconocer totalmente a la ciencia: los Testigos de Jehová cuestionan la veracidad científica de diversas disciplinas (como el ejemplo que veíamos de la Arqueología), existe un desprecio por la ciencia como fuente de información y construcción de conocimiento, tanto para acercarnos a Dios (refutar o no la Biblia), como para la elaboración de normas de vida validas y gobiernos capaces de éxito (entiendase valides y éxito como sinonimos de paz y armonia total en el mundo. Visión milenarista). "El conocimiento mejor y el camino de la paz es el de Jehová, y eso esta en su palabra".

Si bien hay un desprecio por la ciencia, no se puede decir que haya un desprecio por el "intelectualismo", el estudio o el conocimiento; ya que se enfatiza el estudio de la palabra de Dios como la única forma posible de alcanzar el agrado de Dios.

La salvación no se logra por Fe sino por el conocimiento de las cosas de Dios, esto es una característica importante de la secta;

por eso se motiva el estudio de las Santas escrituras y literatura de la organización: "fuera de las escrituras no podemos afirmar nada acerca de Dios, sólo en la Biblia se encuentra este conocimiento y no en otro lugar (gobiernos, ciencia, etc.).

No sólo existe una cerrazón y desprecio por la ciencia sino también por todas las demás religiones: el conocimiento de Dios está en la Biblia, pero sólo los Testigos de Jehová (según ellos) tienen la interpretación real y verídica de la misma; las demás religiones (en este caso cristianas, ya sean Católica o protestantes) están corrompidas y no tienen interpretaciones verdaderas (las religiones no cristianas también están mal, son paganos).

La cerrazón de la secta ante las otras religiones cristianas se ve asentuada además por la posición de que la única Biblia bien traducida y válida es la de ellos (al estar la cristiandad corrompida, sus Biblias también lo están). Esto nos da como resultado, como ya mencionamos, un sistema religioso sumamente cerrado donde sus integrantes, al sólo reconocer sus postulados y Biblia (junto con el resto de sus publicaciones) como legítimos, y al dejar pasar otros tipos de argumentos y la ciencia; se convierten en personas dogmáticas que siguen ciegamente a su organización. Las reuniones de estudio tienen este objetivo de preparar a la gente a refutar todos los argumentos posibles, así como a manejar las circunstancias de discusión desde su óptica: si uno discute con ellos con una Biblia que no es la suya dicen,

"la cristiandad se corrompió (prueba de ello es su participación en las guerras y matanzas) y por lo tanto su Biblia también, y no sirve para acercarse a Dios". Si uno discute con ellos desde el punto de vista de la ciencia, ellos no reconocerán a esta con valor para discutir sobre Dios. Si uno no quiere hablar con ellos o sale de pleito, lo volverán a visitar e insistir en sus postulados; si de plano se les rechaza toman el pasaje bíblico en el que Jesús dice a sus apóstoles: "en la casa donde no los reciban, salgan de ella y sacudanse el polvo de los pies en señal de protesta".

Regresando al postulado de los Testigos de Jehová de que su Biblia es la única válida, quisiera profundizar un poco sobre ello. Lo que a continuación presentamos no pretende ser un análisis exhaustivo de la Biblia que esta secta utiliza (91), tampoco pretende presentar un punto de vista partidista de que religión esta en lo cierto o no; sólo queremos ilustrar como el radicalismo de la secta es aumentado al manejar una Biblia, no sólo interpretada, sino traducida y elaborada de acuerdo a sus creencias.

Para la secta su Biblia es la mejor, reproduzco palabras de José Rebolledo Anciano de Nuevo Balsas:

"La gente dice que nuestra Biblia esta mocha, más no es verdad; consta de 66 libros fielmente traducidos por personas de Dios (Testigos de Jehová) de los textos griegos y hebreos originales, y puestos en lenguaje moderno. Los que

---

91 Para un estudio más completo sobre este tema recomendamos el libro "Proceso a la <<Biblia>> de los Testigos de Jehová" de Eugenio Denyans; Editorial CLIE, Tarrasa, Barcelona.



dicen que a nuestra Biblia le faltan cosas es porque en los originales eso que falta no esta, por lo que no aparecen las mismas palabras o parrafos que se encuentran en las otras Biblias. Es por eso que en algunas partes sólo aparecen guiones o las numeraciones de los capitulos no continuan según el orden que deberían tener. Además, nuestra Biblia salió a la circulación después de una discusión y aceptación de todas las sociedades bíblicas que analizaron el texto".

A pesar de esta afirmación veamos algunos problemas que presenta la Biblia oficial de los Testigos de Jehová: "La Traducción de Nuevo Mundo de las Santas Escrituras".

Un primer punto que resta seriedad y credibilidad a esta traducción es la omisión de fuentes bibliográficas (se afirma que por humildad no se hace esto), quiénes tradujeron?, cuándo?, dónde?, etc. Además, la traducción castellana no esta transcrita del hebreo y griego como se afirma, sino del inglés.

Un segundo punto (el más importante) se refiere en si a la traducción misma: con el pretexto de poner el lenguaje de la Biblia en idioma moderno y comprensible para todos, la secta de los Testigos de Jehová cambia palabras y ortografía que origina que el significado de muchos pasajes bíblicos cambie de acuerdo a sus doctrinas. Veamos algunos ejemplos.

Tomando como punto de comparación tres Biblias diferentes a la de los Testigos de Jehová, dos católicas y una de Iglesia protestante histórica; comparemos varios versículos. Los Testigos de Jehová dicen que Jesús no es igual a Jehová, sino que es un "dios menor" diferente a El; una de las comprobaciones que presentan en su Biblia es: evangelio de Juan capítulo uno versículo uno.

"En el principio la palabra era, y la palabra estaba con Dios, y la palabra era UN Dios".  
(Marcamos las palabras agregadas que alteran el sentido).

Sin embargo en otras Biblias leemos:

"En el principio era el Verbo, y el Verbo estaba frente a Dios, y el Verbo era Dios". (La Sagrada Biblia. Versión católica) 92.

"En el principio era el Verbo y el Verbo estaba frente a Dios y el Verbo era Dios". (La Nueva Biblia Latinoamericana. Versión católica).

"En el principio era el Verbo, y el Verbo era con Dios, y el Verbo era Dios". (La Santa Biblia. Versión protestante).

Al agregar la palabra "un" los Testigos de Jehová cambian el sentido y pueden separar a Jesús de Jehová, a diferencia de las Iglesias cristianas que entienden este versículo como Jesús es Dios, Yavé (Jehová). Veamos otro ejemplo. Los Testigos de Jehová niegan que exista un espíritu o alma que sobreviva a la muerte corporal, para confirmar su teoría alteran los signos de puntuación del siguiente versículo:

Evangelio de Lucas capítulo 23 versículos 42 y 43. (Pasaje de la crucifixión).

"Y paso a decir: Jesús, acuerdate de mí cuando entres en tu reino. y él dijo: verdaderamente te digo hoy ¡ estarás conmigo en el paraíso".

Pero a diferencia de esta traducción, en las Biblias de las Iglesias cristianas (que si creen en la inmortalidad del espíritu) encontramos:

"y dijo a Jesús: acuerdate de mí cuando vinieres a tu reino. Entonces Jesús le dijo: de cierto te digo, hoy estarás conmigo en el paraíso". (Sagrada Biblia. Versión católica).

---

92 Las referencias bibliográficas completas de estas Biblias se encuentran en la sección de bibliografía.

"y añadió: Jesús, acuerdate de mí cuando llegues a tu reino. Respondió Jesús: realmente te digo que hoy estarás conmigo en el paraíso". (La Nueva Biblia Latinoamericana, Versión católica).

"decía después a Jesús: acuerdate de mí, cuando hayas llegado a tu reino. Y Jesús le dijo en verdad te digo, que hoy estaras conmigo en el paraíso". (La Santa Biblia, Versión protestante).

Los Testigos de Jehová al escribir dos puntos después de "en verdad te digo hoy:" cambian el sentido y presentan esta expresión como una simple forma de hablar, sin nada relacionado a la sobrevivencia del espíritu después de la muerte, que es el sentido que se obtiene en las otras versiones que presentamos: Jesús promete al malechor que ese mismo día en que van a morir, estarán en el paraíso.

Podríamos así seguir citando ejemplo, pero para ahorrar espacio y tiempo presentaré algunos textos bíblicos que el lector puede posteriormente ir comparando: Romanos 9,5; se añade el Verbo SEA, y así impiden que la palabra Dios se refiera a Cristo.

Tito 2,13; 2 Pedro 1,1: añaden DEL antes de Salvador, separando así a Dios y al Salvador Jesucristo. Comparece también Juan 7,29; 10,39; 14, 10-11; Mateo 26,26-28; se vea como se intercalan palabras como "representante", "en unión", "significa", etc. Otros ejemplos son: Juan 1,42; Mateo 16,25; 2,1; 19,28; Lucas 1,28; Romanos 14,1-14.

Los testigos de Jehová con sus doctrinas y, al utilizar un "lenguaje moderno"; despojan y cambian muchos de los contenidos simbólicos del cristianismo tradicional e imponen otros que responden a sus concepciones religiosas. Al hacer esto despojan a

sus miembros (provenientes en su mayoría del cristianismo tradicional) de toda una carga cultural heredada a lo largo de su vida y religión anterior, y se les incorpora a un nuevo sistema cerrado, a "un cristianismo puro sin manchas paganas y diabolicas" (los Testigos de Jehová se dicen cristianos).

Para redondear nuestra exposición de lo que es la secta de los Testigos de Jehová, pasemos ahora a ver sus creencias para que acto seguido veamos como se entienden estas en el reacomodo poblacional de Nuevo Balsas.

TESTIGOS DE JEHOVA

T E O L O G I A			C O S M O V I S I O N				
	Profesional	Pastoral	Popular	Jesucristo	Iglesia	Biblia	Salvación
Descripción	Sectaria Autoritaria	Excluyente rigurosa	Circuitos regionales	Niega la deidad de Cristo	Negación absoluta	Es la palabra de Jehová. Dios	Eterna. Sólo a los escogidos
Lógica	Metódica Dogmática	Teocrática vertical	Contra las idolatrías	Hombre perfecto que murió en la Cruz		Leerla y memorizarla	Sólo con la llegada de Jehová
Método	Idealista ortodoxo	Estricta de las leyes divinas	Hostilidad y negación de las autoridades terrenas	Fue un mensajero de Dios, seguirlo		Entenderla con la interpretación de Russell	Imitar a Jesús, la obra de Jehová
Tiempo y Lugar	"Torre del vigía de Sión" 1879	Intérpretes del plan divino de Jehová	Reuniones de estudio, grupos	Muestra del plan divino en el mundo		Registro de la vida de Cristo	Próximo advenimiento de Dios
Agentes	Presidente y asistentes	Asamblea de 40 miembros	Evangelizadores y misioneros	"Simbolizados" por Jehová, testigos		Hermanos servidores de estudio	Profesías bíblicas cumplidas, catástrofe
Producción oral	Discursos programas de radio	Extractos de la Biblia y temas actuales	Reproducción de las lecturas y profesías	Denuncia de fraudes y errores de la iglesia		Extracción minuciosa de fundamentos de la Biblia	Sólo se salvarán 144 000 testigos
Producción escrita	Libros y Revistas "Atalaya" "Despertad"	Folletos y programas	Cuestionarios cerrados	El Reino de Jehová será de 1000 años		Reinterpretación a Russell	Escogidos para reinar con Jehová

## C R E E N C I A S.

A continuación presentamos un listado de las principales creencias de la secta de los Testigos de Jehová (no es intención aquí decir si son o no verdaderas estas creencias, sólo las ilustraremos).

El nombre de Dios es Jehová.

No existe la Trinidad. No existe un sólo Dios en tres personas, la Trinidad es un mito pagano a la manera de Osiris-Horus-Isis entre los egipcios o Brahma-Rudra-Visnú entre los indios. Existe un sólo Dios.

Jesucristo no es Dios. Jesús es "un dios poderoso" pero no es igual a Jehová, es la primera criatura formada por Dios; es su Verbo, o sea el Arcángel San Miguel. Este Arcángel se encarnó en María (por esto no se les clasifica cristianos, por negar la divinidad de Cristo).

Jesucristo no resucitó con el cuerpo. Lo que Jehová Dios sacó del sepulcro fue una criatura espiritual, el cuerpo de Jesús no se sabe si se desintegró o está oculto, etc

El Espíritu Santo no es Dios. Como consecuencia de negar la Trinidad, mencionan que el Espíritu Santo no es una persona de la misma, no es Dios; sólo es la "fuerza activa de Dios". Con lo que El realiza las cosas.

María no es la madre de Dios.

María no es Virgen. Tuvo más hijos después de Jesús.

La verdadera Iglesia de Cristo es la organización de los Testigos de Jehová. La Iglesia fundada por Cristo degeneró y se convirtió en un instrumento demoníaco. Los Testigos de Jehová fueron elegidos para restaurar la verdadera casa del Señor y destruir a las demás Iglesias cristianas degeneradas.

Bautismo sólo de adultos.

Se prohíbe tener imágenes religiosas. Según su interpretación del Decálogo (Exodo, 20, 4ss.) mencionan que tener imágenes es caer en idolatría, ya sea imágenes cívicas o religiosas (como los símbolos patrios); se debe rechazar toda esto.

El Alma muere con el cuerpo. Mencionan que no hay un Alma o Espiritu que sobreviva a la muerte. Al morir el cuerpo todo se destruye.

El infierno no existe.

El fin del mundo esta cerca. Se menciona que Cristo regresaria al mundo primero en 1874 para instaurar un reino de mil años donde El junto con los elegidos reinarian. Al no ocurrir nada se mencionó que Cristo si regreso pero de forma espiritual, pero que el fin del mundo seria en 1914 y durando el milenio hasta el 2914; nada ocurrió (estas son interpretaciones de Russell). Se volvió a cambiar la "profesia" y el fin del mundo y venida de Cristo seria en 1918, tampoco nada ocurrió. Se profetizó también que para 1925 iban a resucitar los patriarcas del Antiguo Testamento pero tampoco esto ocurrió (interpretaciones de Rutherford). Actualmente ya no se dan fechas para el fin del mundo, pero se menciona que esto ocurrirá cuando el ultimo individuo nacido en 1914 muera; y según sus cálculos ya falta muy poco. (Las señales se ven por todos lados: guerras, hambres, pestes, infidelidad, desobediencia, etc. Las profesias se estan cumpliendo).

Diferentes resurrecciones. 1.-Resucitarán 144 mil mejores Testigos de Jehová que reinarán con Cristo en el cielo durante todo el milenio. 2.-El resto de los Testigos de Jehová resucitará para vivir en un paraíso en la tierra durante el milenio (serán puestos a prueba por ultima vez ahí para después ocupar el paraíso por siempre). 3.-Resurrección de pecadores para su destrucción. Los miembros de otras religiones que nunca supieron de los Testigos de Jehová tendrán la oportunidad de convertirse en esa resurrección y salvarse como Testigos de Jehová, sino aceptan la conversión serán destruidos también.

El mundo sólo puede ser cambiado por Jehová. El mundo esta corrompido y sólo Jehová puede traer la paz y el bien a el mediante su destrucción en el Armagedon. Cualquier intento humano por cambiar el mundo y traer la armonia esta censurado y visto como algo demoniaco (la O.N.U. es la "bestia salvaje" de la que habla el Apocalipsis).

El dios del mundo es satanas. Los gobiernos del mundo son de satanas y deben rechazarse (no participar en politica, administración, simbolos patrios, nacionalidad, etc.). Sin embargo, se dice también que los Testigos de Jehová deben de dar testimonio de vida cristiana respetando las leyes de los mismos (lo que es una contradicción).

Esta prohibido comer sangre. Dicen que ese es el simbolo de la vida que ha puesto Dios en el hombre ("su Alma"), y por lo tanto sólo a Jehová le pertenece (es sagrado, no se debe comer o donar y aceptar sangre).

No existen los sacramentos. Sólo se acepta el bautismo pero con diferente significado: no borra el pecado original, sólo es un símbolo de dedicación a Dios. La Eucaristía o cena del Señor sólo se realiza una vez al año, pero no se piensa que realmente este Jesús ahí; es sólo un símbolo para recordarlo.

No se consideran una Iglesia. Son una sociedad cultural.

Procelitismo agresivo y constante.

#### SECTA DE LOS TESTIGOS DE JEHOVA Y SITUACION ECONOMICO-LABORAL EN NUEVO BALSAS.

Ya hemos visto en el capítulo correspondiente al contexto del estudio la situación económica general del pueblo, veamos ahora como el reacomodo afectó económicamente a los Testigos de Jehová y que papel juega esto como causa de conversión a la secta.

Los Testigos de Jehová, tomados como grupo en el pueblo, también sufrieron las consecuencias y repercusiones económicas traídas por el reacomodo. Al igual que el resto de la población de Nuevo Balsas, los Testigos de Jehová registraron una baja en su producción agrícola: según los datos de la encuesta levantada en la congregación, este grupo antes del reacomodo producía un total aproximado de 13 toneladas 680 kilos de maíz, mientras que después de suscitado el reacomodo su producción bajo a 3 toneladas 400 kilos aproximadamente; en total tenemos una baja del 75% en la producción.

En la tabla que presentamos a continuación, podemos apreciar en que productos agrícolas incidió la baja.



PRODUCTOS AGRICOLAS SEMBRADOS POR LOS TESTIGOS DE JEHOVA		
Producto	Antes del reacomodo	Despuès del reacomodo
Maiz	94%	90%
Calabaza	55%	45%
Frijol	38%	9%
Ajonjolì	22%	0%

La baja productiva entre los Testigos de Jehová tiene las mismas causas que la del resto de la poblacion: pérdida de tierras por inundación o incomunicación; tierras de mala calidad e insuficiencia de las mismas; etc. Esta pérdida de terrenos ha originado también cambios en la condición de la tenencia de la tierra de los integrantes del grupo de los Testigos de Jehová, veamos la tabla siguiente.

CONDICION DE LA TENENCIA DE LA TIERRA ENTRE LOS TESTIGOS DE JEHOVA		
Condición	Antes del reacomodo	Despuès del reacomodo
Ejidatarios	9 (30%)	6 (20%)
Propietarios	3 (10%)	1 (5%)
Avecindados	19 (60%)	24 (75%)

Por otro lado, el rubro ganadero entre este grupo también se vió afectado: antes del reacomodo el 23% de los grupos domésticos poseía ganado de algún tipo, y el resto (72%) no lo tenía; en la

actualidad el 100% de los grupos domésticos de la secta no posee ganado. Esta baja en el trabajo del campo ha originado que ingresos que anteriormente se obtenían por concepto de venta de estos productos, ya no entren más al grupo; antes del reacomodo se destinaba un 68% de lo obtenido al autoconsumo y un 22% a la venta, actualmente el 100% es para autoconsumo.

Cómo han compensado los Testigos de Jehová esta baja económico-productiva?; la secta, como organización, de qué forma aporta ayuda?. Tratemos de dar respuesta a estas preguntas.

Desde el punto de vista agropecuario no existen mecanismos utilizados por los Testigos de Jehová que compensen la baja económico-productiva, retomemos el listado presentado en el capítulo pag. 73 sobre posibles rubros de compensación en la comunidad y veamos que pasa con los Testigos de Jehová.

1.-Renta de terrenos. Sólo un grupo doméstico de la secta renta tierras para sembrar, más esto no es la principal fuente de subsistencia: según el informante, esto lo realiza para poder tener un poco de maíz (renta media hectárea).

2.-Plantación de huertas. Es un miembro solamente el que se dedica a esta actividad, produce aproximadamente 300 cajas de mango y 50 de aguacate (22 toneladas en total). Sin embargo esta actividad es realizada en tierras del ejido de San Nicolas, de donde es originario esta persona, luego a radicar a Nuevo Balsas después del reacomodo para estudiar con la secta.

3.-Ganadería. No existe, se poseen algunos animales domésticos.

4.-Pesca. No existen pescadores dentro de la congregación.

Como ya dijimos, agropecuariamente no hay mecanismos que compensen la baja económico-productiva; por lo que ahora veremos otros dos mecanismos de índole no agropecuaria: el comercio y la migración.

5.-Comercio. Esta actividad ha sido sólo una alternativa económica para seis personas dentro de la congregación de Testigos de Jehová en Nuevo Balsas, estas son: José Rebolledo (Anciano) tienda de ropa; Isidro y Doroteo Rebolledo (Anciano auxiliar y Anciano respectivamente) tienda de abarrotes; Roberto Sotelo (Anciano auxiliar) tienda de abarrotes y verdulería; Eli Rebolledo (publicador e hijo de Isidro Rebolledo) tienda de abarrotes; Anatolio, no poseemos el apellido, (precursor y casi Anciano auxiliar) tienda de abarrotes y comida; en total seis negocios que representan el 8% en la comunidad.

De estas seis personas sólo Roberto Sotelo poseía su negocio desde antes del reacomodo. Es interesante indicar en este caso que los comercios de los Testigos de Jehová son de las personas con cargos más altos dentro de la congregación (los líderes), salvo Eli Rebolledo que es publicador, más es pariente de los líderes. En una serie de entrevistas con las personas arriba indicadas, estas coincidieron en señalar que la procedencia de los fondos económicos para iniciar sus negocios se debía al ahorro personal y a préstamos entre particulares; al cuestionarseles que si los fondos tenían una procedencia de los gastos de la secta, estas personas señalaron que la organización tenía formas de proporcionar ayuda económica a sus miembros, pero

que en el caso de Nuevo Balsas no se ha prestado dinero para la formación de comercios (más adelante veremos las formas en que la secta presta ayuda económica). A pesar de las afirmaciones de los entrevistados, la gente de la comunidad de Nuevo Balsas afirma que los líderes tienen negocios porque la secta les presta dinero; sin embargo, no se pudo comprobar esta afirmación.

Podemos decir que en la secta de los Testigos de Jehová (por lo menos lo visto en Nuevo Balsas) no opera totalmente la concepción de Weber sobre la ética protestante: con el movimiento protestante en Europa, apareció toda una serie de nuevos valores y concepciones que permitieron cambiar las estructuras económicas y sociales de aquellas latitudes, y que, al paso del tiempo, contribuirían a permitir el desarrollo del capitalismo.

Para Weber "el término «ética protestante» se refiere a los impulsos prácticos para la acción que se encuentran en los textos psicológicos y pragmáticos de las religiones" (92). Que no opere la ética protestante en la secta de los Testigos de Jehová se debe en parte a que este movimiento religioso no es protestante (aunque contenga algunos elementos doctrinales de corte protestante), sin embargo; la idea de la relación economía-religión no está totalmente descartada dentro de lo que pasa en la secta en Nuevo Balsas, como podremos notar más adelante.

---

92 Weber, Max: "Rasgos principales de las religiones mundiales", en Sociología de la Religión, pag. 17). Debemos estar conscientes, por otra parte, de que la religión es sólo uno de los factores determinantes para la economía, existen otros como geográficos, climáticos, etc.

Al ingresar en la secta de los Testigos de Jehová los individuos pueden lograr un ascenso social en cuanto a prestigio, cada miembro es sacerdote y está llamado a dar a conocer a Dios; prestigio por lo menos al interior del mismo grupo: se ha ingresado al grupo de los salvos, los que tienen el Espíritu Santo de Dios; cada nuevo miembro que entra al grupo se le ve de forma prestigiosa y respetable por parte de los miembros que ya forman parte del grupo. Esta visión de prestigio se reduce al interior del grupo, ya que la mayoría de las veces a los Testigos de Jehová de Nuevo Balsas se les ve como ignorantes o tontos que se dejan engañar (93).

Sin embargo, este prestigio social no va acompañado por un ascenso económico (sólo se dió el caso de las seis personas con negocio) ya que la secta no promueve la acumulación de riquezas: se piensa que no tiene ningún fin hacer esto ya que la destrucción del mundo está cerca y todo lo realizado se perderá. Por otro lado, no poseen una ética del trabajo como forma de salvación; "la salvación sólo se da haciendo la voluntad de Jehová, estudiando y conociendo sus cosas"; desde este punto de

---

93 Hay que notar aquí que a los Testigos de Jehová el resto de la población de Nuevo Balsas los tiene por ignorantes, tontos, locos, etc.; esto por no seguir las costumbres de vida, conducta y religión tradicionales. Por su lado, los Testigos de Jehová consideran al resto del pueblo, que no se apega a lo que ellos piensan y a la Biblia; como ignorantes, cerrados, perdidos, paganos, etc. Para Geertz estas concepciones se explican por no compartir y sentir de igual forma las estructuras culturales: "los individuos que ignoran las normas morales y estéticas que formulan los símbolos, que siguen un estilo de vida discordante, son considerados no tanto malos como estúpidos, insensibles, faltos de ilustración, o en el caso de extremo desamparo, dementes. (Geertz, op.cit. pag. 120).

vista a los miembros de la secta se les insta a no trabajar los días de estudio en la congregación (tres días a la semana).

Pasemos ahora al otro mecanismo de posible compensación económica, la migración con fines laborales.

6.-Migración. Como vimos en el apartado sobre la migración contenido en el capítulo dos de este trabajo, la migración es la principal arteria de ingresos a la comunidad de Nuevo Balsas; sin embargo la migración no tiene la misma importancia para los Testigos de Jehová: la secta prohíbe la migración laboral de manera ilegal a sus fieles. Los Testigos de Jehová argumentan que un miembro del pueblo de Jehová debe dar testimonio de su condición "portandose bien" y obedeciendo las leyes, como consecuencia la migración ilegal es ir en contra de la voluntad de Dios.

En Nuevo Balsas la migración se realiza de forma ilegal, por lo tanto la secta la prohíbe a sus miembros. Sin embargo, si la migración es legal, la congregación expide una carta a sus miembros que vayan a migrar, con el fin de que esta le sirva de presentación en alguna otra congregación Testigo de Jehová que se encuentre en el lugar donde va a laborar (94).

---

94 Pudimos detectar a cuatro miembros de la secta (entre ellos a Issias Rebolledo, hijo de José Rebolledo y a Ezequias Rebolledo, hijo de Doroteo Rebolledo), que estuvieron en esta situación. Cabe señalar que estas personas llegaron a la Ciudad de México y se conectaron con la congregación Testigo de Jehová de Aragón, congregación que ha servido de trampolín para obtener trabajo en el D.F.; Ahí llega la gente de Nuevo Balsas que va al D.F..

En la congregación de Nuevo Balsas sólo existen actualmente dos personas que están migradas laborando en los Estados Unidos, mas estas personas no están simbolizadas, o sea; no son realmente testigos de Jehová activos. En el caso de personas que antes de ser Testigos de Jehová migraban ilegalmente a trabajar, al convertirse y simbolizarse, dejaron de realizar esta actividad ya que, de continuar con esto, se les llama la atención y son hasta expulsados de la secta. Mediante la encuesta que aplicamos en la congregación pudimos rastrear sólo ocho miembros de los testigos de Jehová que migraron alguna vez, es importante puntualizar que cuatro de estas ocho personas contactaron con la secta en los Estados Unidos; principalmente en Anaheim, estado de California.

Como podemos apreciar, no existen mecanismos, tanto agropecuarios como de otra índole en el pueblo, que compensen la pérdida económico-productiva traída por el reacomodo a los Testigos de Jehová. Veamos ahora si la secta ayuda en alguna forma a solucionar el problema económico de sus miembros.

Al ingresar a la secta de los testigos de Jehová en Nuevo Balsas, se ingresa también a toda una serie de redes de intercambio y solidaridad (95); redes que ayudan y sirven para atenuar el impacto económico-productivo (y hasta emocional) traído por el reacomodo.

---

95 Ya hemos visto lo que son las redes, según Larriza Lomnitz, por lo que si el lector desea mas información remítase por favor a las pags. 59 a 62 de este trabajo; o a los textos de Larriza Lomnitz citados en la bibliografía.

Los Testigos de Jehová en Nuevo Balsas son un grupo muy unido y en el se dan reglas de solidaridad y ayuda mutua: en cuanto a ayuda económica (manejo y distribución de dinero, prestamos, etc.), se tienen dos formas para solucionar este tipo de problema; 1.-contribuciones voluntarias de los fieles a la secta; 2.-contribuciones económicas de la secta (como institución) a las congregaciones.

#### 1.-Contribuciones voluntarias de los fieles a la secta.

Se organizan colectas para el equipamiento y mantenimiento del salón de estudios; basados en las enseñanzas del Pentateuco se imponen la obligación de ayudar a las viudas, huérfanos y enfermos de su congregación dando una parte de su dinero. Así mismo, se tiene la auto-obligación de ayudar económicamente a sus "hermanos" mas necesitados: "si uno es rico tiene la obligación de ayudar a uno mas pobre que el".

Dicen los Testigos de Jehová que de esta forma han ido sacandose a flote mutuamente. Cabe mencionar que mucha gente del pueblo dice que este es el anzuelo de los Testigos de Jehová, que prometen ayuda económica para que la gente se acerque a la secta: "prometen ayuda para algún negocio, la gente ingresa, pero cuando ya recibió la ayuda regresa a su antigua religión".

Es importante señalar que los prestamos y ayuda económica sólo se da a gente de la congregación que este simbolizada, cualquier persona que no pertenesca a la misma no puede ser ayudada: "si el padre es Testigo de Jehová, pero el hijo no lo es, al hijo no se le ayuda en nada ni aunque se este muriendo!"; la fundamentación



de esto (según la secta) esta en las enseñanzas del Antiguo Testamento en lo referente a que el pueblo elegido no puede tener contacto con "paganos" (son todos los no Testigos de Jehová).

En cuanto a préstamos económicos para establecimiento de negocios, ya hemos visto como esto no se ha dado en Nuevo Balsas, pero también se tiene reglamentación sobre esto: si la secta presta dinero para negocios, el préstamo tendrá que ser posteriormente pagado, además: se impone la obligación, en caso de buscar tener algún socio de negocios, que este sea solamente Testigo de Jehová; en caso contrario no habrá préstamo.

2.-Contribuciones económicas de la secta (como institución) a las congregaciones.

La central nacional de los Testigos de Jehová en México (casa Betel), aporta ayuda económica para la consolidación de congregaciones, esto se hace cuando existe necesidad de realizar gastos muy elevados que estén fuera de las posibilidades de las congregaciones, por ejemplo: construcción de edificios (salones del reino), formación de misioneros, etc.

Es importante señalar que cualquiera que sea el tipo de ayuda económica que la gente reciba, esta será canalizada y controlada por el Anciano de la congregación; esto reafirma su autoridad (volveremos un poco más adelante sobre esto ya que es importante).

Al ingresar en la secta, la gente no sólo se acredita el poder conseguir el tipo de ayuda económica que acabamos de mencionar; sino que también ingresa en una red de ayuda laboral. El Anciano

de la congregación (José Rebolledo) tiene el oficio de albañilería, al contratarse este para algún trabajo, contrata a su vez peones-albañiles que son miembros de la secta: el 26.8% de los jefes de familia encuestados realizan actividades como asalariados, de estos el 81.8% se dedica a la albañilería bajo las ordenes de José Rebolledo y, es factible que el grupo aumente cuando se contratan también a hijos de familia.

## ACERCA DE LA CONVERSION Y LA SECTA.

Para acercarnos a esta problemática, retomaremos las instancias sobre causas de conversión para Clifford Geertz, que ya presentamos y explicamos en la introducción de este trabajo; sin embargo, sólo tomaremos dos de las tres instancias que este autor presenta, por ser estas las de mayor utilidad para nuestra investigación: 1.-límites de fuerza de resistencia; 2.-límites de capacidad analítica.

### 1.-Límites de fuerza de resistencia.

Ya hemos mencionado en otro lugar que una de las características muy importantes de la secta es su posición de preponderar el estudio de sus doctrinas como forma de obtener la salvación: la secta no fomenta el sentimentalismo como base para acercarse a Dios, sino el conocimiento.

Esta posición está muy arraigada en el discurso de los miembros de la secta en Nuevo Balsas; fué muy difícil obtener relatos de conversión que girarían en torno a una crisis por sufrimiento psíquico o físico, los pocos relatos obtenidos (cuatro para ser exactos), giraban en torno a problemas de enfermedad, situaciones familiares, y preocupaciones económicas; solucionándose estos con la intervención de los Testigos de Jehová.

Es muy probable, por el contexto de reacomodo, que existan muchos más casos de conversión por crisis de sufrimiento; sin embargo, el discurso nómico proporcionado por la secta a sus miembros puede estar encubriendo esto; como acabamos de mencionar, la

posición del conocimiento versus el sentimiento esta muy arraigada en el discurso de los miembros de la secta: por medio de entrevistas, o al aplicar la encuesta se tratò de rastrear este tipo de crisis, màs una y otra vez la gente mencionaba que su conversiòn se debía a un desconocimiento de la "verdad", ha haber estado en una religiòn falsa que lo llevaba a estar en contra de Dios. Basandome en estas posiciones obtenidas por entrevista y encuesta entre la congregaciòn Testigo de Jehovà en Nuevo Balsas, podemos pensar que otra posible causa de conversiòn en la comunidad se expresa por medio de una crisis de capacidad analítica.

## 2.-Límites de capacidad analítica.

La encuesta y los relatos de conversiòn apuntan hacia la existencia de una crisis intelectual, un desconcierto en explicar el mundo; pero principalmente una crisis para explicarse la utilidad y pertenencia religiosa. Esta crisis intelectual con relación a la religiòn ha sido propiciada por el trabajo de los Testigos de Jehovà en el pueblo: al ser una secta cuestionadora de las religiones ajenas a ella (en este caso catolicismo y protestantismo), una parte central de sus discursos esta destinado a "desenmascarar y destruir los engaños de las religiones cristianas falsas".

Podemos ver en los relatos de conversiòn las siguientes características generales que nos permiten ver el carácter de la crisis:

1.-Pertenenencia y prácticas religiosas basadas en la costumbre y tradición, individuos sin estudios profundos en la doctrina de la organización religiosa a la que se pertenecía (catolicismo o protestantismo). ↵

2.-Contacto con la secta por medio de sus cuadros (publicadores), preparados en las posiciones religiosas de la secta, entrenados para la prédica y el convencimiento. En este punto de los primeros contactos se utiliza principalmente dos clases de discursos: un discurso escatológico acerca del inminente fin del mundo en el próximo Armagedón y la necesidad urgente de la persona a convertirse en miembro de la secta. Se da también un discurso cuestionador de las posiciones y creencias de las iglesias cristianas, "se demuestra su falsedad".

3.-Como consecuencia del trabajo de los cuadros de la secta, los individuos contactados por la misma empiezan a dudar y cuestionarse las creencias, prácticas, y formas de vida seguidas en su religión.

4.-Incorporación del individuo a estudios regulares en donde se la adoctrina sobre las enseñanzas y prácticas de la secta, además, se la convence de que la religión a la que pertenece (o pertenecía) esta equivocada y no basada en la Biblia. ↵

5.-Incorporación del individuo a la secta, el individuo ahora adapta su vida (prácticas y discursos) a su nueva realidad en la secta, no sólo adapta el presente, sino que interpreta también el pasado bajo el nuevo universo nómico que le da la secta.

En las siguientes tablas podemos observar por donde giran las causas de conversión de la gente de la secta.

MOTIVOS DE CAMBIO DE RELIGION ENTRE LOS TESTIGOS DE JEHOVA	
Se hace lo que dicta la Biblia y sus creencias son verdaderas	75%
Se cambia de vida	45%
Por solidaridad en la secta (reuniones, ayuda, etc.)	40%
Vida eterna y salvación del Armagedón (96)	30%

MOTIVOS POR LOS QUE SE DEJO LA RELIGION ANTERIOR ENTRE LOS TESTIGOS DE JEHOVA	
Inexistencia de solidaridad (no ayuda, malas reuniones, etc.)	72%
No se hace lo que dicta la Biblia y sus creencias son falsas	50%
No se cambia de vida	17%

Dentro de lo que podemos apreciar en las tablas esta precisamente la reproducción del discurso que la secta da a sus miembros, discurso que se "demuestra" en la realidad cotidiana a la que se enfrentan los individuos y con lo que consigue ser creído y

---

96 Aunque esto forma parte de las creencias y debería estar en el primer casillero de la tabla, por su constante repetición e importancia se decidió presentarse aparte.

efectivo. Veamos algunos ejemplos de como se adapta el discurso de la secta al contexto de la población de Nuevo Balsas.

Apoyados en el Antiguo Testamento en lo referente a que el pueblo elegido no puede tener contacto con paganos (que seria toda persona no perteneciente a los Testigos de Jehová), sólo contraen matrimonio entre ellos, entre Testigos de Jehová; sólo realizan fiestas para ellos y no pueden ir a fiestas paganas (como cumpleaños o fiestas cívicas), etc. Este tipo de prácticas ha contribuido a la desvinculación de este grupo en la comunidad, desvinculación que se extiende a esferas políticas y administrativas; los miembros de esta secta tienen prohibida la participación en política ya que "los fieles a Jehová deben renunciar al mundo que gobierna Satanás y buscar a Jehova no aceptando el mundo del demonio (por eso la no participación en política, administración, guerras, etc.). Jesús en su evangelio mencionó que su pueblo debe apartarse del mundo y ser fuerte para no desviar el camino, como los demás cristianos".

En cuanto a este aspecto de no participación política y administrativa, existe una anécdota ocurrida en una asamblea ejidal: "bueno, pero en esta asamblea faltan los Rebolledo; no te preocupes por ellos, ya no son ciudadanos de la tierra sino del reino de los cielos!".

Siguiendo con las implicaciones políticas de las creencias de la secta, se menciona que una de las señales del próximo fin del mundo es que ya se han practicado todos los gobiernos posibles en el mundo, pero que las cosas en lugar de mejorar (como prometen

los gobernantes), están empeorando: "el hombre ya ha tenido la oportunidad de experimentar a ver si podía vivir bien sin Dios, ahora ha llegado el momento de que Jehová instaure su gobierno (que es el sistema de vida y organización seguido actualmente por los testigos de Jehová), pero primero vendrá el Armagedón". (palabras de José Rebolledo).

Durante una plática con Doroteo Rebolledo este mencionò que el cumplimiento de las profecías acerca del Armagedón ya estaba cerca, y que la prueba estaba en una profecía de Isaías:

"se menciona ahí que el reino del Norte entrará en combate con el reino del Sur, el reino del Norte representa al socialismo ateo que ataca a la organización de Jehová y a todas las religiones; el reino del Sur representa al capitalismo, que no repudia a las religiones pero que está desviado también del camino de Dios. La tercera guerra mundial entre estos dos reinos es el esperado Armagedón".

Doroteo mencionò que en México los dos reinos están representados por el P.R.D. (Partido de la Revolución Democrática) y el P.R.I. (Partido Revolucionario Institucional) respectivamente, y afirmó:

"los candidatos del P.R.D. del pueblo nos amenazaron, dijeron que si ganaban las elecciones los testigos de Jehová iban a salir de Nuevo Balsas, sin embargo nosotros respondimos diciendo que eso ya lo sabíamos, que binia en la Biblia (profecía de los dos reinos), pero que no nos asustaban porque la Biblia dice también que los malos no triunfarán sobre el pueblo de Jehová".

No sólo en asuntos políticos o administrativos relacionados con la comunidad en general no participan los Testigos de Jehová, sino que, apoyados en las advertencias contra la idolatría que aparecen en el Antiguo Testamento, los niños que van a la escuela rechazan participar en actos cívicos: homenajes a la bandera o héroes nacionales; así también como no participar en las



celebraciones como el día de muertos o los reyes magos en la escuela. Esto crea problemas en las escuelas de Nuevo Balsas, principalmente en las relaciones de enseñanza que entablan los profesores con esos alumnos. Existen también roces entre alumnos Testigos de Jehová y otros alumnos: al aplicar una encuesta en la secundaria del lugar, los alumnos de un grupo querían que les enseñara las encuestas contestadas por los Testigos de Jehová "para ver que cosas habían puesto" (petición realizada de una manera burlona y sarcástica).

Una última cosa sobre los Testigos de Jehová y la educación en Nuevo Balsas: existen muchos niños que son Testigos de Jehová que no van a la escuela, "sólo necesitan de Dios y su congregación".

El director y profesor de la secundaria "Luis Pasteur", Genaro León García, formó un grupo de profesores para hacer una campaña de visita y tratar de convencer a los jefes de familia miembros de la secta, para que mandaran a sus hijos a la escuela; estos se negaron.

Entonces se entrevistó el director con José Rebolledo, pero este también se negó y dijo: "ustedes (los profesores) son los falsos profetas de los que habla la Biblia", después de esto la campaña terminó y las cosas siguieron igual.

En cuanto al proceso de reacomodo en sí, los Testigos de Jehová mantienen las mismas opiniones que el resto de la comunidad de Nuevo Balsas: un 20% de los miembros de la secta opinaron negativamente acerca del reacomodo (injusticia, malos servicios, pérdida de tierras, etc.), mientras que otro 20% opinó

favorablemente (buenos servicios, pueblo bonito, etc.). Sin embargo, el resto de los integrantes de la secta (el 60%) se mostraron indiferentes a opinar sobre el reacomodo.

Una posible causa de que la mayoría de los miembros de la secta encuestados no tengan una opinión, o se muestren indiferentes a lo que fué el reacomodo puede deberse a la "explicación bíblica" de lo acontecido en el mismo. Al ser los Testigos de Jehová el pueblo de Dios, estos deben dar muestra de su condición obedeciendo las leyes de los gobiernos; partiendo de aquí, los Testigos de Jehová "aceptaron" (97) lo ocurrido en el reacomodo como algo dispuesto por el gobierno.

Por otro lado, los errores o injusticias cometidas en el reacomodo (malos pagos de indemnizaciones, servicios ineficientes, etc.) son explicados de manera general de dos formas: 1.-por la corrupción de los gobiernos del mundo; "los gobiernos del mundo son del diablo y no pueden, por lo tanto, asegurar el bienestar de la gente"; 2.-que le vaya bien a la gente depende de que haga o no la voluntad de Jehová: "a los que se portan bien (hacen la voluntad de Dios) les va bien, mientras a los que se portan mal (no hacen la voluntad de Dios) le sigue llendo mal" (palabras de José Rebolledo).

---

97 Podríamos decir tal vez "se resignaron", ya que pudimos encontrar comentarios como el siguiente: "¿qué opino del reacomodo?, que importa, si aunque uno no este de acuerdo con lo que el gobierno haga, este lo hace" (palabras de Isaias Rebolledo). Debemos mencionar de paso que los Testigos de Jehová no formaron parte de ninguna facción durante el proceso político surgido a raíz del reacomodo, recordemos que se les prohíbe la participación en política.

Podemos apreciar como la gente de la secta reproduce los discursos de esta y los utiliza para explicar y estructurar su realidad, partiendo de aquí podemos decir que en la gente realmente se ha realizado una conversión:

"Pasar por la experiencia de conversión no significa mucho; lo verdadero consiste en ser capaz de seguir tomándola en serio, en conservar el sentido de plausibilidad (Berger y Luckmann, 1968, pag.187)".(98)

"La permuta -parcial o total- de universos simbólicos significativos (esto es en sí la conversión), implica lograr que el individuo reinterprete su pasado (y presente), en mayor o menor medida, con el nuevo universo simbólico (Berger y Luckmann, 1968, pag.179)".(99)

Las siguientes dos paginas muestran otros ejemplos de como la secta interpreta y hace actuales las profecias biblicas (no importando el descontextualizar estas). (100)

---

98 Diaz de la Serna, Cristina; Op.cit. pag.187.

99 Diaz de la Serna, Cristina; Op.cit. pag. 190.

100 Ilustraciones tomadas de: Franz, F.W. "Usted puede vivir para siempre en el paraiso en la tierra", pag.149 a 153.

**"SE LEVANTARA NACION CONTRA NACION Y REINO CONTRA REINO."—Mateo 24:7.**

¡De seguro usted ha visto el cumplimiento de esta parte de la "sentencia" desde 1914! En aquel año estalló la I Guerra Mundial. Nunca en la historia había habido una guerra tan terrible. Fue guerra total. La I Guerra Mundial fue mucho mayor que todas las guerras principales que se pelearon durante los 2,400 años antes de 1914. Sin embargo, esto 21 años después del fin de aquella guerra empezó la II Guerra Mundial, y ésta fue cuatro veces más destructiva que la I Guerra Mundial.

Siguen peleanose guerras terribles. Desde el fin de la I Guerra Mundial en 1945, se ha dado muerte a más de 25 millones de personas en unas 150 guerras que se han peleado por todo el globo terráqueo. En cualquier día dado se han estado peleando, como promedio, 12 guerras en algún lugar del mundo. Y hay la amenaza continua de otra guerra mundial. ¡Tan solo los Estados Unidos tienen suficientes armas nucleares como para destruir 12 veces a cada hombre, mujer y niño que hay en la Tierra!



**"HABRA ESCASECES DE ALIMENTO."—Mateo 24:7.**

Después de la I Guerra Mundial vino la más grande hambre de toda la historia. Tan solo en el norte de la China 15,000 personas morían de hambre cada día. Pero la escasez de alimento fue mayor aun después de la I Guerra Mundial. ¡En aquel tiempo, la cuarta parte del mundo estaba muriéndose de hambre! Y desde entonces el alimento ha seguido escaseando para muchas personas en la Tierra.

"Cada 8.6 segundos muere alguien en un país subdesarrollado como resultado de enfermedad causada por alimentarse deficientemente," dijo el Times de Nueva York en 1987. Todavía millones de personas mueren de hambre... ¡unos 50 millones al año! Para 1990, aproximadamente la cuarta parte de la gente de la Tierra (1,000,000,000 de personas) tendrán hambre porque no podrán conseguir suficiente alimento. Masita en lugares donde el alimento es abundante, muchas personas son demasiado pobres para comprarlo.

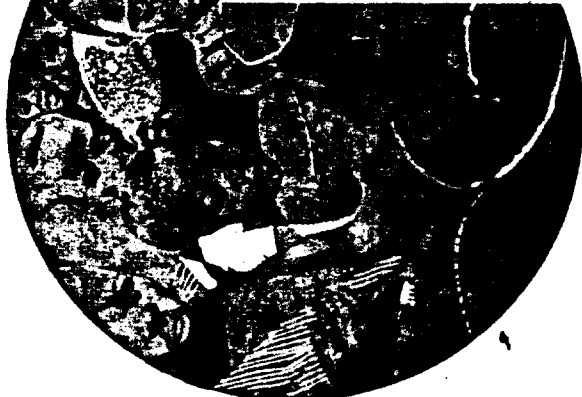

**"HABRA... TERREMOTOS EN UN LUGAR TRAS OTRO."—Mateo 24:7.**

Desde 1914 hasta ahora ha habido muchos más terremotos de importancia que en cualquier otro período similar de la historia registrada. Por más de 1,000 años, desde el año 856 E.C. hasta 1914, hubo solo 24 terremotos de importancia, que causaron aproximadamente 1,973,000 muertes. Pero en los 65 años desde 1915 hasta 1976, aproximadamente 1,600,000 personas murieron en 43 grandes terremotos.



**"EN UN LUGAR TRAS OTRO PESTES."—Lucas 21:11.**

Inmediatamente después de la I Guerra Mundial más personas murieron de la gripe española que las que habían muerto de cualquier otra epidemia en la historia de la humanidad. Aproximadamente 27 millones de personas murieron! Sin embargo la peste y las enfermedades continúan causando estragos. Millones de personas mueren cada año de enfermedades cardíacas y cáncer. Las enfermedades venereas se esparcen rápidamente. Otras enfermedades terribles, como el paludismo, la esquistosomiasis y la ceguera de las aguas, se presentan en un país tras otro, especialmente en Asia, África y la América latina.

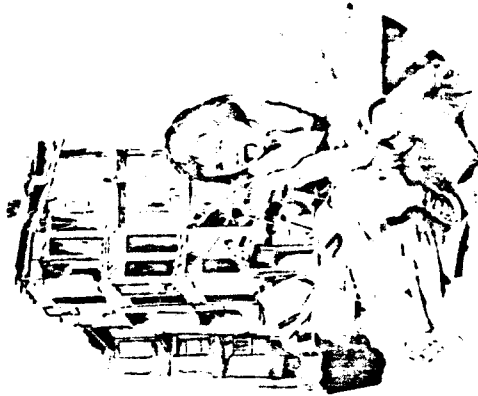

**"AUMENTO DEL DESAFUERO."—Mateo 24:12.**

De todas partes del mundo vienen informes de aumento en el desafuero y el delito. En la actualidad cuando desenfrenadamente los crimenes, de violencia tales como Estados Unidos hay un asalto. En tan solo los Estados Unidos hay un promedio de aproximadamente un delito serio entre seguro de aproximadamente un delito serio entre seguro en las calles. El síquero dura se se quite apoco no-ive la ganta pormaneco en sus hogares, con las puertas cerradas con llave y el jurso abstruido, por temor de snir.

**"LOS HOMBRES DESMAYAN POR EL TERROR."—Lucas 21:26.**

Como emoción aislada, el temor es probablemente la emoción predominante en la vida de la gente hoy. Poco después de la explosión de las primeras bombas nucleares, el científico atómico Harold C. Urey dijo: "Comeremos en temor, dormiremos en temor, viviremos en temor, y moriremos en temor." Para gran parte de la humanidad esto no es exagerado. El mundo que nos rodea es un mundo que está sucediendo. Y no se debe sencillamente a una amenaza siempre presente de que haya guerra nuclear. La gente también teme por causas del día a día, la contaminación, las enfermedades, la inflación económica y muchas otras cosas que amenazan la seguridad y la misma vida.



**'DESOBEDIENCIA A LOS PADRES.'—2 Timoteo 3:2.**

Hoy día, frecuentemente los padres tienen poco control sobre los hijos. Los jóvenes se rebelan contra toda autoridad. Por eso, todo país de la Tierra está afectado por la plaga de la delincuencia juvenil. En algunos países, más de la mitad de todos los delitos graves los cometen jóvenes de 10 a 17 años de edad. Asesinato, violación, agresión, vandalismo, escólo, robo de automóviles... todo esto lo están haciendo niños. Jamás en la historia ha sido tan común la desobediencia a los padres.



**"AMADORES DEL DINERO."—2 Timoteo 3:2.**

Mire usted donde mire hoy día, pueda ver actos de avaricia y codicia. Muchas personas hacen casi cualquier cosa por el dinero. Roban o hasta matan. No se extrañe el que personas egoístas produzcan y vendan productos de los cuales se sabe que, de una manera u otra, causan enfermedades a otras personas o las matan. Sea abiertamente, o por su estilo de vida, la gente está diciendo del dinero: "Este es mi dios."



**"TENIENDO UNA FORMA DE DEVOCION PIADOSA MAS RESULTANDO FALSOS A SU PODER."—2 Timoteo 3:5.**

Tanto los líderes mundiales como la gente común suelen presentar la apariencia de ser personas piadosas. Puede que asistan a servicios eclesiales y hagan contribuciones a causas religiosas. Pero cuando en puestos gubernamentales quizás juran por la Biblia al ascender a su puesto oficial. Pero eso no suele ser sencillamente "una forma de devoción piadosa." Como la Biblia predijo, la adoración verdadera a Dios no es en realidad una fuerza impulsora en la vida de la mayoría de las personas hoy día. No les mueve un verdadero poder que lleve al bien.



**"AMADORES DE PLACERES MAS BIEN QUE AMADORES DE DIOS."—2 Timoteo 3:4.**

Hoy día la mayoría de las personas piensa que en hacer lo que agrada a Dios o a su familia no lo que agrada a Dios. Muchas personas por lo común aman la vida. Dios capta, incluso la fornicación, el adulterio, la desobediencia, los juegos de azar y otros llamados placeres. Pero los que aman a Dios, incluso a sus hijos, se preocupan por el bien de Dios. Se preocupan por aprender acerca de Dios y servirle.



**"ARRUIMANDO LA TIERRA."—Revelación 11:18.**

El aire que respiramos, el agua que bebemos y el terreno donde se cultiva nuestro alimento están siendo contaminados. La situación es tan seria que el científico Barry Commoner advirtió: "Cree que la contaminación continuará en la Tierra, si no se reforma, con el tiempo destruirá la sobrevivencia de esta planeta como lugar para la vida humana."

## LOS LIDERES Y SU PAPEL EN LA EXPANSION DE LA SECTA.

A diferencia de la inconsistencia y falta de líderes religiosos entre Católicos y Bautistas, y la lucha interna entre los dirigentes Pentecostales en Nuevo Balsas; los Testigos de Jehová desde su aparición en el pueblo han contado con líderes religiosos (Ancianos) que han tenido un papel muy importante en el desarrollo de la secta en la comunidad.

Como ya hemos visto en otro lugar, existen en la congregación de Testigos de Jehová dos líderes o Ancianos: José Rebolledo y Doroteo Rebolledo; sin embargo, el desempeño de ambos personajes no ha sido igual de significativo para la secta en el pueblo. Podemos considerar a José Rebolledo el Anciano principal en la congregación de Nuevo Balsas, el líder carismático de la misma; según el término de carisma presentado por Max Weber:

"Weber introduce en sociología el término de carisma, definiéndolo como una cualidad propia de sujetos innovadores que de alguna manera atentan contra un orden social establecido y sostenido por leyes y tradiciones, pretendiendo implantar nuevas formas de organización social. La autoridad del carismático -nos dice Weber- descanza en el hecho de creer en él y sus seguidores que su actitud innovadora está inspirada por la divinidad". (101)

Weber también aplica este término a personajes altamente creativos, estos son los que pretenden transformaciones rápidas

---

101 Díaz de la Serna, Cristina; Op.cit. pag. 78.

del orden social y su poder lo legitima una organización social no tradicional (aunque no tenga inspiración divina).

El líder carismático puede ser además, una "persona significativa que cause un fuerte impacto en la apreciación que una persona tiene de sus propias características básicas" (102), partiendo de aquí, el líder puede también jugar un papel importante en la conversión religiosa. Veamos lo que pasa con José Rebolledo, líder de la congregación Testigo de Jehová de Nuevo Balsas.

Desde 1973, fecha en que se erige independiente la congregación Testigo de Jehová en Nuevo Balsas, José Rebolledo ha sido el Anciano al frente de la congregación; Doroteo Rebolledo (su hermano), también obtuvo el mismo cargo (Anciano) al hacerse independiente la congregación pero, por acuerdo entre ambos, fue José quien se puso al frente y se responsabilizó de la congregación.

José Rebolledo se mantuvo como único líder de la secta en Nuevo Balsas hasta 1989, año en que se forma un nuevo grupo Testigo de Jehová en la comunidad y se pone al mando de Doroteo Rebolledo; el nuevo grupo surge como consecuencia del crecimiento de la secta en la comunidad: al aumento de los miembros de la secta, el salón de estudios (salón del reino) mostraba problemas de insuficiencia para albergar al total de la congregación en las reuniones, por lo tanto se decidió dividir la congregación en dos grupos que seccionaran en diferentes horarios y a cargo de

---

102 Díaz de la Serna, Cristina; Op.cit. pag. 189.

diferentes Ancianos. Debemos aclarar que no se formaron dos congregaciones en Nuevo Balsas, oficialmente para la secta es una sola congregación. Por lo que hemos visto arriba. José Rebolledo ha sido el Anciano con mayor tiempo en el cargo (16 años) en Nuevo Balsas y, por lo mismo, el que se ha encargado de dirigir la expansión de la secta en la comunidad y zonas aledañas; además, debido a la estructura vertical autoritaria de la secta, son precisamente los Ancianos los que se encargan de dirigir y mover a las congregaciones Testigos de Jehová (ya hemos descrito en el apartado de organización y cargos las facultades, derechos y privilegios de los Ancianos, por lo que aquí ya no los mencionaremos nuevamente).

Sin embargo, no sólo por ser obligación del Anciano dirigir las congregaciones es por lo que José Rebolledo a contribuido a la expansión de la secta; la personalidad de este líder a contribuido enormemente: cuando vino la división de la congregación Testigo de Jehová, la decisión de irse con un Anciano u otro era voluntaria y se estaba libre de irse con quien se deseara. Sin embargo, según los informantes, la mayoría se quedó con José Rebolledo porque es más querido que Doroteo; José es una persona amable, cortés y paciente, raras veces se le ve enojado; mientras que Doroteo es de una personalidad más ruda y que inspira menos confianza que la de José Rebolledo; Doroteo es menos amable, más recio y serio, hasta "corajudo".

Ante esta actitud de favoritismo, José Rebolledo se dirigió a la gente de la congregación para evitar esto, explicó que este



favoritismo era un culto a la personalidad (casi idolatría) de un siervo del Señor, y eso estaba penado en la Biblia.

La personalidad de José Rebolledo causa gran impacto en los miembros de la secta, esto se puede apreciar en cualquier reunión de la congregación; todos los oradores que desfilan por las reuniones imitan o tratan de imitar los gestos, movimientos corporales, tonos de voz y hasta las mismas expresiones verbales de José Rebolledo. Este líder realiza visitas frecuentes a los miembros de la congregación para motivarlos a seguir adelante en el estudio, es importante hacer notar que por lo general es José Rebolledo quien conduce los estudios a los miembros recién ingresados a la secta (aunque él podría si quisiera relegar esta actividad a algún publicador), esto es muy bien aceptado entre esos nuevos miembros y entre toda la congregación; un informante menciona: "José ha sido como un Maestro para mí, conducía mis estudios en mi casa y me visitaba muchas veces; es muy buena persona!".

José Rebolledo además de haber sido el único Anciano de la congregación encargado de la expansión de la secta por mucho tiempo, y de tener una personalidad aceptada por la congregación; posee otra cualidad importante que lo reafirma como el líder nato entre los Testigos de Jehová, veamos cuál es esta característica. Hemos mencionadõ en el apartado sobre la situación económico-laboral de los Testigos de Jehová que al ingresar a la secta se ingresa a una red de ayuda laboral comandada por José Rebolledo

(albañilería); siguiendo las ideas de Larissa Lomnitz (103) podemos considerar que entre José Rebolledo y los miembros de la secta se entabla, además de la relación estrictamente religiosa, una relación patrón-cliente: José Rebolledo es el líder y organizador de un "grupo de acción (Mayer, 1968)"(104), o sea, aprovechando la existencia de una red de relaciones (la secta), organiza a los miembros de esta con el fin de poder realizar trabajos de mayor importancia económica (recordemos que el oficio de José Rebolledo es albañilería, y este oficio por lo general utiliza mucha mano de obra).

José, como organizador del grupo, se la figura central del mismo, no sólo por su papel de Anciano, sino porque él es el que posee los contactos para obtener trabajos (principalmente en Iguala) y distribuye los sueldos entre su grupo de trabajo; esto transforma la relación entre José y los miembros de la secta en una relación patrón-cliente: él es el patrón del grupo y los miembros de este sus clientes, ya que dependen del líder para laborar (no olvidemos que el 26.8% de los jefes de familia encuestados realizan actividades como asalariados, de estos, el 81.8% se dedican a la albañilería bajo las ordenes de José).

Según Larissa Lomnitz, para que una persona destaque o se convierta en patrón dentro de una red de relaciones necesita por

---

103 Ideas presentadas en: "Mecanismos de articulación entre el sector informal y el sector formal urbano", en Revista mexicana de sociología, 1978.

104 Lomnitz, Larissa: Op.cit. pag.136.

lo menos tres cosas: 1.-mayor posesión de bienes y/o servicios propios o provenientes de otro lado; 2.-estar en situación de reclutar gente; 3.-tener contactos laborales. Estos tres puntos son cumplidos por José Rebolledo, los dos primeros los obtiene de su papel como Anciano, y el último por su oficio de albañil. Partiendo de lo que hemos visto aquí sobre la red de ayuda laboral (y lo que ya hemos visto en otro momento sobre la ayuda económica que se da al interior de la secta), podemos mencionar que el factor económico, como ya adelantábamos en los comentarios sobre la ética protestante en un apartado anterior, no está totalmente excluido del problema de la conversión religiosa.

Aunque no detectamos motivos de conversión por causa de ayuda económica en los discursos de los miembros de la secta, esto no implica que esto no pueda ser un motivo real de conversión: la red de ayuda laboral que acabamos de presentar es una fuerte red de ayuda económica y, por lo que hemos visto de la situación económica de los Testigos de Jehová en Nuevo Balsas, es la forma más viable de supervivencia de los miembros de la secta.

Por lo que hemos visto en este apartado, y regresando al problema del líder, podemos decir que efectivamente José Rebolledo ha sido un factor, importantísimo, en la existencia y éxito en la expansión de la congregación Testigo de Jehová de Nuevo Balsas.

HIPOTESIS No. 3 EXISTENCIA DE UNA RED DE RELACIONES DE  
PARENTESCO POR LA QUE CORRE LA CONVERSION.

Entre los Testigos de Jehová de la congregación de Nuevo Balsas el papel que ha jugado el parentesco como mecanismo de expansión de la secta es muy notable e importante y, desde mi punto de vista por los datos obtenidos, podría ser el principal.

Desde sus orígenes en el pueblo la secta ha ido creciendo mayormente por las adhesiones de personas emparentadas con la familia Rebolledo hasta que, actualmente el 44.6% (91 personas) de los miembros de la congregación están emparentados en algún grado entre sí.

Esta congregación de Testigos de Jehová está integrada por 32 grupos domésticos, de los cuales el 65.6% (21 grupos) están emparentados; la expansión de la secta se ve grandemente favorecida por la incorporación no sólo de forma individual a ella sino de forma familiar, veamos como se da esta incorporación.

En la encuesta aplicada entre los miembros de la congregación se incluía la siguiente pregunta: cómo fue que se empezó a acercarse o interesarse en su actual religión?; por el trabajo de la secta, por amistades, por parientes; cómo fue esto?. Los resultados arrojados son muy interesantes ya que refuerzan el papel del parentesco en la expansión de la secta: el 98% de los grupos domésticos encuestados mencionó haber tenido contacto con la secta de los Testigos de Jehová por el trabajo que ellos

realizan, esto es; fueron visitados en sus hogares por los publicadores. Lo interesante en este caso es que el 45% de los grupos domésticos encuestados mencionó haber tenido sus primeros contactos con miembros de la secta que a la vez eran sus parientes; esto indudablemente (si lo vemos como una estrategia de la secta) incrementa las posibilidades de que existan conversiones al permitir un contacto más permanente entre la secta y las nuevas personas ya que, el vínculo de parentesco permite una relación más afectiva y de menos desconfianza entre las personas (recordemos aquí el término de distancia social empleado por Lariza Lomnitz que hemos visto en un capítulo anterior).

Por otro lado, un 20% de los grupos domésticos encuestados mencionaron que sus contactos con la secta se dieron por medio de amistades que eran a la vez miembros de los Testigos de Jehová.

Uniéndolos ambos grupos tenemos que el 65% de los Testigos de Jehová en Nuevo Balsas fueron contactados por medio de parientes o amigos, mientras que el 33% restante contactaron con personas que no eran ni amigos ni parientes.

Dentro de las familias los primeros interesados por el mensaje predicado por los Testigos de Jehová surgen del lado femenino: generalmente es la mujer (esposa) la que contacta y comienza a estudiar primero que nadie del grupo doméstico con la secta, por lo general es seguida por alguna hija que en algún momento sólo acompaña a la madre a sus estudios, pero que termina por incorporarse a ellos. Sin embargo, el ingreso como familia (en bloque) sólo se da cuando el hombre (jefe de familia) ingresa a

la secta, cuando es la mujer (esposa) la familia no entra en bloque, sólo algunos miembros entran con ella; esto es muy palpable en las reuniones de estudio que realizan los Testigos de Jehová; en las reuniones podemos ver la predominancia de mujeres adultas, jóvenes y niños (esto por lo general son los hijos de estas mujeres); pero una muy notable ausencia de hombres adultos. Al preguntar a un informante a qué se debía esto, mencionó: "se debe a que las mujeres son más sensibles al mensaje, en cambio los hombres son más renuentes al mensaje, tanto esposos como hijos varones; por eso hay más mujeres y sus hijas que hombres".

Otra forma de incorporación a la secta vía el parentesco es por medio del matrimonio. Debido a que los Testigos de Jehová decen ser "la única organización legítima de Dios en la tierra", "el pueblo ungido"; deben conservarse puros y no mezclarse con paganos, por eso sólo permiten el matrimonio entre Testigos de Jehová. Si un Testigo de Jehová desea casarse con un no creyente o viceversa, el no creyente tiene que hacerse Testigo de Jehová para poder casarse o de otra forma esto no se realizará (y claro, los hijos serán Testigos de Jehová).

En varias ocasiones la conversión de no creyentes por motivos de matrimonio ha abierto las puertas para convertir a más miembros del grupo familiar al que pertenecía el no creyente, presentaremos a continuación los casos que considero (por sus repercusiones) los más importantes.

Al levantar la genealogía de la familia Rebolledo (donde se funda la congregación Testigos de Jehová en el pueblo y de donde

pertenecen sus líderes) apareció algo muy interesante: la familia Rebolledo no sólo se limita a la comunidad de Nuevo Balsas, sino que se ha extendido a dos comunidades más; esto no tendría relevancia sino fuera porque la extensión tiene como origen el trabajo de predicación de la secta en la zona. El matrimonio ha extendido el parentesco y ha servido para la conversión religiosa: una de las hijas del Señor Isidro Rebolledo (Anciano auxiliar de la congregación) formaba parte de un grupo de predicación que iba a realizar trabajo a la comunidad de la Fundición (comunidad no afectada por el reacomodo), ahí conoce al que ahora es su esposo y este se convierte para poder casarse con ella; según los informantes, a raíz de esto la familia del ahora esposo comienza a convertirse y es precisamente con esta familia como comienza a solidificarse los Testigos de Jehová en La Fundición.

De igual forma ocurre con una hija y una concuina de José Rebolledo (Anciano de la congregación de Nuevo Balsas): salen a predicar a la comunidad de Acatlán del Río (comunidad reacomodada), se casan, y comienzan a solidificar la secta en ese lugar; aunque el origen de la misma no se encuentra totalmente en este hecho (en la genealogía que aquí presentamos pueden visualizarse los contactos matrimoniales entre las comunidades aquí mencionadas).

El papel desempeñado por el parentesco para la expansión de los Testigos de Jehová en el caso de la comunidad de Acatlán del Río

es muy considerable, por lo que amerita (aunque no sea mi lugar de estudio) una rápida descripción de esta congregación.

#### TESTIGOS DE JEHOVA EN ACATLAN DEL RIO, GUERRERO.

La congregación de Testigos de Jehová en la comunidad reacomodada de Acatlán del Río comienza a gestarse hace aproximadamente 8 años (1982, cuatro años antes del reacomodo); la secta comienza a visitar la comunidad vía la congregación de Balsas por medio de José Rebolledo (Anciano), Eli Rebolledo (publicador e hijo de Isidro Rebolledo Anciano auxiliar) y Guadalupe Elizondo (el precursor iniciador de la secta en Balsas); estas dos últimas personas se quedaron a vivir en Acatlán durante dos años para predicar ahí.

Los primeros interesados en las prédicas de la secta surgen en dos familias, que a la postre serán la base de la congregación de Acatlán del Río: la familia Cuevas-Bandera (donde la hija de José Rebolledo contrae matrimonio), y la familia Román-García (donde se inserta la concuina de José Rebolledo). Según los informantes, es en la familia Román -García donde se da un interés muy marcado por la secta y las adhesiones a la misma con más rapidez, esto se debe principalmente a que un miembro de esta familia impulsó el contacto con los testigos de Jehová: el joven llamado Arnulfo Román había emigrado a los Estados Unidos con fines laborales, una vez allá entró en contacto con los Testigos de Jehová de ese país, "conoció la verdad y se puso a



estudiarla". A su regreso de los Estados Unidos contacto y pidió ayuda a José Rebolledo para continuar sus estudios, mismos que desde entonces ha continuado hasta alcanzar el cargo de siervo ministerial o Anciano auxiliar en el que se desempeña actualmente. La obtención de este cargo le ha permitido y facultado a Arnulfo Román propagar las ideas de los Testigos de Jehová en Acatlán y "convertirse en un incentivo, un ejemplo para impulsar a su familia a estudiar". Cuando la congregación de Acatlán pase a ser "independiente" con respecto a Nuevo Balsas (105), será Arnulfo Román quien quede al frente de la congregación del lugar y, ya no como siervo ministerial sino como Anciano.

La congregación de Testigos de Jehová en Acatlán cuenta con un total de 49 miembros, de los cuales 42 (el 85.7% de la congregación) están emparentados entre sí; encontrándose distribuidos entre 12 familias. De los 49 miembros de la congregación, 34 (el 60%) pertenecen a la familia Román-García (observando con esto como esta familia es la base principal de la congregación); 8 pertenecen a la familia Cuevas-Bandera y el resto (7 individuos) son personas venidas desde la cuadrilla de la "La Lagunita" a estudiar con los Testigos de Jehová (podemos ver aquí otro punto de expansión de la secta en la micro-región).

---

105 Actualmente la congregación de Acatlán depende todavía de la congregación de Nuevo Balsas, a esta congregación se va a formar Arnulfo Román y algunas cuantas personas más de Acatlán; mismas que después transmiten su conocimiento en su congregación de origen.

Quiero hacer mención por último que en Acatlán no hay otras organizaciones religiosas trabajando aparte de los Testigos de Jehová.

El papel tan relevante del parentesco en la expansión de la secta de los Testigos de Jehová en Nuevo Balsas y en Acatlán del Río puede tratar de explicarse si partimos de que los individuos aceptan los valores de la secta porque:

"existe una relación significativa entre quien los emite y quien los internaliza: la condición social más importante consiste en disponer de una estructura de plausibilidad eficaz, o sea de una base social que sirva de laboratorio de transformación. Esta estructura de plausibilidad será mediatizada respecto del individuo por otros significantes con quienes debe establecer una identificación fuertemente afectiva(...) identificación que reproduce inevitablemente experiencias infantiles en cuanto a la dependencia emocional de otros significantes. Estos son los que han de actuar como guías para penetrar en la nueva realidad: representan la estructura de plausibilidad en roles que desempeñan vis a vis del individuo socialmente, esto significa una concentración intensa de toda la interacción significativa dentro del grupo que sintetiza la estructura aludida y particularmente el elenco encargado de la tarea de resocialización (Berger y Luckman 1968 pp.197-198)" (106).

En nuestro caso de estudio es el parentesco uno de los significantes que mediatizan entre los individuos y la secta (la base social, estructura de plausibilidad), los lazos de parentesco producen una identificación fuertemente afectiva que fácilmente puede reproducir, por ese ámbito de familiaridad, experiencias infantiles en cuanto dependencia emocional.

Por otro lado, de acuerdo con nuestros datos de la encuesta; vemos que son precisamente los parientes los que actúan como

guias para penetrar la realidad de la secta, parientes que son además de esto Testigos de Jehová, o sea; representan la estructura de plausibilidad, dándose así una síntesis significativa dentro del grupo; síntesis que ha permitido la expansión del mismo.

## A N E X O S

ANEXO No. 1 LAS PRESAS EN MEXICO Y LATINOAMERICA.

(Información tomada de: Robinson, Scott; "Los reacomodos de población a raíz de obras hidreléctricas e hidráulicas"; en Alteridades, anuario de Antropología social, U.A.M-I., pag. 158-159-160.)

## TABLA

OBRAS HIDROELECTRICAS Y/O HIDRAULICAS CON  
REACOMODOS DE POBLACION DENTRO DE PAISES  
LATINOAMERICANOS

Obra/Pais	Fecha del reacomodo	Población
Chixoy (Guatemala)	1978	1,200
----- (Colombia)	1978	350
Bayano (Panamá)	1978	431
Sexto (Honduras)	1975	50
Sobradinho (Brasil)	1975	70,000
Cerro Grande (El Salvador)	1973	12,000
Guatapé II (Colombia)	1973	5,500
Palo Santo (Brasil)	1972	7,388
Tronadora-Arenal (Costa Rica)	1978	2,500
Itajai (Brasil)	1982	?
Iaipi (Brasil-Paraguay)	1983	50,000
Yacyretá (Paraguay-Argentina)	1984	50,000
Pueblo Viejo-Quixal (Guatemala)	1984	8,000
Changuinola (Panamá)	?	3,600
Tucuruí (Brasil)	1985	30,000
<b>TOTAL POBLACION REACOMODADA:</b>		<b>240,919</b>

# ACATLAN

CONGREGACIÓN

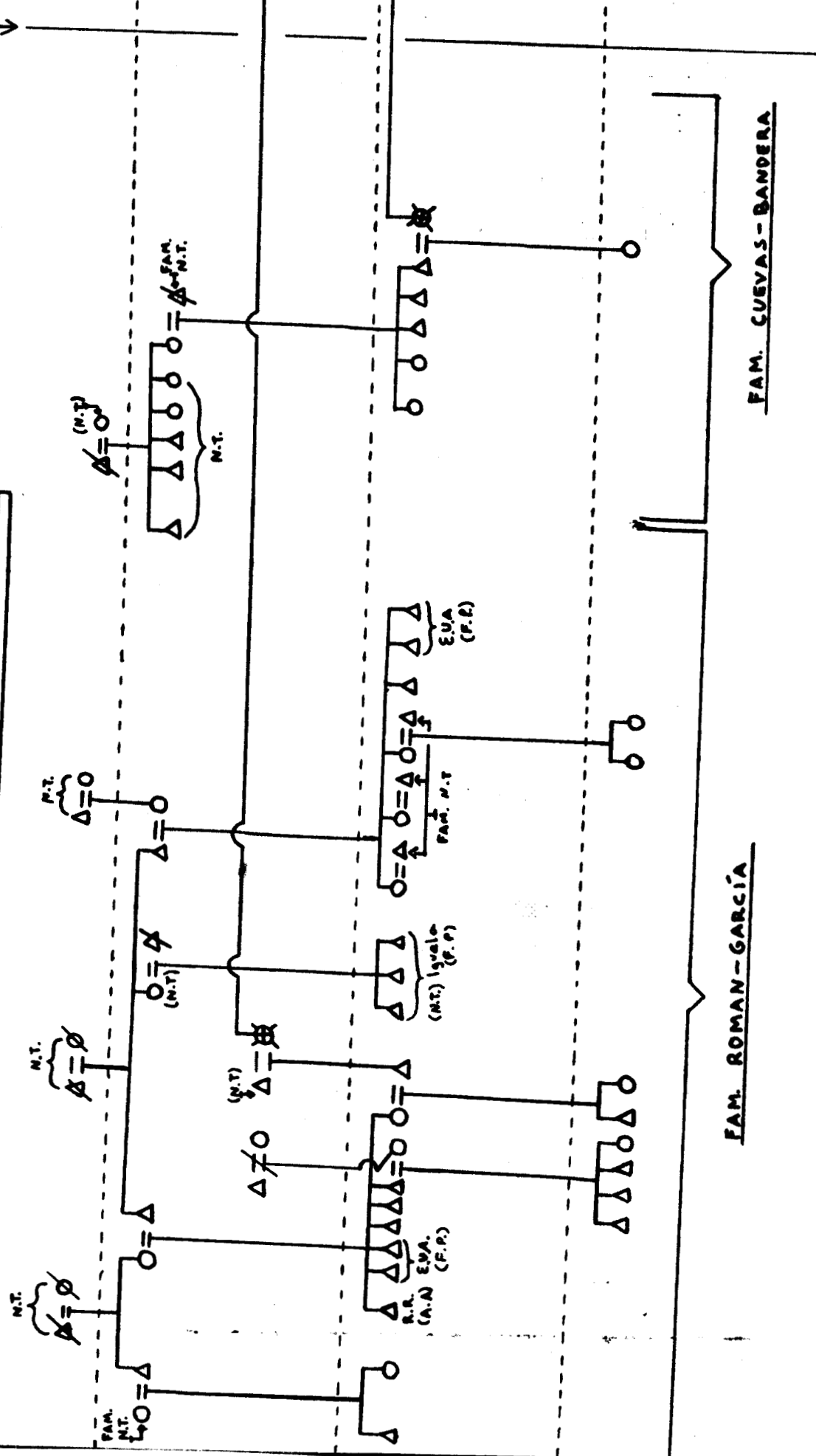

# NUEVO BALSAS

CONGREGACION

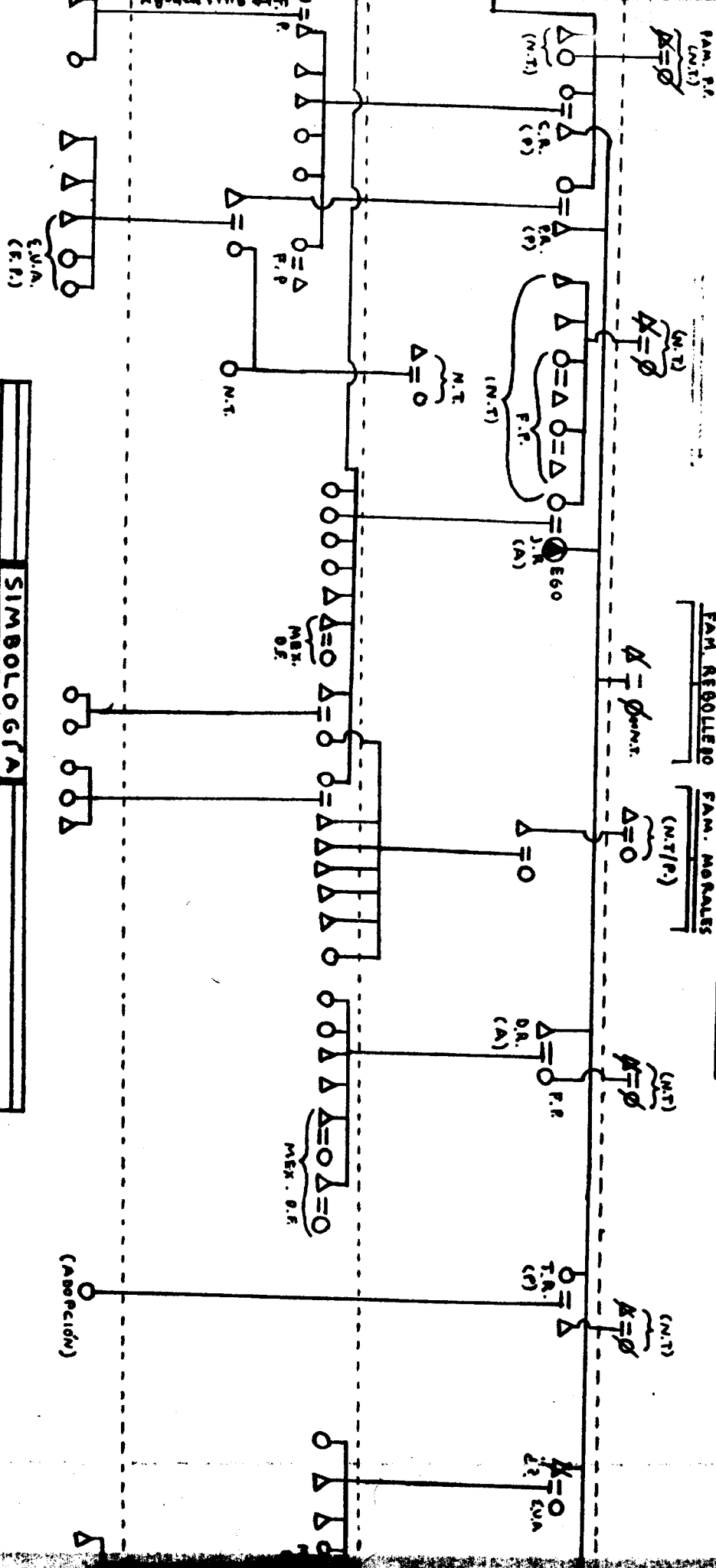

## SIMBOLOGIA

**≡** - CONTACTO EN PARIENTESCO ENTRE LAS CONGREGACIONES  
**N.T.** - NO TESTIGO DE JEHOVÁ  
**FAM.** - FAMILIA  
**F.P.** - FUERA DEL PUEBLO  
**A.** - ANCIANO / P. - PREDICADOR  
**AA.** - ANCIANO AUXILIAR

**INDICACION:** EN LA GENERALIDAD SOLO APARECEN LOS CARGOS DE LOS HERMANOS REBOLLEDO

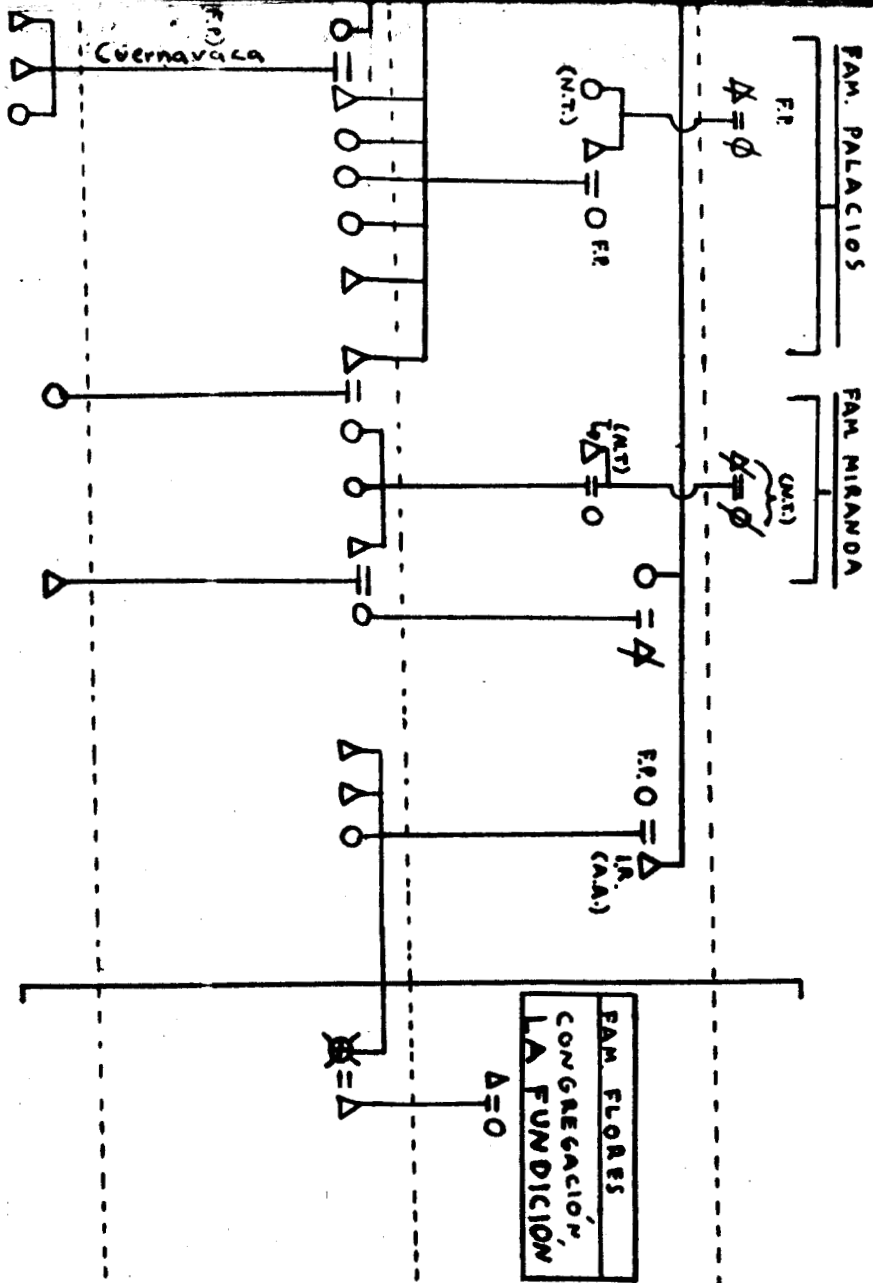

## TABLA

REACOMODOS REALIZADOS O EN PROCESO POR MOTIVO  
DE PRESAS Y DISTRITOS DE RIEGO EN MEXICO

Lugar	Tipo de obra	Población reacomodada	Fecha del proyecto
Río Colorado, B.C.	Riego	13,260	77/82
Santo Domingo, B.C.S.	Riego	126	77/82
Valla de Etzna, Camp.	Colonización	7,200	77/82
Yohaltum, Camp.	Colonización	8,400	78/82
Bajo Candelaria, Camp.	Colonización	55,800	78/82
Chuncuitoc, Camp.	Colonización	300	80/82
Cuxtepeques, Chis.	?	1,200	72/82
San Gregorio, Chis.	?	1,782	77/82
Ampl. Delicias, Chih.	Riego	4,800	72/82
Río Florido, Chih.	Presa	1,500	72/80
La Purisima, Gto.	Presa	906	77/82
Nexpa, Gro.	?	480	77/82
Río Armeria, Jal.	Presa	840	72/75
Tomatlán, Jal.	Presa	1,800	73/82
Cupatitzio/Tapal- catepec, Mich.	Presa	360	81/82
Fujal-Coy Fase II, S.L.P.	Presa	10,800	80/82
Fujal-Coy Fase I, Tamps.	Presa	23,400	73/82
San Fernando, Tamps.	Colonización	2,100	80/82
San Fernando, Tamps.	Colonización	132	80/82
Soto la Marina, Tamps.	Colonización	19,600	74/82
Chicayan, Ver.	Colonización	3,960	73/82
Culiacán, Sin.	Riego	58,200	62/67
SUBTOTAL POBLACION REACOMODADA:		217,866	



## TABLA

REACOMODOS REALIZADOS O EN PROCESO POR MOTIVO  
DE PRESAS HIDROELECTRICAS EN MEXICO

Obra	Fecha del reacomodo	Población afectada
P.H. Ixtapantongo	1942	?
P.H. El Novillo	1961	10,000
P.H. Infiernillo	1962	?
P.H. La Angotura	1972	15,483
P.H. La Villita	1973	?
P.H. Manuel Moreno Torres	1981	665
P.H. Peñitas	1983	1,899
P.H. Carlos Ramirez Ulloa	1984	5,000
P.H. Itzantun	1986	13,000
SUBTOTAL POBLACION REACOMODADA:		68,047
Subtotal Población reacomodada: 285,913 (incluido total de la tabla anterior).		

ANEXO No. 2 LAS SECTAS EN MEXICO

(Información tomada de: Cerci Juárez, Elizabeth; "De la secta a la denominación?. El caso de los presbiterianos en Yajalón, Chiapas". Tesis de licenciatura en Antropología social, U.A.M.-I. pag. 33-44.).

A partir de la década de 1930, con el incremento de la población total de la república mexicana también se presenta un incremento porcentual de los grupos religiosos no católicos, que va del 2.3% en los años 30, al 7.4% en 1980 del total de la población nacional, como podemos observar en el siguiente cuadro:

Año	No. habitantes	No. de católicos	No. de no católicos
1930	16,552,722	(97.70%)	(2.30%)
1940	19,653,552	(96.60)	(3.40%)
1950	25,791,017	(98.19%)	(1.81%)
1960	34,923,129	(97.25%)	(2.75%)
1970	48,225,238	(96.17%)	(3.83%)
1980	66,846,833	(92.60%)	(7.40%)

Para el año de 1987, de acuerdo con el número de templos registrados oficialmente en la Secretaría de Desarrollo Urbano y Ecología (S.E.D.U.E.) por los diversos grupos religiosos no católicos encontramos que los que ocupan los primeros lugares por el número de inmuebles que poseen son:

Grupo	No. Templos
Presbiterianos	23,201
Adventistas	21,368
Evangélicos	13,419
Pentecostés	9,315
Iglesia de Dios del Evangelio	6,021

Además de estos cinco grupos religiosos existen registrados 28 más, que poseen desde 3 hasta 129 inmuebles por agrupación.

HASTA AQUI LA INFORMACION DE ELIZABETH CERDI JUAREZ.

---

Las notas periodísticas que se presentan a continuación nos dan un ejemplo de la importancia que ha tomado en México (y América Latina) la expansión de las sectas religiosas y algunas de las repercusiones que esto ha traído.

El Heraldó de México, jueves 8 de agosto de 1991; pag.7a.

CONTINENTE DE LA ESPERANZA  
TAMBIEN PARA LAS SECTAS  
(Por Juan De la Borbolla R.)

Iberoamérica ha sido muchas veces calificado por el Papa Juan Pablo II como el continente de la esperanza. En él existe el país con mayor número de católicos en el mundo: Brasil, la arquidiócesis con mayor feligresía: Ciudad de México y en general parámetros altísimos de porcentajes de bautizados en la Iglesia Católica en la mayoría de los países iberoamericanos: el país con menor porcentaje de católicos es Uruguay con 66 por ciento.

Sin embargo este continente de la esperanza parece que no lo es solamente para la Iglesia Católica, dado que en los últimos años el embate de las sectas resulta significativo.

1643 se han instalado en los diferentes países de América que hablan lenguas latinas siendo muy importante la acción que ejercen MORMONES, TESTIGOS DE JEHOVA, BAUTISTAS, EVANGELISTAS, etcétera. Las sectas protestantes despliegan una enjundiosa campaña de proselitismo en busca de adeptos para su causa apoyados en las más sofisticadas técnicas del "marketing" comercial y propagandismo electrónico de la radio y la televisión. Durante el verano de 1990, el telepredicador estadounidense Pat Robertson distribuyó entre sus fieles y otros tantos clientes potenciales de Nicaragua, Guatemala y El Salvador más de diez millones de folletos, casi cien mil anuncios de radio y televisión y doscientos cincuenta mil kilos de alimentos.

Mirando más allá de la salvación de sus fieles, Robertson desplegó una campaña de propaganda en apoyo a Violeta Chamorro tan pronto se dio a conocer su triunfo, bajo el slogan: "Ahora habrá más luz, la luz del Señor".

El florecimiento que han tenido los protestantes en América Latina desborca cualquier cálculo audaz. Su influencia se ha dejado sentir en no pocos regímenes políticos y en las altas esferas gubernamentales, como en Guatemala -primer país que lleva a la presidencia a un miembro de la Iglesia Evangélica, el ingeniero Jorge Serrano- y en Perú, donde su vicepresidente, pastor protestante, Carlos García deja sentir su influencia en el

gobierno de Fujimori junto a los catorce diputados y dos senadores miembros de diferentes congregaciones protestantes. Para hacernos una idea de la relevancia que está adquiriendo el bloque protestante en América Latina, es preciso dar un breve repaso al desarrollo que en la actualidad tienen estas congregaciones. Así por ejemplo en nuestra patria es ya el 7.4 por ciento de la población la que se declara protestante. La congregación de Mormones es la más numerosa del mundo, tras la de Estados Unidos. En el sureste mexicano han crecido las sectas desde la tercera década de este siglo gracias a los apoyos de algunos gobiernos estatales, como es el caso de Tabasco; sin embargo, también proliferan en Chiapas, Oaxaca, Yucatán y Quintana Roo, en donde un 23 por ciento de la población se declara seguidora de alguna secta. Según Gilberto Giménez, autor del libro Sectas religiosas en el Sureste, de seguir esta tendencia, para el año 2000 el 21 por ciento de la población se habrá convertido al protestantismo.

La proliferación de templos y seguidores de diferentes denominaciones no es un fenómeno privativo del sureste, pues también en el norte de la república se ha venido experimentando una transformación en las creencias religiosas que resulta preocupante para la jerarquía católica, según señala el obispo de Baja California monseñor Emilio Carlos Berliè: "entre 1970 y 1980 el estado fronterizo que ha registrado un mayor incremento ha sido Chihuahua, pasando de 41,811 a 83,172 seguidores, es decir, un 230 por ciento; Tamaulipas, con 171 por ciento; Sonora, con 151; y Baja California Norte, con 145 por ciento.

En la actualidad, cerca de dos millones y medio de mexicanos pertenecen a alguna de las 285 sectas que actúan en el país bajo múltiples denominaciones. Encontramos desde las más conocidas- Evangelistas, Pentecostales, TESTIGOS DE JEHOVA, Adventistas del Séptimo Día, Bautistas y Mormones- hasta otras de alcance corto pero no por ello menos insignificantes -La Estrella de Betsada, El Verdadero Templo de Gedeón, La Paz de Israel o La Asamblea de Dios-. Según el portavoz de la Conferencia Episcopal, Genaro Canseco, existen intereses multinacionales que mueven a estas sectas con objeto de crear un puente entre Iberoamérica y los Estados Unidos. La estrategia consiste, sobre todo, en desprestigiar sistemáticamente a la Iglesia Católica; para este fin, la Fundación Alexander Jenssen destinó el año pasado 25 millones de dólares a imprimir libros de sectas fundamentalistas destinados a hogares mexicanos.

El Heraldó de México, lunes 23 y martes 24 de diciembre de 1990.  
pag. 1a-22a.

FIDE WARMAN IMPEDIR QUE ACTUEN  
LAS SECTAS ANTIMEXICANAS

Convencen poco y medran con la pobreza indígena.

Todas aquellas sectas religiosas que se oponen a la definición de México como nación y país soberano no deberían de operar en el territorio nacional, consideró Arturo Warman, director general del Instituto Nacional Indigenista, y dentro de este grupo específico citó a "LOS TESTIGOS DE JEHOVA" que tienen una posición contraria a las leyes mexicanas.

Señaló que la acción de las sectas no es siempre de convencimiento religioso, filosófico e intelectual, sino que "muchas veces es una compra porque vienen con muchos apoyos económicos y recursos que el Estado mexicano no tiene".

En entrevista exclusiva con El Heraldó de México, el investigador y responsable de la política indigenista en el país, además de considerar ilegítima toda aquella conversión religiosa lograda mediante compra económica, dijo que la situación se complica cuando a ello se suman posiciones contrarias a las leyes mexicanas.

Los casos detectados por el I.N.I. los informa de inmediato a las autoridades correspondientes quienes se encargan de aplicar las medidas que consideren necesarias. Contra la idea generalizada de que la mayor actuación de estos grupos se manifiesta entre los grupos indígenas, Warman aseguró no es así, ya que los más altos índices de conversión protestante se registran en las ciudades y no en el medio rural.

En algunas circunstancias dijo que la Iglesia Católica explica esto por el descuido que reconoce ha tenido en esos espacios, y también porque el gobierno se ha olvidado de algunos grupos de mexicanos. Sin embargo, lo paradójico es que muchas conversiones suceden donde más presente han estado una y otro; por ello, destacó que es un proceso muy complejo que no puede simplificarse.

El Heraldó de México, miércoles 2 de enero de 1991, Editorial.

FUERA LAS SECTAS: INI.

Ya la cuestión de la actuación de las sectas religiosas que proliferan en las regiones más atrasadas de nuestro país ha dejado de ser sólo tema de discusiones evangélicas, como suponen algunos decimonónicos.

El Instituto Nacional Indigenista y su director Arturo Warman, de irreprochables credenciales laicas, advierten contra el peligro de la desnacionalización que representan.

Aunque para muchos sea difícil aceptarlo, lo cierto es que nuestro país, joven nación, lo integramos todavía una heterogénea diversidad de mexicanos. La integración es vital. En esa heterogeneidad, la religión ha sido la argamasa que une a los mexicanos del sur con los del norte y a los del Pacífico con los del Golfo.

La actuación de las sectas que tanto complace a los radicales anticlericales, se ha convertido en ácido corrosivo que mina los cimientos de la nacionalidad, una nacionalidad que a veces se expresa en la creencia común del guadalupanismo. Olvidar este hecho real ha conducido a la situación actual, que es de verdadera alarma.

El Heraldó de México, 16 de octubre de 1990, Pág.8a.

PODRIAN EXPULSAR A ALUMNOS POR  
NO RENDIR HONORES A LA BANDERA  
(Por Jesús Oscar González, corresponsal)

MONTERREY, N.L. Por negarse a rendir los honores correspondientes a los símbolos patrios, el himno y bandera nacional, unos 19 estudiantes de educación primaria que profesan las creencias de la secta religiosa "LOS TESTIGOS DE JEHOVA" podrían ser expulsados del Sistema Educativo.

La directora de la escuela primaria "Adolfo Ruiz Cortines", María Elena Almaguer Saldaña, informó que recientemente otros 11 alumnos se dieron de baja en forma voluntaria por sus respectivos padres al no cumplir con sus obligaciones cívicas. La escuela está ubicada en el fraccionamiento Centro, al sur de Monterrey, en una zona de líderes de la secta que han tenido una importante penetración entre los vecinos que anteriormente profesaban la religión Católica.

Según las normas de la doctrina religiosa "LOS TESTIGOS DE JEHOVA", sus adeptos no pueden rendir honores ni tampoco alabar a ningún objeto o persona; sólo a Dios, por ello los estudiantes se niegan a rendir honores a los símbolos patrios.

Ante esta situación, la profesora Almaguer Saldaña puso del conocimiento a la Secretaría de Educación y Cultura en el estado para que se determinen las medidas necesarias, las cuales podrían llegar hasta la expulsión definitiva de los 19 alumnos.

"Estamos de acuerdo con el respeto a la libertad de expresión y de culto, las cuales no se violan, pero debemos inculcar amor por nuestros símbolos patrios y por México a los estudiantes", dijo la directora de la escuela primaria "Adolfo Ruiz Cortines".

El Heraldó de México, 17 de octubre de 1990. Pág.8a.

DECIDIRÁ LA S.G. SOBRE  
LOS TESTIGOS DE JEHOVA  
Rechazan los símbolos patrios  
(Por Jesús Oscar González, corresponsal)

MONTERREY, N.L. La secretaria de Educación y Cultura en Nuevo León solicitará la intervención de la Secretaría de Gobernación para que determine las sanciones que deben aplicarse a unos 19 estudiantes de educación primaria que se niegan a rendir honores a los símbolos patrios porque su religión, la secta de LOS TESTIGOS DE JEHOVA, no se los permite.

Alfonso Rangel Guerra, titular de Educación y Cultura en el Estado, señaló lo anterior al conocer la queja interpuesta por la directora de la escuela primaria "Adolfo Ruiz Cortines", María Elena Almaguer Saldaña.

Advirtió el funcionario estatal que aquellos estudiantes del sector educativo básico que rechazan rendir honores a los símbolos patrios serán sancionados y hasta expulsados de la escuela de persistir su actitud, ya que esto es considerado una falta contra la nación. Existe una ley vigente, que establece las características del uso del escudo, bandera e himno nacional que deben cumplirse, dijo Rangel Guerra al señalar que el caso fue turnado a la secretaria de Gobernación para que intervenga y sea quien determine que sanción aplicar a los alumnos.

Por su parte los estudiantes y creyentes de la secta religiosa LOS TESTIGOS DE JEHOVA, por enésima ocasión omitieron saludar a la bandera nacional y entonar el himno durante la celebración de una asamblea escolar.

Extraoficialmente se informó que este fenómeno se da en tres escuelas del área metropolitana de Monterrey.

La penetración de estos grupos de sectas religiosas financiadas por organizaciones norteamericanas se han dado en los cinturones de miseria y colonias marginadas, así como en los ejidos y rancherías de municipios ubicados al sur del estado.

En reciente visita que hicieron a Monterrey, el arzobispo Genaro Alamilla Arteaga, denunció que estas sectas buscan que el mexicano pierda su identidad al inculcar que no ame a sus valores y su cultura.

ANEXO No. 3 LA SALUD EN NUEVO BALSAS, GUERRERO.

(Entrevista realizada con el Doctor Victor Baena Martínez, médico del I.M.S.S. en la localidad).

"Sería difícil hacer un índice de enfermedades, todas las enfermedades siguen igual que antes porque la gente sigue con las mismas costumbres: no utiliza los sanitarios, siguen con el fecalismo al aire libre; no usan las casas urbanas, viven en chosas que ellos mismos hacen.

Las enfermedades más frecuentes son: respiratorias, amibiasis, parásitosis, anemias y desnutriciones. Se han incrementado también las infecciones de tipo dérmico, oftálmicas y de oídos; LA CAUSA ES LA PRESA, EL ENVALSE, hay pozos para tratamientos de aguas negras antes de su descarga en la presa, pero la gente ya no conduce las aguas a los pozos (además estos no sirven por falta de mantenimiento) y se va a bañar a la laguna (presa).

El paludismo se incremento (antes del reacomodo casi no había) porque ahora al no haber corriente de agua (desapareció el río) la larva del mosquito florece y todo se queda aquí, Balsas estuvo como punto rojo (importancia) por la frecuencia del paludismo.

Esta enfermedad es confundida con el "dengue", la sintomatología es parecida, y la gente se trata ella misma de igual manera (toma cloroquinas).

No hay estudio de defunciones en la comunidad porque no se registran aquí (se hace en la cabecera municipal), pero las causas de las mayorías de las defunciones son por infecciones gastroentéricas y deshidrataciones (estas en mayor frecuencia en lactantes y preescolares); es también frecuente la muerte por arma de fuego.

No existen padecimientos psicológicos, los estados de stress entre los campesinos son causados por la preocupación por las cosechas. Probablemente A RAIZ DEL REACOMODO se incrementaron los estados de neurosis y psicosis en los hombres.



ANEXO No. 4 EDUCACION EN NUEVO BALSAS.

CENSO DE ESCOLARIDAD Y ANALFABETISMO EN NUEVO BALSAS 1989.  
(Realizado por la escuela primaria "José María Morelos y Pavón")

## ESCOLARIDAD NIVEL PRIMARIA

HOMBRES---273    MUJERES---297    TOTAL---570

## ANALFABETISMO

(De 50 años hacia abajo)

HOMBRES---40    MUJERES---12    TOTAL---52

## CENSO DE ALUMNOS DE LA SECUNDARIA "LUIS PASTEUR".

TOTAL DE ALUMNOS---177

DISTRIBUCION-----Tres grupos de primer año, 92 alumnos.

Un grupo de segundo año, 36 alumnos.

Dos grupos de tercer año, 49 alumnos.

=====

En entrevistas hechas con el director de la primaria "José María Morelos y Pavón" y con el de la secundaria "Luis Pasteur", ambos directores coincidieron en mencionar que uno de los problemas en el pueblo es la falta de motivación para el estudio que hay en los alumnos: la falta de fuentes de trabajo es la principal causa. Según el director de la primaria, el 95% de los alumnos de primaria siguen sus estudios en secundaria, más el resto sale en busca de trabajo o simplemente se queda en el pueblo y no estudia. Para combatir esto se han realizado campañas de conscientización por parte de los alumnos y profesores de la escuela secundaria para motivar a padres e hijos: con este fin se realizan una serie de actos culturales (como tablas, bailes regionales, etc..) con los cuales se viaja a los pueblos cercanos para atraer de allá también alumnado. (Mediante la encuesta realizada pudimos detectar un número de diez alumnos provenientes de fuera de Nuevo Balsas: Acatlán, San Luis, La Hacienda, San Nicolás y El Limón, son los principales lugares de procedencia).

ANEXO No. 5 BALSAS SUR Y TOMIXTLAHUACAN.BALSAS SUR.

La comunidad de Balsas Sur esta formada por 30 unidades domésticas y surge como resultado del proceso faccional originado por el reacomodo: una parte de la facción de los ejidatarios de Balsas Norte y avecindados de Balsas Sur se niegan a ir a Cruz Labrada (Nuevo Balsas) y se ubican en una loma sobre lo que era el viejo Balsas (ver las obras ya citadas de Mara Alfaro y Lourdes Escalante).

Se debe mencionar que en Balsas Sur la tiene un modo de vida y espacio físico más acorde con las necesidades del campo, ellos mismos organizaron y construyeron sus propiedades: los terrenos de sus viviendas miden aproximadamente de 1000 M2 a 2000 M2 (como el el viejo Balsas), en esos terrenos poseen bodegas, corrales y sembradíos sin problemas por el espacio. Además, la gente de esta comunidad esta más unida que la de Nuevo Balsas por las siguientes razones: 1.-la lucha política seguida por ellos los ha coaccionado; 2.-en el asentamiento de los grupos domésticos se tomaron en cuenta las relaciones de parentesco, esto es; los parientes viven cerca entre sí, son vecinos, lo que ha constituido otro lazo de solidaridad.

En esta comunidad existen 15 ejidatarios con tierras, los cuales siembran maíz, calabaza y frijol chino principalmente. Existen ejidatarios de Balsas Sur viviendo en Nuevo Balsas los cuales no trabajan sus tierras o las rentan a gente sin tierra, pero según Alejandro Cruz (comisariado ejidal de Balsas Sur), después de dos años si el dueño de la tierra no regresa a Balsas Sur a trabajarla, pierde su derecho a la misma y esta es tomada por los ejidatarios del lugar y hacen arreglos para una nueva repartición y/o distribución de esas tierras.

La mayoría de lo que se produce en Balsas Sur es para autoconsumo, aunque algo de la producción de maíz se vende en Nuevo Balsas con lo que se establece una relación comercial entre ambas comunidades. En Balsas Sur el maíz también se comercializa entre ellos: si hay un poco de excedente se le vende a alguien que lo necesite. Las técnicas de cultivo que se usan en esta comunidad son: la coa, tlacolol y barreta.

En esta comunidad sólo una o dos personas se dedican a la pesca y otra al transporte en lancha y venta de tacos en Nuevo Balsas; sólo existen dos pequeñas tiendas de abarrotes.

Dentro de los planes inmediatos de esta comunidad esta la reparación y terminación de un camino que los comunicaría con el municipio de Zumpango, lo que traería beneficios económicos como, por ejemplo; el poder sacar sus productos agrícolas a la venta: "no importa que se pierda la cosecha con tal de utilizar a la gente para reparar el camino". Balsas Sur sufrió el mismo proceso de reacomodo que la comunidad que a continuación veremos.

TOMIXTLAHUACAN.

Añi platicamos con el comisariado ejidal Claro Ochoa y nos comento lo siguiente: "en el ejido anterior teniamos 280 hectàreas repartidas entre 40 ejidatarios, la mayoria eran bajiales, tierra de buena calidad. Teniamos sistema de rotaciòn (agostadero), un año se siembra de un lado y al siguiente en el otro para que pasten los animales y se recupere la tierra. Después del reacomodo se restituyeron tierras, 120 hectàreas según la C.F.E.; pero sólo son 80 hectàreas de tierra de baja calidad en cerros de puro pizarrin (piedra), la tierra no da nada, la C.F.E. restituyò terrenos más no calidad!". Otro informante comento: "antes sembrabamos ajonjolì en tierras de baja calidad y el maiz en las tierras de mejor calidad ya que se tenia buen espacio por ejidatario, aproximadamente 8 hectareas. Ahora se tiene que sembrar maiz en tierras de baja calidad y con mucho abono, sino la tierra no produce; el ajonjolì se perdiò. En la actualidad se siembra un año y al otro se buscan tierras para sembrar porque sino la tierra no produce, en la tierra de descanso se pastorea ganado (en su mayoria caprino). Como la tierra es mala la gente sale fuera arentar tierras o se va al norte". En cuanto a la migraciòn, esta se ha incrementado, pero hasta el momento ninguna familia completa ha salido de Tomixtlahuacan (En Balsas Sur existe tambièn migraciòn al "norte" principalmente de los hijos de los ejidatarios).

ANEXO No. 6 UNA REUNION BAUTISTA EN NUEVO BALSAS.

Las reuniones Bautistas consistian principalmente en servicios de oraciòn donde se alababa a Dios y se dan testimonios individuales de las obras y milagros del Señor en las personas asistentes. Según los informantes, "quien queria pasar a orar o cantar alabanzas podia hacerlo"; se acostumbraba tambièn tener un grupo musical que amenizaba las reuniones. Todo esto estaba dirigido y supervisado por el Pastor de la comunidad.

Los informantes mencionan que fuera de esta actividad no se realizaba otro tipo de procelitismo (como el de ir de casa en casa como los Testigos de Jehovà). Mara Alfaro (Op.cit. pag.48-49) nos relata una de las últimas reuniones Bautistas en Nuevo Balsas: "la reuniòn empezò a las seis de la tarde, fue en el patio de una casa. A la mitad de este se encontraban unas bancas de madera y en la parte de enfrente una tarima con un grupo musical llamado <<Los mensajeros del gran Rey>>, lo integraban cinco hombres de aspectos muy diferentes; venian de Cuernavaca.

Al principio habia muy poca gente en su mayoria eran señoras y niños, los cuales jugaban por todo el patio. El ministro que venia con el grupo iniciò la ceremonia presentando a cada uno de los integrantes del grupo musical, los cuales finalizaban su presentaciòn con la frase: "para servirle a Dios y luego a

ustedes"; inmediatamente empezaron a cantar canciones de alabanza a Dios. La música tenía un ritmo norteco (hay un desacuerdo entre los <<evangelistas>> del tono moderno, tropical que se les da a las canciones sagradas).

Después de cuatro canciones se prosiguió a leer tres pasajes bíblicos indicados por el ministro, el cual los seguía en voz alta; después siguiendo un himnario todos comenzaron a cantar.

Una vez terminados los cantos el ministro anunció el momento de la oración, indicó que todos deberían permanecer con la cabeza hacia abajo y los ojos cerrados; el silencio de casi un minuto fue interrumpido por el ministro anunciando el momento de agradecer a Dios en voz alta un milagro hecho por este; una especie de confesiones públicas, que en determinado momento son apropiadas por todo el grupo de creyentes. Un muchacho pasó al frente y agradeció haberse curado de una enfermedad sólo con la palabra de Dios, toda la gente agradeció el milagro y dos cantos más anunciaron el final de la reunión.

## B I B L I O G R A F I A

- Alfaro, Mara: "El reacomodo y la transformación de una comunidad rural: el caso de Balsas", reporte de práctica de campo; Antropología social, U.A.M.-I., México.
- Azuela De Saenz, Maria; "El protestantismo avanza en México", en periódico El Heraldó de México, 15 de octubre de 1990.
- Bartolome, Leopoldo; "Estrategias adaptativas de los pobres urbanos: el efecto entrópico de la relocalización compulsiva"; Ponencia, presentada al simposium sobre forced resettlement and urban Anthropology, durante el XI congreso internacional de ciencias antropológicas y etnológicas, Canada, 1983.
- Biblia, "La nueva Biblia Latinoamericana", Ed. Paulinas-Verbo Divino, España, 1974.
- Biblia, "La Santa Biblia", (Antiguo y Nuevo Testamento), antigua versión de Casiodoro de Reina (1569) revisada por Cipriano Valera (1609) y otras revisiones: 1862 y 1909; Ed. Sociedades Bíblicas en América Latina.
- Biblia, "Traducción del nuevo mundo de las santas escrituras", Watch Tower Bible and Track Society of Pennsylvania, and International Bible Students Association; Brooklyn, New York, U.S.A. 1985.
- Callois, Roger; "El Hombre y lo sagrado", F.C.E. México, 1984.
- Cerdi Juárez, Elizabeth; "De la secta a la denominación?. El caso de los presbiterianos en Yajalon, Chiapas", Tesis de Licenciatura en Antropología social, U.A.M.-I., México, 1990.
- Cohn, Norman; "En pos del milenio", Alianza Editorial, España, 1984.

Cuadernos de la casa chata No. 161: "Sectas religiosas en el sureste. Aspectos sociográficos y estadísticos", vol. 1, Centro de Investigaciones y Estudios Superiores en Antropología Social (C.I.E.S.A.S.), México, 1989. ←

Cuadernos de la casa chata No. 162: "Religión y sociedad en el sureste de México", vol. 2, Centro de Investigaciones y Estudios Superiores en Antropología Social (C.I.E.S.A.S.), México, 1989. ←

De la Borbolla, Juan; "Continente de la esperanza también para las sectas", en periódico El Heraldo de México, jueves 8 de agosto de 1991.

Díaz De la Serna, Cristina; "El movimiento de la Renovación Carismática como un proceso de socialización adulta", Cuadernos universitarios No. 22, U.A.M.-I., México, 1984.

Diccionario enciclopédico Salvat, Salvat Editores, S.A. México, 1976.

Durkheim, Emile; "Las formas elementales de la vida religiosa", Ed. Colofón, México.

Escalante, Lourdes; "Conflicto político en un reacomodo de población. El caso de Balsas, Guerrero y la hidreléctrica Ing. Carlos Ramírez Ulloa (El caracol) 1978-1986"; (Tesis de Licenciatura en Antropología social), UA.M.-I., México.

Flaviano Amatulli, Valente; "La Iglesia Católica y las sectas protestantes"; Ed. Paulinas, México, 1990.

"Fuera las sectas: I.N.I.", en periódico El Heraldo de México, miércoles 2 de enero de 1991.

Franz, F.W; "Usted puede vivir para siempre en el paraíso en la tierra"; Watch Tower Bible and Track society of Pennsylvania, 1a. reimpresión en México, 1990.

----- "Los Testigos de Jehová efectúan unidamente la voluntad de Dios por todo el mundo"; Watch Tower and Track society of Penssylvania, México, 1990.

----- "Ha llegado el tiempo para un mundo nuevo"; en revista La Atalaya. Anunciando el reino de Jehová, grupo editorial Ultramar, octubre 1, 1990, vol. III No. 19, México, 1990.

García Canclini, Néstor; "Desigualdad cultural y poder simbólico", Cuadernos de trabajo No. 1, E.N.A.H., México, 1986.

Garma Navarro, Carlos; "Conversión y poderes de curación entre los protestantes Totonacos"; en Iztapalapa, revista de ciencias sociales y humanidades D.C.S.H., U.A.M.-I., año 6 nûms. 12-13, enero 1985.

----- "Los estudios antropológicos sobre el protestantismo en México"; en Iztapalapa, revista de ciencias sociales y humanidades D.C.S.H., U.A.M.-I., año 8, nûm. 15, enero-junio 1988.

----- "Evangelización y sincretismo: la cruz Católica y la predica protestante"; en Alteridades, anuario de Antropología, U.A.M.-I., México, 1989.

Geertz, Clifford; "La interpretación de las culturas"; Ed. Gedisa, Barcelona España, 1984.

Girard, René; "La violencia y lo sagrado"; Ed. Anagrama, Barcelona España, 1983.

González, Oscar Jesús; "Podrían expulsar a alumnos por no rendir honores a la bandera"; periódico El Heraldo de México, 16 de octubre de 1990.

----- "Decidirá la S.G. sobre los Testigos de Jehová, rechazan los símbolos patrios"; periódico El Heraldo de México, 17 de octubre de 1990.

Hernández Delfín, Ada; "Fide Warman impedir que actúen las sectas antimexicanas"; periódico El Heraldo de México, lunes 23 y martes 24 de diciembre de 1990.

Lechner, Norbert; "Notas sobre vida cotidiana: habitar, trabajar, consumir"; (Mimeo) Facultad Latinoamericana de Ciencias Sociales (F.L.A.C.S.O.), Santiago de Chile, 1987.

Lima Barrios, Francisca; "Familia popular. Sus prácticas y la conformación de una cultura"; (Tesis de Licenciatura en Antropología social), U.A.M.-I., México, enero 1990.

Lomnitz, Larissa; "Como sobreviven los marginados"; Siglo XXI, México 1975.

----- "Mecanismos de articulación entre el sector informal y el sector formal urbano"; en Revista Mexicana de Sociología, México, enero 1978.

López Cortés, Eliseo; "Pentecostalismo y milenarismo. La Iglesia Apostólica de la fe en Cristo Jesús"; Colección Texto y Contexto No. 1, D.C.S.H., U.A.M.-I., México, 1990.

Pincon, Michel; "Necesidades sociales y prácticas populares"; Cuadernos de trabajo No. 2, E.N.A.H., México 1986.

Portelli, Hugues; "Gramsci y la cuestión religiosa"; Ed. Laia, Barcelona España, 1979.

"Quiénes son los Testigos de Jehová"; (folleto No. 12), 6a. edición, publicado por la Sociedad E.V.C., México.

"Religiosidad y catolicismo en México"; en revista Este país, tendencias y opiniones; No. 3, junio 1991, México.

Robertso, Roland; "Sociología de la Religión"; F.C.E., México 1986.

Robinson, Scott; "Los reacomodos de población a raíz de las obras hidreléctricas e hidráulicas"; en Alteridades, anuario de Antropología social, U.A.M.-I., México 1989.



Turner, Victor: "La selva de los símbolos"; Siglo XXI, Madrid  
España, 1980.

Weber, Max; "Economía y Sociedad"; F.C.E. México, 1984.

Wilson, Bryan; "Sociología de las sectas religiosas"; Ed.  
Guadarrama, Madrid, 1970.