



**UNIVERSIDAD
AUTÓNOMA
METROPOLITANA**
Unidad Iztapalapa

**DIVISIÓN DE CIENCIAS SOCIALES Y HUMANIDADES
LICENCIATURA EN GEOGRAFÍA HUMANA**

**PERIURBANIZACIÓN Y REESTRUCTURACIÓN
ECONÓMICA Y SOCIAL EN TEXCOCO: UNA
MIRADA A PARTIR DE SUS HABITANTES.**

TESINA

Que para obtener el grado de Licenciada en Geografía Humana

Presenta:

Norma Verónica Martínez Andrade

Ciudad de México, marzo 2021.



**DIVISIÓN DE CIENCIAS SOCIALES Y HUMANIDADES
LICENCIATURA EN GEOGRAFÍA HUMANA**

PERIURBANIZACIÓN Y REESTRUCTURACIÓN ECONÓMICA Y SOCIAL EN TEXCOCO: UNA MIRADA A PARTIR DE SUS HABITANTES.

TESINA

Que para obtener el grado de Licenciada en Geografía Humana

Presenta:

Norma Verónica Martínez Andrade

Directora:

Dra. Rocío Rosales Ortega

Lectora:

Dra. Adriana Larralde Corona

Ciudad de México, marzo 2021.

Ciudad de México, 4 de marzo de 2021.

Dr. Pedro Sunyer Martin

Coordinador Licenciatura en Geografía Humana
Departamento de Sociología, Universidad Autónoma Metropolitana-Iztapalapa.

Por medio de esta comunicación, hago de su conocimiento que participé como lectora del trabajo que presenta la alumna **Norma Verónica Martínez Andrade**, el cual lleva por título “Periurbanización y reestructuración económica y social en Texcoco: una mirada a partir de sus habitantes” para obtener el grado de Licenciada en Geografía Humana.

Recibí la tesina el día 4 de febrero, realicé algunas recomendaciones y éstas se resolvieron de forma acertada y puntal. Así pues, considero que el trabajo de investigación que presenta la alumna, cumple perfectamente con todos los requisitos académicos necesarios para obtener el grado.

Se plantea un tema y problema de investigación relevante dentro de los estudios urbanos y la problemática de la Zona Metropolitana de la Ciudad de México. Se enuncia el problema de forma clara y a lo largo del documento se desarrolla y se consigue alcanzar los objetivos propuestos. Es un a investigación bien estructurada y bien escrita. En términos de su revisión bibliográfica es más que suficiente para un ejercicio a nivel licenciatura. Adicionalmente, la alumna comprende e incorpora a su discusión los conceptos que utiliza. En términos de la metodología, el diseño es adecuado y la recopilación y uso de la información es riguroso y consistente con su argumentación. Incluso, consigue aportar conocimiento empírico valioso para conocer la situación laboral actual de la población residente en una zona periurbana (tres colonias del municipio de Texcoco), especialmente, lo realizado a través de su trabajo a nivel micro, con las entrevistas y los recorridos en campo.

Por lo anterior, no me queda más que felicitar a la alumna; así como a su directora, la Dra. Rocío Rosales, por la culminación del trabajo de investigación realizado.

Sin más por el momento, me despido y me pongo a su disposición para cualquier duda o comentario.

Atentamente



Dra. Adriana H. Larralde Corona
Profesora-Investigadora, Depto. Sociales, CSH, UAM-Cuajimalpa. alarralde@cua.uam.mx

Unidad Cuajimalpa

DCSH | DIVISIÓN DE CIENCIAS SOCIALES Y HUMANIDADES. DEPARTAMENTO DE CIENCIAS SOCIALES

Torre III, 6to. piso. Avenida Vasco de Quiroga 4871, Colonia Santa Fe Cuajimalpa Delegación Cuajimalpa de Morelos, México, D.F., C.P. 05300.
Tel. 5814-6500 ext. 2408 y 2920

ÍNDICE

Introducción	6
Capítulo I. La reconfiguración del municipio. Texcoco como espacio periurbano de la Ciudad de México.....	16
1.1 Expansión urbana de la Ciudad de México de 1970-2010.	17
1.2 Texcoco en el ámbito metropolitano.....	18
1.3 El periurbano: un espacio de pluriactividades.....	21
Capítulo 2. Transformación económico-social en Texcoco a partir del fenómeno periurbano.....	26
2.1 Características demográficas y socioeconómicas del municipio de Texcoco de 2000-2020.....	26
2.2 Texcoco en el proceso periurbano: características actuales a partir de la dinámica socio-económica del municipio.	31
Capítulo 3. Interrelaciones urbano-rurales en Texcoco: transformación de las prácticas sociales.	39
3.1 Cambios en los modos de vida de los habitantes de Texcoco en el ámbito periurbano.....	39
3.2 Cambios en las prácticas laborales de los habitantes de Texcoco.	43
3.3 Trabajo y movilidad en un espacio periurbano	49
Reflexiones finales	53
Anexo.	57
Bibliografía	65

Agradezco las noches que se volvieron mañanas, los sueños que se hicieron realidad y la vida que Dios me ha regalado.

Gracias.

Agradecimientos.

Empezaré agradeciendo a DIOS, quien siempre ha guiado mis pasos y nunca me ha dejado sola, porque siempre me ha dado esperanza y refugio, además de un propósito en la vida.

A mi MADRE, mi todo; quien ha sido mi fuerza y con su amor incondicional me ha apoyado en absolutamente todo en la vida. Quien me ha mostrado el amor más bonito y puro que pudiera conocer en este mundo.

A mi PADRE, quien me enseñó de valores, a partir de los cuales he guiado mi camino en este mundo, quien siempre se mostró firme y a la vez tan sensible para con nosotros, quien ahora me cuida desde el cielo, y a quien desearía con todas mis fuerzas tener a mi lado, pero sé que más adelante nos volveremos a encontrar.

A mis hermanos: ANA, DULCE, SANDRA, PERLA, JOSUÉ; porque con sus pequeñas, pero a la vez tan grandes atenciones, contribuyeron a que pudiera terminar esta etapa de mi formación. Esto es de todos nosotros.

A todas esas personas que conocí en la UAM, con los que compartí bonitos momentos y espero pueda compartir más todavía, deseo que sus caminos estén llenos de salud y bendiciones.

A mi asesora, la Doctora Rocío, por compartir sus conocimientos y brindarme comprensión y mucha paciencia durante este tiempo.

A mi Universidad, por haber sido mi segundo hogar por más de cuatro años y en donde me formé profesional y personalmente.

A todos, gracias; porque muchas veces fueron ustedes quienes creyeron en mí, incluso antes de hacerlo yo misma.

Introducción

En los años cincuenta del siglo pasado, la Ciudad de México concentraba la mayor parte de la actividad industrial en el país, con ello el proceso de urbanización se aceleró y expandió hacia las periferias de la ciudad conformando a la Zona Metropolitana de la Ciudad de México (ZMCM) (Cruz, 2008).

Todo este proceso implicó cambios en los modos de vida de la población de las zonas aledañas a la ciudad principal; las actividades económicas cambiaron del sector primario, al sector secundario y terciario, esta situación fue impulsada por factores como la descentralización de las actividades económicas, cambios de uso de suelo, desarrollo de la red carretera, transición en los patrones migratorios, surgimiento de áreas comerciales e industriales, así como la segregación social y territorial, lo cual ha tenido como efecto inmediato un intenso proceso de concentración poblacional en las ciudades de todo el país (Cruz, 2008).

La expansión urbana es uno de los procesos de transformación más importantes que experimentan los territorios. Inicialmente este proceso se conceptualizó como definición de la franja urbano-rural y posteriormente se denominó periurbanización (Moreno, 2004). Hoy día, en los espacios periurbanos coexisten actividades económicas y formas de vida con características tanto urbanas como rurales.

La periurbanización es resultado de la combinación de modos de vida en la formación del espacio social, entre los habitantes de dos ámbitos territoriales diferentes, el rural y el urbano; ambos poseen inicialmente, formas distintas de vivir, de producir, de pensar, es decir, prácticas sociales diferentes para apropiarse del espacio (Ávila, 2004).

En los espacios periurbanos continúa practicándose la agricultura y las actividades ganaderas, es decir, durante la transformación de los espacios periurbanos no desaparecen las características económicas y sociales del medio rural; las actividades se diversifican dando lugar a un espacio sumamente heterogéneo provocando una profunda resignificación territorial y social.

En este sentido, el espacio periurbano es un espacio en transición; es un territorio que paulatinamente transforma sus actividades productivas, prácticas culturales, así como las prácticas sociales de sus habitantes.

Este proceso ha cobrado gran importancia particularmente en la Ciudad de México y su área de influencia, tal es el caso del municipio de Texcoco de Mora en el Estado de México, el cual es nuestro objeto de investigación.

Texcoco se integró a la Zona Metropolitana de la Ciudad de México a partir de la década de los años ochenta. El 46% de la población del municipio, se dedica a la producción agrícola (Santillán, 2011). La acelerada expansión urbana en el municipio trajo como principal característica la transformación de predios agrícolas en terrenos destinados para usos urbanos, tales como vivienda, centros de producción, y comercios, entre otros.

Al disminuir el empleo agrícola, los pobladores se vieron en la necesidad de buscar diversas formas de subsistencia (Collin, 1992 citado en Ávila, 2004) recurriendo, por un lado, a actividades encaminadas principalmente al sector terciario, ya sea como taxista, albañil o comerciante (Galán, 2017); o también empleándose como jornaleros o participando en el trabajo informal. También los pequeños productores agrícolas prefirieron vender o rentar sus parcelas; de esta forma y de manera indirecta, impulsaron la generación de diversas actividades económicas en el municipio.

La diversidad de actividades económicas o pluriactividades (combinación de actividades de servicios, manufactura y agrícolas); representa uno de los cambios sociales y económicos más importantes que se presentan en las

localidades periurbanas como Texcoco (Galán, 2017), ya que los ejidatarios no logran sobrevivir con lo que producen sus tierras. Por ello, es común encontrarse, por ejemplo, con familias que tienen cuando menos, a uno de sus miembros trabajando en la construcción o la manufactura, que cuentan con un muy pequeño comercio y que continúan cultivando para el autoconsumo y criando animales de traspatio (Cruz, 2008). En este sentido, se consideró importante estudiar los cambios en la forma en la que se combinan diversas actividades económicas en un espacio periurbano como Texcoco y sus implicaciones en los modos de vida de la población.

El municipio de Texcoco ha sido objeto de diferentes estudios; desde la Geografía física encontramos investigaciones sobre la tecnificación del riego (Torres, 2018); la gobernanza del agua (Andrade, 2018); la planeación ecológica (Cisneros, 2017); el estudio de los usos del suelo (García, 2016); el ordenamiento territorial (Pérez, 2012); o, desde las ciencias sociales se ha analizado la participación ciudadana en políticas urbanas (Sánchez, 2016); la accesibilidad y movilidad en Texcoco (Hernández, 2015); programas sociales de asistencia a adultos mayores (Ruíz, 2015); distribución de terminales de autobuses foráneos (Fuentes, 2018); el tema de género y estrategias de adaptación (Ayala, 2017); así como la urbanización del municipio (Rodríguez, 2008), por mencionar algunos.

Dichas investigaciones han analizado diferentes temas, pero siempre desde un enfoque más cuantitativo o desde la perspectiva de la Geografía física como son los temas referentes a los usos del suelo, el ordenamiento territorial, la tecnificación del riego, entre otros.

Si bien, Texcoco forma parte del enorme periurbano de la Ciudad de México y por ello, tiene tiempo experimentando diferentes transformaciones, ninguna de las investigaciones antes mencionadas ha puesto la mirada en la forma en cómo sus habitantes viven el espacio que habitan. Analizar Texcoco desde la Geografía Humana significa desarrollar una visión distinta, ya que además de haber prestado atención a los cambios que han configurado el proceso de

transformación social y económica de esta ciudad; esta investigación analizó las transformaciones generadas por la periurbanización a partir de cómo los actores y agentes sociales, experimentan y viven estos cambios, en sus modos de vida. Por lo tanto, en el estudio que elaboramos, se prestó atención a la experiencia de los habitantes de Texcoco, ya que forma parte fundamental de la construcción social del lugar.

Esta investigación tuvo como propósito describir y analizar la forma como los habitantes de Texcoco han vivido el proceso de periurbanización, identificar las tendencias de cambio a lo largo del proceso, así como las características actuales del municipio, ya que Texcoco se vuelve cada vez más dinámico y complejo. Todo esto es parte de una mirada que fija la vista en los actores sociales quienes, con sus acciones, modifican el espacio.

De esta manera, también se contribuye a crear una visión más compleja de los espacios periurbanos, ya que el estudio de estos requiere una multiplicidad de miradas que contribuyan a comprender las dinámicas que se desarrollan y que se viven en dichos territorios.

Para llevar a cabo la investigación se analizaron 3 colonias del municipio de Texcoco: San Miguel Tocuila, Ejidos de Chiconcuac y la colonia Centro ya que, debido al constante cambio de uso de suelo y la disminución de áreas para cultivo, se puede apreciar más fácilmente en ellas, el acelerado proceso de urbanización, y, por lo tanto, una mayor diversidad y flujo de personas y mercancías. Es ahí en donde las relaciones se tornan más complejas debido a las relaciones que se tejen en todo momento.

Objetivo general

Analizar y comprender la forma en que los habitantes de Texcoco **han vivido el proceso de periurbanización**, mediante los cambios en sus **modos de vida**.

Objetivos específicos de la investigación

1. Estudiar y analizar el proceso de transformación de Texcoco como un espacio periurbano.
2. Conocer y analizar los cambios en las prácticas sociales y en los modos de vida de los habitantes de Texcoco, a partir de los testimonios de sus habitantes.
3. Analizar los cambios más recientes en las **prácticas laborales** de los habitantes de Texcoco, a partir de sus testimonios.

Las preguntas que guiaron la investigación fueron:

- ¿Cuáles fueron los antecedentes del proceso de periurbanización en Texcoco?
- ¿Cuáles han sido los principales cambios en los modos de vida de los habitantes en los últimos 30 años?
- ¿Cuáles fueron los principales cambios en las prácticas laborales de los habitantes de Texcoco?

Categorías de análisis de la investigación

Este trabajo se apoyó en la Geografía económica-cultural la cual retoma las características socioeconómicas del municipio como un proceso de construcción social y espacial continuo, en el cual hoy día se encuentra inmerso. De esta forma, la periurbanización y reestructuración socioeconómica del municipio de Texcoco se analizó a partir de las siguientes categorías de análisis:

El concepto de *periurbanización* se refiere a la extensión continua de la ciudad y la absorción paulatina, aunque no completa, de los espacios rurales que le

rodean. Las ciudades, en su tendencia a la expansión y el crecimiento, ocupan áreas deshabitadas de muy bajo o nulo nivel productivo; por otro lado, también incorporan terrenos localizados en zonas de producción agrícola. (Ávila, 2004).

La expansión territorial de las ciudades ha favorecido un proceso de dispersión urbana, expresado en el desarrollo de nuevas y diversas actividades económicas (sobre todo de servicios), así como el desarrollo de la infraestructura urbana y del transporte, además de la desconcentración de funciones hacia ciudades medias y pequeñas, o bien hacia espacios rurales o urbano rurales dentro de la región. Es un fenómeno que da origen a una reestructuración socioeconómica donde se desarrollan nuevas formas de vivir y relacionarse, de apropiarse y de aprehender los espacios periféricos y rurales, ligados a la dinámica de las ciudades (Ávila, 2004).

La categoría *pluriactividades* se refiere a la combinación de actividades y ocupaciones agrarias y no agrarias, por parte de los trabajadores y sus familias; por ejemplo, un agricultor que se dedica a producir, pero a su vez recurre a vender parte de su fuerza de trabajo en el sector de servicios.

La pluriactividad es una característica de la transición urbano-rural, es decir, de los espacios periurbanos. Es consecuencia de la combinación de actividades económicas llevadas a cabo en los intersticios entre lo rural y lo urbano, generando cada vez más territorios multifuncionales.

Por su lado la *movilidad interurbana* se refiere a los desplazamientos, que forman parte de la dinámica cotidiana de los habitantes de la ciudad. A partir de esta movilidad es posible delimitar el área de influencia más inmediata de la ZMCM y la conformación de una gran región metropolitana (Delgadillo e Iracheta, 2002). Este tipo de movilidad es visible en el “actuar” de los individuos y de las familias, tanto de los que viajan como de los que residen habitualmente en las ciudades y zonas metropolitanas involucradas.

Las *prácticas sociales* son definidas como hábitos y formas de hacer las cosas que se establecen en una sociedad y son practicadas de la misma manera por

todos sus habitantes, son un componente fundamental del mundo social (Puerta, 2018). Debido a que se tratan tan solo de acuerdos implícitos sobre la manera de hacer las cosas, ninguna práctica social es de por sí correcta o incorrecta. Las prácticas sociales en cuanto a acontecimientos materiales constituyen la realidad social, que adquirirá diferentes expresiones según el entramado de aquellas.

La práctica social es una forma rutinizada de conducta que está compuesta por distintos elementos interconectados como las actividades del cuerpo, actividades mentales, objetos y usos, y otras formas de conocimiento que están en la base tales como significados, saberes prácticos, emociones, motivaciones (Kwitz, 2002).

Ahora, las *prácticas laborales* se refieren al trabajo como actividad asalariada. Son resultado de una construcción histórica, ya que tanto su contenido como el papel que juegan en la vida de los seres humanos no ha sido siempre el mismo; se ha modificado con el tiempo, constituyendo un valor central según los lugares, los tiempos y las circunstancias de las personas (Ramos, 2015). Para llevarlas a cabo es necesario el conocimiento sobre la realidad del trabajo que es elaborado por la persona, también intervienen la tradición, las normas y valores sociales, la estructura social, la educación y la comunicación social (relativas a derechos y deberes percibidos como asociados al ejercicio del rol laboral).

El significado de las prácticas laborales funciona como un marco de referencia para la acción, a través de las creencias individuales sobre los resultados que deberían esperarse o desearse del trabajo (metas laborales), lo que se tiene que dar o recibir de una situación laboral (normas sociales) para lograr esos resultados y el grado en que uno se identifica con el trabajo (centralidad del trabajo en el rol de la vida cotidiana) (Moreno, 2004).

El significado se aprende antes y durante el proceso de socialización en el trabajo y varía en función de las experiencias subjetivas, y de aspectos situacionales que se producen en el contexto laboral y organizacional (García, Rodríguez y Peiró, 2001). Una vez que la persona se incorpora a una organización laboral, tendrá lugar un proceso continuo de influencia recíproca

entre la persona y su ambiente laboral, por el cual pueden producirse cambios en el individuo, de la misma forma que también pueden producirse ciertas modificaciones en el ambiente.

Por último, los *modos de vida* son sistemas de prácticas cotidianas o prácticas sociales que involucran al territorio. Se relacionan con hogares, espacios y tiempos de los hogares. Las prácticas cotidianas dan cuenta de los distintos “haceres” o actividades de los individuos, además de que implica considerar el punto de vista del individuo en una “situación de interacción” (Hiernaux, Lindón y Noyola, 2000).

Son conjuntos de prácticas y representaciones con las cuales las personas le dan sentido a lo que hacen, es decir, el sistema de prácticas cotidianas sobre el cual los individuos encuentran los motivos e intenciones de sus prácticas. Es importante mencionar que no nos referimos a cualquier tipo de práctica, sino a aquellas que no cambian y se reproducen, se rutinizan o repiten en cada situación de interacción. Así, también es necesario explicar que este trabajo analiza parte de las practicas sociales que conforman el modo de vida de nuestros entrevistados, al destacar la organización social y laboral, así como la distribución del tiempo entre las actividades de los habitantes y su expresión en Texcoco como un área periurbana.

Metodología

La metodología que se llevó a cabo en esta investigación consistió en realizar en un primer momento, un análisis a cerca de los antecedentes históricos, sociales y económicos de Texcoco hace 30 años, por medio de la búsqueda de información bibliográfica del municipio, con la finalidad de reconstruir y analizar los procesos sociodemográficos, así como económicos que hoy día definen a Texcoco.

En un segundo momento de la investigación, se llevó a cabo la observación no participante por medio de recorridos en el municipio en lugares estratégicos para

identificar a los actores clave en el área de estudio pertinentes para la investigación.

Posteriormente, se realizó observación participante entablando acercamientos con distintos actores, y así elegimos a los posibles informantes que serían entrevistados mediante guiones semiestructurados. De esta manera fue posible conocer y comprender cómo y de qué manera han cambiado sus prácticas sociales y laborales, las cuales dieron origen a importantes cambios en sus modos de vida y en el territorio que habitan.

Las entrevistas se realizaron a 5 diferentes tipos de actores, con base en las actividades que desempeñan:

Cuadro 1. Tipo y número de entrevistados

Tipo de actor	No. de entrevistas
Agricultura de traspatio	3
Cultiva a gran escala	2
Realiza pluriactividades	6
Trabaja en un negocio	2
Dueña de un negocio	2
Total de entrevistas	15

Fuente: elaboración propia con base en el trabajo de campo.

Estructura de la investigación

La investigación está dividida en 3 capítulos. En el primero se describe el proceso de expansión urbana de la Ciudad de México en el periodo de 1970 al 2000 y la conformación de la Zona Metropolitana, para centrarnos en el papel que desempeña el municipio de Texcoco. Delimitamos el proceso de análisis al periodo mencionado

debido a que, aunque el espacio continúa en constante cambio, fue durante estos treinta años en donde ocurrió un cambio drástico en las dinámicas socioeconómicas de la Zona Metropolitana, afectando de manera directa los modos de vida de los habitantes de Texcoco.

En el segundo capítulo, estudiamos la estructura socioeconómica y demográfica de Texcoco del 2000 al 2015, tomando en cuenta sus características como área periurbana de la Ciudad de México. Por último, en el tercer capítulo explicamos y analizamos los cambios en los modos de vida de los habitantes de Texcoco, en relación con la transformación de las actividades económicas y la movilidad interurbana, de tal manera que éstas reconfiguran el lugar.

Capítulo I. La reconfiguración del municipio. Texcoco como espacio periurbano de la Ciudad de México.

En este primer capítulo explicamos el proceso de expansión urbana de la Ciudad de México en el periodo de 1970 al 2000 y la conformación de la Zona Metropolitana, pero desde los cambios experimentados por el municipio de Texcoco. En este sentido, el análisis busca identificar y explicar los procesos de cambio, así como la reconfiguración que ha experimentado Texcoco, al convertirse paulatinamente en un territorio periurbano.

El capítulo está dividido en tres apartados: 1) Expansión urbana de la Ciudad de México de 1970 al 2000, 2) Texcoco en el ámbito metropolitano y, 3) El periurbano: un espacio de pluriactividad. En el primer apartado se explica el proceso de expansión urbana de la Ciudad de México de 1970 al 2000, prestando atención a las implicaciones en el Estado de México y en particular en Texcoco.

En el segundo apartado se proporciona información demográfica del municipio, así como información sobre las transformaciones socio-económicas, tales como la disminución de la actividad agrícola y el despunte del sector terciario que influye en la transformación de las dinámicas sociales de los habitantes. En este sentido esta investigación destaca por un enfoque centrado en las prácticas sociales de los habitantes, a través de los cambios en sus modos de vida, a partir del momento en que Texcoco se convierte en un espacio periurbano. En este análisis, la mirada parte de Texcoco hacia la Ciudad de México, contrario a la tendencia de otras investigaciones que analizan Texcoco, desde la ciudad.

En el tercer apartado se explican las características del espacio periurbano y el proceso mediante el cual se convierte en un espacio de pluriactividades, ante la intensificación de la relación entre el campo y las ciudades. La diversidad de actividades económicas en Texcoco, se analiza a partir del cómo las unidades domésticas o de producción agrícola, fomentan la combinación de actividades económicas, como parte de una “estrategia” para complementar sus ingresos.

Como parte de este proceso se mencionan los cambios en los usos del suelo, en las actividades económicas de la población y, en las prácticas sociales; en síntesis, en los modos de vida.

1.1 Expansión urbana de la Ciudad de México de 1970-2010.

En los años cincuenta del siglo pasado, la mayor parte de la actividad industrial del país se concentraba en la Ciudad de México como consecuencia de la política de sustitución de importaciones (Cruz,2008), lo cual generó un proceso de urbanización acelerada que dio lugar a la Zona Metropolitana de la Ciudad de México. Dicha política económica también favoreció la formación y expansión de las principales ciudades del país (Juárez, 2017).

El proceso de sustitución de importaciones se desarrolló a partir de finales de los años treinta e inicios de los años cuarenta, y tuvo dos fases: en la primera fase, a mediados de 1950, disminuyó la exportación de productos agrícolas, aumentó la producción manufacturera de bienes de consumo intermedio y duradero. La segunda fase, de 1960 a finales de los años setenta, también fue de crecimiento, impulsada por el sector industrial, y se caracterizó principalmente por una economía orientada básicamente a la satisfacción de la demanda del mercado interno urbano, y por una política estatal de subsidios a la industria (Sandoval, 2018).

El resultado de este modelo, fue la transformación de la economía mexicana, hasta entonces sustentada en el sector primario, por una importante diversificación de sus actividades económicas productivas y en donde el sector secundario y terciario pasaron a ocupar un lugar de primordial importancia.

Hacia la década de los noventa, la industria ligera y la creación de bienes intermedios, permaneció en la Ciudad de México, mientras que en el Estado de México se concentró la industria pesada y la producción de bienes duraderos, así como en algunas otras regiones del país (Unikel, Chiapetto y Villarreal, 1978).

Estas décadas se caracterizaron por un acelerado y marcado proceso de urbanización, lo que contribuyó a la formación de la ZMCM, asimismo, crecieron las interrelaciones no solo urbanas, sino también económicas, sociales y culturales al interior del país. Fue así como poco a poco, municipios del Estado de México se fueron incorporando al área urbana de la Ciudad de México. Por consiguiente, disminuyó la producción agrícola, al no haber instrumentos técnicos y financieros para la producción agrícola, situación que intensificó los movimientos migratorios del campo a la ciudad.

La Zona Metropolitana de la Ciudad de México contaba con más de 20 millones de habitantes en 2010 (CONAPO, 2010) y, es un espacio donde se vive un intenso y constante proceso de cambio, en el cual, coexisten distintas formas de organización económica y social.

Estas diversas formas de organización socio-económica, deben estudiarse conjuntamente y no de manera aislada, ya que se complementan y configuran el espacio periurbano, el cual se conforma de diversos modos de vida de la población en Texcoco.

1.2 Texcoco en el ámbito metropolitano

Durante la expansión urbana de la Ciudad de México, Texcoco se transformó en un área periurbana, la cual conformaría una de las conurbaciones más grandes del país (Ávila, 2001).

Texcoco se ubica en la parte este y noroeste en el Estado de México, en el sureste de Hidalgo y se encuentra a 25 kilómetros de la Ciudad de México. Colinda al norte con los municipios de Atenco, Chiconcuac, Papalotla, Chiautla y Tepetlaoxtoc; al sur con Chimalhuacán, Chicoloapan, Ixtapaluca, Nezahualcóyotl y Ecatepec.

Para el año 2010, el municipio contaba con una superficie de 428.53 km², con una población de 235,151 habitantes (INEGI, 2010), y una densidad de población de 305 habitantes por km²; forma parte de la Zona Metropolitana de la Ciudad de México, y es uno de los tres municipios con más de 100 000 habitantes junto con

Chalco e Ixtapaluca (INEGI censo 2000). De acuerdo con la clasificación de Unikel (1978), Texcoco se cataloga como un municipio urbano debido a que cuenta con más de 15 mil pobladores.

Antes de 1940, el municipio de Texcoco era un espacio agrícola y de regeneración ambiental (Soto-Cortés, 2016), pero debido al proceso de industrialización de la Ciudad de México y descentralización de las actividades económicas; aumentaron los flujos migratorios laborales del campo hacia las ciudades; y debido a su cercanía, el municipio se incorporó al área periurbana de la Ciudad de México.

De 1970 a 1990, la población del municipio creció en más de 100% (INEGI, 1990). En este periodo, Texcoco dejó de ser un municipio que vinculaba su economía y forma de vida con la agricultura para convertirse en una periferia semiurbana.

Para 1995, según datos de INEGI, el efecto de la migración contribuyó en 1.15% al crecimiento de la población de Texcoco, ya que la población que llegó del exterior y se asentó en el territorio texcocano, provenía de la Ciudad de México (INEGI, 1990;2000).

En el año 2000, la distribución de la población económicamente activa (PEA) por sector económico se organizó de la siguiente manera: el sector primario representó el 6.9%, el sector secundario 27.55%, el sector terciario 61.26%, y el no especificado 3.58%. (INEGI, 2000).

Hoy día, en el municipio conviven de manera simultánea diversas actividades económicas debido a que la economía transitó de una importante producción primaria, a la expansión de diversas actividades relacionadas con el sector terciario. Los grandes ranchos ganaderos y avícolas, como el “Xalapango”, “La Morena”, “Santa Mónica”, Santa Úrsula” “La Moreda”, “Santa Rosa”, “La Pría”, “Granja la Castilla”, “Granja Cempoalcuentla” y “La Palma”, han desaparecido por completo, y solo perviven “La Morena, “Santa Úrsula y “La palma”, produciendo, pero en menor cantidad. (León-Cruz et al.,2015). También perviven diversos huertos familiares en los que se produce maíz, trigo, avena, calabaza, aguacate, ciruela, manzana, tejocote, pera y flores.

En Texcoco también encontramos actividades económicas de manufactura, como la confección de ropa y textiles en pequeñas industrias (productores locales), fábricas de alimento para ganado (forrajes Alibatex y la Hacienda), una harinera (Harinera de Texcoco), fábricas pequeñas de productos químicos y de fertilizantes (Agroquímicos Texcoco, Inagroesal) (Orozco-Hernández et al., 2017) así como productos artesanales en vidrio soplado, de barro y cerámica, por parte de los locatarios.

En el sector de servicios, el cual es el principal sustento de la economía local hoy día (Fernández y Vega, 2017), predominan, el turismo (en la zona centro, parque nacional “Molino de las Flores” y, la zona arqueológica de Tetzcotzinco mejor conocida como los baños de Nezahualcóyotl), con actividades de comercio informal desempeñadas por los habitantes locales quienes trabajan como guía de turistas o vendedores, comercio formal (en plazas comerciales) (Moreno-Sánchez, 2007), además del servicio de transporte ya sea de carga o de pasajeros que cubre la demanda interna y externa de todo el municipio.

Dentro del mismo proceso de periurbanización, se presentan cambios en los usos de suelo con la creación de nuevas plazas comerciales y zonas industriales y con ello la pérdida de áreas agrícolas, mayor aumento de los flujos migratorios pendulares, que se traducen en mayor movilidad interurbana e implementación de nueva infraestructura para el transporte, lo cual reconfigura los modos de vida de los habitantes del municipio.

La agricultura que predomina hoy día en Texcoco ocupa 46% de su superficie total, de la cual el 80% es de temporal y 61% tiene régimen de propiedad social (INEGI, 2009 en Orozco-Hernández et. al, 2017). El principal cultivo es el maíz y, aunque también existe la producción hortícola y frutícola, los productores enfrentan problemas en cuanto a su distribución y comercialización, por ejemplo, los productos, los venden a sus conocidos o familiares, también los regalan o los utilizan para autoconsumo. Es importante mencionar que gran parte de estos productores agrícolas son pobladores de edad avanzada, es decir, que les es difícil físicamente realizar estas actividades solos.

1.3 El periurbano: un espacio de pluriactividades

A finales de los años setenta, cuando se hacía referencia a la periferia urbana, se pensaba en un espacio subordinado al centro de la ciudad, que a su vez estaba conformado por actividades rurales (Ávila, 2004).

Con el tiempo, las transformaciones tanto del campo como de las ciudades fueron evidenciando las limitaciones de la dicotomía entre lo rural y lo urbano. Ante la evidencia de nuevas y cambiantes expresiones territoriales, surge el concepto periurbanización.

La definición del espacio periurbano involucra diferentes situaciones y diversos actores que participan en su conformación. Es así que la discusión sobre el término es extensa y son muchas las aproximaciones teóricas que se han llevado a cabo al utilizar las siguientes denominaciones; periferia urbana (Lindón y Hiernaux, 2004), el rururbano (Sereno, Santamaria y Sener, 2010), la ciudad difusa (Nivón, 2003, Delgado, 2003), la frontera campo-ciudad (Martínez, 2010), la ciudad dispersa (Marengo y Lemma, 2017) y, contraurbanización (Arroyo, 2001).

La mayoría de ellas coinciden en definir a este espacio como una franja marginal de transición urbano-rural que es asimilada solo en parte por el proceso de dispersión urbana y que conserva atributos típicamente rurales.

Todas estas perspectivas han sido concebidas y analizadas con el fin de entender la dinámica que ocurre en estos espacios urbano-rurales ya que no existen actualmente límites sociales, laborales ni territoriales que separen a uno del otro.

La transición urbano-rural merece estudiarse ya que estos territorios periurbanos son el escenario en donde se desarrollan nuevas y cambiantes formas de vivir y relacionarse ya sea a partir de las prácticas sociales de sus habitantes, los usos del suelo, la apropiación del espacio, o la diversificación de las actividades económicas, es decir, están inmersos en una permanente reconfiguración socio-territorial (Fernández y Vega, 2017).

Aunque el interés por estudiar al espacio periurbano se remonta al siglo XIX (Barsky citado en Hernández-Flores et. al, 2009); la temática cobra importancia debido a la vinculación con las condiciones de vida de los habitantes, así como con sus experiencias; puesto que ya no es la continuidad física entre los territorios urbanos y rurales el único criterio de análisis; sino también los vínculos y relaciones sociales y funcionales entre los mismos, así como la reconfiguración económico-territorial en constante cambio (Juárez, 2017).

Como parte de esta reconfiguración económico-territorial, ante superficies de vocación agrícola cada vez más escasas, la población rural que se asentaba en el municipio de Texcoco, se vio obligada a buscar diversas formas de trabajo, principalmente en el sector terciario (Collín, 1992: p.105-107), es así que comenzaron a insertarse en actividades económicas de diversa índole.

En las condiciones actuales, la agricultura ha dejado de ser la actividad económica principal en las áreas rurales de Texcoco, y por lo tanto la proliferación de actividades enfocadas al sector de servicios, formales o informales, es una de las principales características de la economía de subsistencia de las familias.

Para entender la diversificación de las actividades económicas o pluriactividades en lo que antes se denominaba campo y hoy es un espacio periurbano, así como sus efectos, debemos comprender las transformaciones laborales que han experimentado las familias campesinas, ya que las estrategias de supervivencia que han instrumentado, han sido propiciadas por la necesidad de satisfacer sus necesidades básicas diarias las cuales ya no cubren las actividades agrícolas.

La pluriactividad implica la transición y diversificación de las actividades laborales que en el pasado giraban en torno a una ruralidad articulada por las actividades agropecuarias de unidades campesinas, hacia un reacomodo en el que las actividades económicas están orientadas principalmente al sector de servicios y ocupan la mayor parte del tiempo productivo, por consiguiente, las actividades agrícolas pasan a segundo o tercer plano.

En este reacomodo, se presentan cambios en los modos de vida de las personas y con ello, se da un enfoque distinto a la vida y reproducción de sus familias y comunidades. Hoy día, las actividades que llevan a cabo los integrantes de las familias texcocanas son principalmente oficios temporales, comercio o servicios formales o informales, o, migrando de manera temporal.

La reconfiguración de las actividades económicas de las familias implica, nuevas relaciones sociales y laborales, un mercado de trabajo más segmentado y heterogéneo, diversificación en el uso y aprovechamiento del espacio, modificación del paisaje, lo cual depende de las características del territorio periurbano (Schneider, citado en Rosario, 2017).

La combinación de actividades económicas en las áreas rurales ha sido analizada desde diversas perspectivas; por ejemplo, De Grammont (2009) la define como la ejecución de actividades agropecuarias y no agropecuarias por parte de los productores para garantizar la sobrevivencia de la familia rural; Galindo (1994) la denomina agricultura de tiempo parcial que surge cuando la actividad agrícola se complementa con un trabajo asalariado externo; Gras (2004) la concibe como la combinación de ocupaciones y actividades laborales que desarrollan los productores y sus familias, sea dentro o fuera del predio o dentro o fuera del sector agropecuario; Sacco y Velleda (2007) mencionan que la pluriactividad se encuentra estructuralmente asociada a la agricultura familiar y forma parte de las estrategias de supervivencia adoptadas por los pequeños agricultores y campesinos para garantizar la reproducción social de sus familias; Miguel Teubal (2005) considera que la multiocupación o pluriactividad constituye una manifestación más de la exclusión social que generan los procesos de globalización, en el medio rural latinoamericano.

En esencia, todas estas conceptualizaciones coinciden en que la pluriactividad comprende la ejecución simultánea o alternada de diversas actividades económicas, que el productor agrícola puede efectuar en su comunidad de origen o fuera de ella para subsistir.

Este cambio en las actividades implica la resignificación de las funciones de producción y consumo al pasar de un escenario en donde las actividades productivas estaban relacionadas directamente con el conocimiento de las labores particulares de labranza, cultivo, cosecha, etc.; a una inserción en actividades relacionadas con el comercio y los servicios complementarios (actividades no agrícolas), es decir, un espacio multifuncional; esto implica a su vez la adquisición de una serie de habilidades específicas además de el reordenamiento de la vida social y económica de los grupos sociales (Méndez 1994 citado Rosario, 2017).

Mapa conceptual: Dinámica de las prácticas sociales en Texcoco.

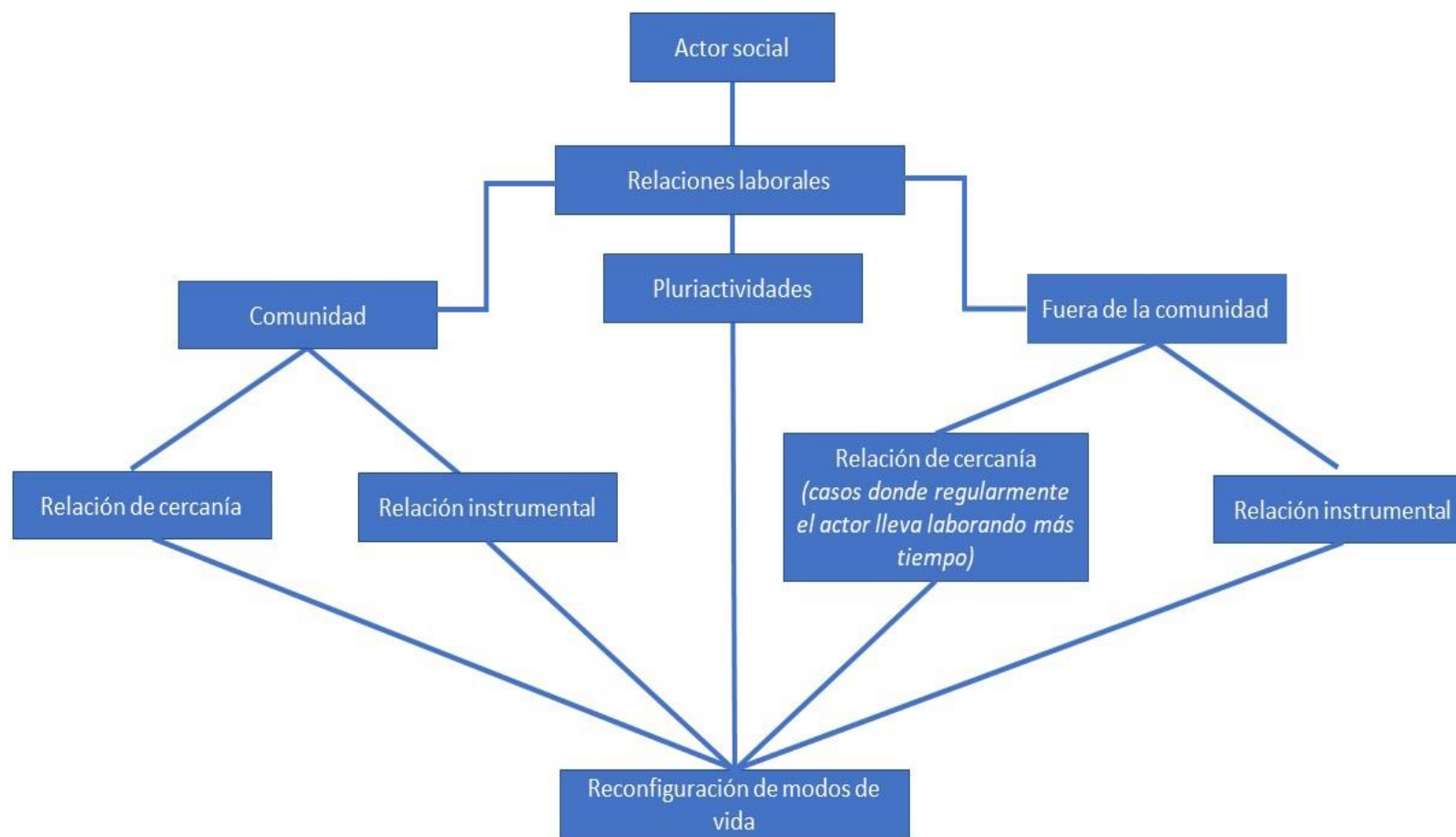

Capítulo 2. Transformación económico-social en Texcoco a partir del fenómeno periurbano.

En el segundo capítulo se describe la estructura socioeconómica y demográfica actual del municipio de Texcoco tomando en cuenta las características económicas y sociales, que lo caracterizan como un área periurbana de la Ciudad de México.

El capítulo se divide en dos apartados; en el primero se describen las características demográficas de Texcoco del 2000 al 2020; en el segundo apartado se explica el proceso de terciarización del municipio, a partir del cambio y reconfiguración de las actividades socio-económicas al interior del mismo, resaltando el contexto de transformación de un espacio periurbano con respecto a la Ciudad de México.

2.1 Características demográficas y socioeconómicas del municipio de Texcoco de 2000-2020.

Texcoco es un municipio que se localiza geográficamente en la parte este del Estado de México. De acuerdo con su etimología náhuatl, tiene raíces como: Tlacotl que significa “Jarilla”, y Texcalli que significa “Peñasco o Risco”, por lo que se puede interpretar como “En la jarilla de los riscos”.

Se ubica a 23 kilómetros de la Ciudad de México, en la parte nororiente del Estado de México, colinda al norte con Tepetlaoxtóc, Papalotla, Chiautla, Chiconcuac; al sur con Chimalhuacán, Chicoloapan e Ixtapaluca; al oeste con Atenco y al este con los estados de Tlaxcala y Puebla; pertenece a la región económica que lleva su mismo nombre. El municipio está situado en una llanura que tiene al oriente una porción montañosa y al poniente el ex lago de Texcoco, la altitud media del territorio es de 2250 msnm y tiene una extensión territorial de 418.69 kilómetros cuadrados,

lo que representa el 1.87% de la superficie total del estado aproximadamente (H. Ayuntamiento de Texcoco, 2010).

Texcoco forma parte de una de las cuencas lacustres que fueron producto de las erupciones volcánicas que tuvieron lugar en el valle de México y de Toluca lo cual se refleja en el tipo de suelo predominante en el municipio. Una de sus elevaciones más importantes, es el monte Tlaloc con 4500 msnm; existen tres manantiales, cinco ríos, veinte arroyos y dos acueductos (Estadística básica municipal 1998, en Moreno-Sánchez 2007).

De acuerdo al Censo de Población y Vivienda de INEGI 2020, Texcoco cuenta con 277,562 habitantes, de los cuales 134,940 son hombres, es decir, el 48.6%, y 142,622 son mujeres, equivalente al 51.4% de la población total, y su densidad poblacional es de 662.93 habitantes por kilómetro cuadrado. De 1990 al 2015, el municipio registró un crecimiento poblacional de 50.58% (INEGI, 2020).

Respecto a la edad, la población es mayoritariamente joven, para el año 2020 los menores de 14 años representaban el 23.32%, es decir, un casi un cuarto de la población total; el 25.94% de sus habitantes tiene entre 15 a 29 años, es decir que, la proporción de jóvenes representa el 50% del total de los habitantes; mientras que la población en el rango de 30 a 59 años representa el 39.10%, y únicamente el 7.65% del total de la población es mayor de 60 años (Gráfica 1).

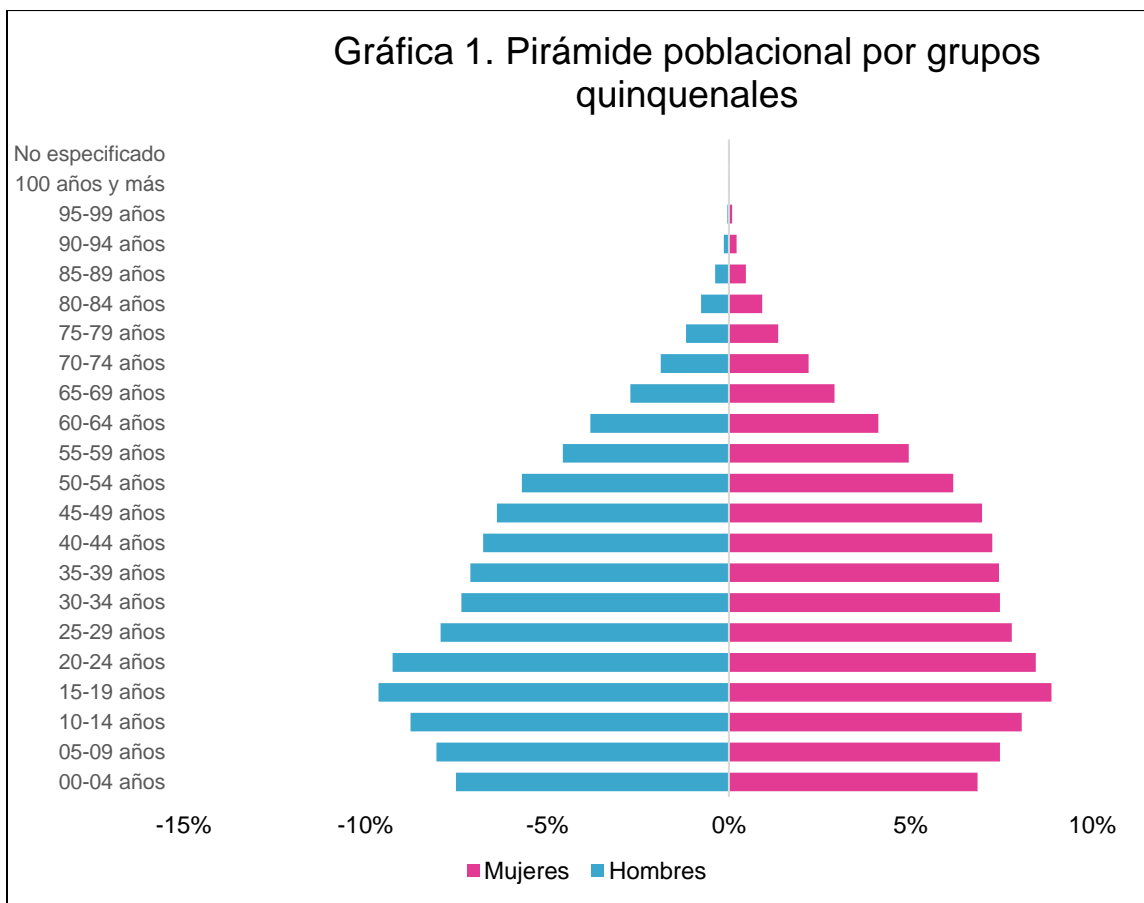

Fuente: elaboración propia con base en Tabulados del Censo de Población y Vivienda INEGI, 2020.

La población económicamente activa (PEA), aumentó de 69,662 a 134,848 habitantes con respecto al año 2000 (Cuadro 2), lo cual representa un 48.58% del total de la población, este porcentaje está por debajo del nivel estatal, el cual es de 49.22%.

Cuadro 2. Población económicamente activa (PEA) en Texcoco de 2000 al 2020.			
Sexo	2000	2015	2020
Mujeres	21,893	34,799	56,788
Hombres	47,769	62,638	78,060
Total	69,662	97,437	134,848

Fuente: elaboración propia con base en INEGI, Población total, Censo General de Población y Vivienda 2000 y 2020 Cuestionario Básico.

Texcoco, no es el municipio más poblado del Estado de México, ya que concentra el 1.55% del total de la población estatal, a diferencia de otros municipios como Chimalhuacán, Ixtapaluca o Valle de Chalco, los cuales superan el 3.8% de la población, además de que estos municipios cuentan con una tasa de crecimiento mucho mayor que Texcoco, o los municipios conurbados del norte de la Ciudad de México. (Moreno-Sánchez, 2013).

En 2020, la población de entre 20 y 34 años, era la que contaba con el mayor porcentaje de representación respecto a la población total (INEGI, 2020). Esta realidad demográfica, habla de la necesidad de crear más infraestructura de servicios educativos, salud y nuevos empleos dirigidos a los grupos de jóvenes y adultos a fin de que permanezcan en el municipio y no tengan la necesidad de dirigirse a otras zonas como la Ciudad de México.

En este sentido, y en referencia a los sectores económicos, en el Estado de México destaca el sector terciario, seguido del secundario y finalmente el primario (Mapa 1). Tomando en cuenta las 16 regiones económicas en las que está dividido el estado, podemos apreciar dos principales tendencias de distribución de las actividades económicas; en los municipios del Estado de México más cercanos a la Ciudad de México, predominan las actividades de servicios junto con el sector manufacturero y en los municipios del Estado de México, al suroeste y más alejados de la Ciudad de México existe más presencia del sector primario.

Mapa 1. Actividades económicas por sector en el Estado de México.

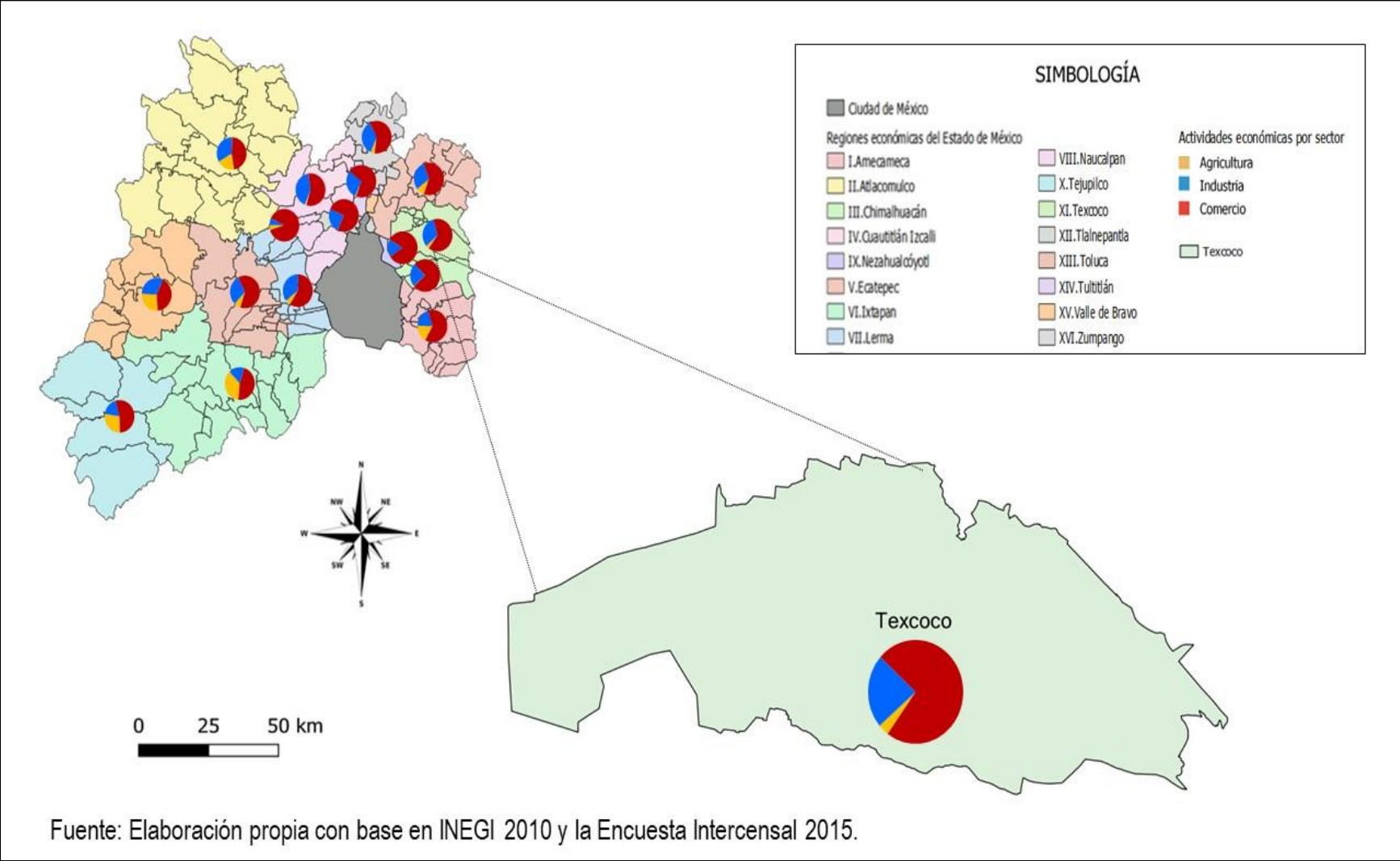

En cuanto a la distribución de las actividades económicas por sector económico al interior de Texcoco (Cuadro 3), el sector terciario continua presentado una dinámica muy similar a la estatal siendo el más representativo con 71.93% de población ocupada, lo que representa 176 mil 525 personas, el sector secundario ocupa el segundo lugar con el 22.58% equivalente a 54 mil 945 personas, y el primario, tiene la tercera posición respecto del porcentaje de la población económicamente activa con el 3.66%, lo que equivale a 9 mil 279 personas (Encuesta intercensal, INEGI 2015).

Cuadro 3. Distribución de actividades económicas por sector en Texcoco, de 2000 a 2015.

SECTOR	2000	%	2015	%
Terciario	28,429	43.21%	176,525	71.93%
Secundario	32,495	49.39%	54,945	22.58%
Primario	4,869	7.40%	9,279	3.66%

Fuente: Elaboración propia con base en INEGI 2000 y 2015, Población Ocupada por Sector de Actividad.

2.2 Texcoco en el proceso periurbano: características actuales a partir de la dinámica socio-económica del municipio.

Si pensamos en México y lo dividimos en etapas, diríamos que la primera, de 1900 a 1940, estuvo caracterizada por un fuerte predominio de lo rural y un crecimiento urbano relativamente lento, la segunda etapa, de 1940 a 1980 consistió en un acelerado tránsito hacia la urbanización con altos niveles de concentración; y la tercera etapa, de 1980 a la actualidad, de crecimiento urbano más moderado y diversificado al interior del país. (Alzaldo y Barrón 2009, en SUN,2012).

A lo largo del tiempo, la región centro, la cual está integrada por la Ciudad de México, el Estado de México, Morelos, Hidalgo, Puebla, Querétaro y Tlaxcala

(Suárez, 2007), ha presentado una fuerte dinámica resultado de la concentración de la población, así como de las actividades económicas.

Dicha región se encuentra experimentando una dinámica económica caracterizada principalmente por la diversificación de sus actividades económicas, en donde la Ciudad de México, así como las grandes y medianas ciudades que integran dicha región cuentan con una elevada presencia de la actividad terciaria ofreciendo productos y servicios especializados. Por otra parte, las pequeñas ciudades del resto de la región, rodeadas de áreas rurales y semirurales principalmente, concentran la actividad industrial, así como la producción primaria. Esto no significa que la población de estos lugares se encuentre desvinculada de las actividades terciarias, ya que se encuentran principalmente en los centros urbanos próximos a los lugares de residencia de los habitantes. Los efectos territoriales más notables son: el cambio masivo de uso de suelo, la coexistencia de lo rural y lo urbano, al mismo tiempo que aumenta la dispersión y fragmentación de las actividades económicas en el territorio (Delgado, 2003).

Esta redistribución de las actividades económicas, contribuye a la formación de redes urbano-regionales, dentro de las cuales, existen relaciones de complementariedad, donde las pequeñas ciudades y los espacios de relación urbano-rural coexisten y cuyo potencial es precisamente, su capacidad de formar una unidad espacial más fuerte por las interrelaciones que propicia. En este esquema, una buena parte de los municipios tradicionalmente considerados como “rurales”, dejan de serlo al entrar en un nivel de interrelación funcional y social con las zonas urbanas y metropolitanas de la región, sobre todo por su cercanía a éstas (Aguilar 1999, Delgado, 1999 y Sobrino 2003 en Paniagua, 2008).

El proceso de reestructuración productiva, así como el acelerado proceso de urbanización que experimenta la región centro son dos fenómenos que muestran su complejidad. De tal manera que para explicar las dinámicas socio-productivas que se generan al interior del municipio de Texcoco, es necesario comprender el contexto regional en el que se encuentra, ya que es a partir de ello que transforma su dinámica interna, así como sus interrelaciones con otras regiones.

En la actualidad, Texcoco es uno de los municipios más urbanizados del Estado de México (Mapa 2), junto con Cuautitlán Izcalli, Naucalpan, Nezahualcóyotl, Tlalnepantla, Ecatepec, entre otros, debido a que cuentan con más de 15 mil habitantes (Unikel, et al., 2016), además de factores poblacionales como mayor demanda de servicios de salud, alimento, empleo y también infraestructura por lo que han disminuido las áreas verdes en el último decenio, también, la población ocupada está inserta mayoritariamente en el sector de servicios. Todos estos factores están favorecidos por la cercanía y movilidad con la Ciudad de México debido a las interrelaciones que mantienen, además de que estos cambios suponen una modificación gradual en los modos de vida de la población.

Mapa 2. Urbanización en el Estado de México.

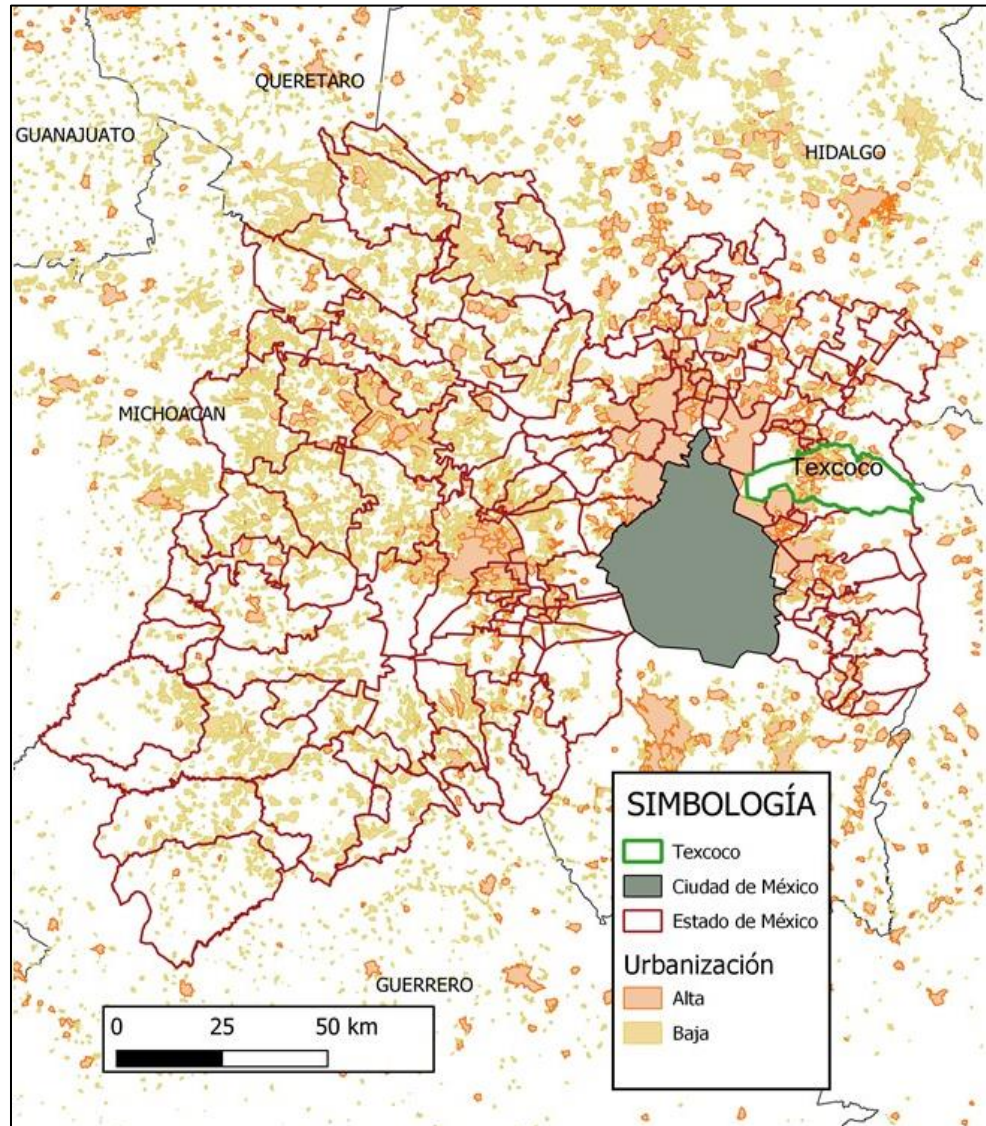

Fuente: Elaboración propia con base en INEGI, 2019.

La evolución de los asentamientos en Texcoco puede clasificarse en dos etapas relacionadas directamente con las etapas de urbanización a nivel nacional; la primera se vincula a la formación y la segunda a la consolidación; la primera se llevó a cabo de 1944 a 1980, y consiste en la formación de los primeros asentamientos, con base en la organización de grandes programas de regularización como el Programa de Regeneración Integral de la Zona Oriente

(PRIZO), el Fideicomiso Irrevocable TraslATIVO de Dominio sobre Bienes de Netzahualcoyotl (FINEZA) y el PLAN SAGITARIO. La segunda etapa de “consolidación” se llevó a cabo de 1980 a 2004 con inversiones en la infraestructura vial, construcción de vivienda permanente, cambios en el uso de suelo, apertura de nuevos comercios y servicios, uso de nuevas tecnologías e inserción de transporte masivo.

Hasta la década de los años cuarenta, el municipio de Texcoco se caracterizó por mostrar una estructura territorial aparentemente homogénea representando lo que en general se asocia al espacio rural. Un escenario con grandes extensiones de terreno dedicadas a la producción agrícola, así como un sistema de ranchos y haciendas representativos del lugar fueron elementos característicos del paisaje Texcocano.

Imagen 1. Texcoco en el siglo XX



*Fuente:
Texcoco en
la historia,
Diario El
Informativo
Nacional
2018.*

En la colonia Centro se impulsaron las actividades económicas que dieron gran dinamismo al municipio. Es en este entorno donde comenzaron a ubicarse diversos locales comerciales en mayor cantidad y con el paso del tiempo, esta zona fue adquiriendo reconocimiento y preferencia por parte de los vecinos y compradores que transitaban cada vez más el lugar.

La interconexión que fue adquiriendo Texcoco con otras ciudades en el Estado de México y con la Ciudad de México, se facilitó por la infraestructura carretera que cubre la totalidad del municipio. Es importante mencionar que esta red carretera no solo articula a las principales zonas del municipio entre sí y con la Ciudad de México,

sino también actúa como articulador de las comunidades más pequeñas e incluso más alejadas que integran el municipio, de tal manera que éstas no se encuentran aisladas de las dinámicas urbanas.

Hoy día en Texcoco, se observa una gran diversidad de negocios, uno al lado de otro, incluso del mismo giro. La colonia Centro se ha vuelto el lugar de más relevancia a nivel comercial dentro del municipio, generando mayor intercambio económico y de servicios debido a la demanda por parte de habitantes locales, de otras colonias y municipios.

Fotografía 1. Colonia Centro



Fuente: fotografía propia, 2019. Esta fotografía representa la dinámica diaria de las actividades económicas en la colonia Centro entre semana y fines de semana.

Por las mañanas, de lunes a viernes la colonia Centro es un lugar poco transitado, ya que los negocios de cualquier giro abren entre 9 y 11. En la tarde-noche, es un lugar muy concurrido por muchas personas ya que se encuentran abiertos todos los negocios y la gente asiste a comprar y a divertirse. Los fines de semana la dinámica cambia y el paisaje se aprecia diferente, la actividad comienza muy temprano ya que las personas acuden a los diferentes locales más temprano.

En las colonias ejidos de Chiconcuac y San Miguel Tocuila la dinámica es diferente ya que los negocios están muy vinculados con el mercado de ropa, por lo que la actividad laboral comienza generalmente a las 7 de la mañana, pero una parte de los comercios inicia actividades desde las 4 o 5 de la mañana, o incluso desde la noche anterior, ya que al ser una plaza tan grande y al haber tantos negocios, la gente que proviene de la Ciudad de México, y de otros estados compran prendas que revenden en sus negocios. En este caso, el mercado es una fuente importante de empleo ya que debido a la cercanía, facilidad y flexibilidad de los trabajos que ahí se ofertan es que gran parte de los residentes laboran en él, entre ellos destacan jefes de familia o jóvenes que estudian el nivel medio superior o superior.

Todas estas dinámicas forman parte del día a día del municipio, definiendo los modos de vida de la gente. Ante el acelerado proceso de urbanización en el que están inmersos, han adaptado y desarrollado estrategias sociales y económicas para satisfacer sus necesidades.

Fotografía 2. Colonia San Miguel Tocuila



Debido a la cercanía con la plaza comercial en Chiconcuac, en la colonia San Miguel se encuentran variedad de locales comerciales donde se vende ropa.

Fuente: fotografía propia, 2019.

Fotografía 3. Colonia Ejidos de Chiconcuac



Fuente: fotografía propia 2019. En esta fotografía se presenta la actividad económica en el mercado de Chiconcuac de día y de madrugada.

Capítulo 3. Interrelaciones urbano-rurales en Texcoco: transformación de las prácticas sociales.

En el tercer capítulo, describimos y analizamos los cambios en los modos de vida de los habitantes de Texcoco, en relación con la transformación de las actividades económicas que ha experimentado el municipio, de tal manera que éstas reconfiguran el lugar.

Este capítulo se divide en tres apartados; en el primero analizamos la transformación de los modos de vida de la población como consecuencia del paulatino abandono de las actividades agrícolas por el trabajo en actividades de servicio y comercio. En el segundo apartado, explicamos la diversidad y flexibilidad del trabajo que realizan las personas en el sector terciario en un espacio periurbano y, en el tercer apartado, analizamos la movilidad interurbana y el papel que juega Texcoco, en la dinámica periurbana que caracteriza a la ZMCM. Estos procesos de cambio se estudian a partir de las entrevistas a nuestros sujetos de estudio.

3.1 Cambios en los modos de vida de los habitantes de Texcoco en el ámbito periurbano.

La agricultura dinamizó la economía local en Texcoco varias décadas atrás, de tal manera que una gran parte de la población dependía de los ingresos generados por esta actividad, sin embargo, actualmente la producción agropecuaria se enfrenta a problemas que no son nuevos, uno de ellos es la escasez de tierra adecuada para cultivar. También la producción artesanal que era característica del municipio, se enfrenta a profundas crisis económicas, resultado de su imposibilidad para competir en un mercado cada vez más abierto y diverso, debido a un aumento considerable de la urbanización.

Derivado de ello, se produce el espacio periurbano, que es resultado del encuentro del espacio urbano y el rural con dinámicas particulares, lo que contribuye a una realidad territorial en constante construcción (Paniagua citado en Cruz González, 2008). El efecto de hibridez entre estos dos entornos, genera nuevas e importantes

líneas de investigación respecto a las relaciones tanto económicas como sociales que ahí se tejen, ya que en estos espacios se reproducen prácticas sociales particulares por parte de sus habitantes (Hiernaux y Lindón, 1993).

La diferenciación de los procesos de interacción social entre la ciudad y el campo, fue una de las líneas de investigación de la sociología urbana histórica del siglo pasado. En las ciencias sociales, Fernand Tönnies (Tönnies, 1887 en Paniagua, 2008: 61) es uno de los importantes precursores de esta reflexión. Tönnies distingue las motivaciones que dan lugar a la voluntad de congregarse a los seres humanos; si el interés por reunirse está marcado por los sentimientos, la pasión y el deseo, la denomina *wesenwille*; si la voluntad es guiada por la deliberación, el cálculo, la manipulación y evaluación crítica de los sentimientos, se refiere a la *kurwille* o voluntad racional instrumental. Las formas de interacción social en el campo conformaban la comunidad o *gemeinschaft*, y la asociación o *gesellschaft*, es la forma de interacción social que predominaba en la ciudad.

La comunidad desde la perspectiva de Tönnies se caracteriza por la existencia de vínculos interpersonales generados en torno a lazos familiares, afectivos y de proximidad geográfica entre los individuos, en ella dominan las relaciones vitales y de orden justo con poca importancia de los factores de intercambio, compra, contrato y regulaciones. La vida comunitaria se desarrollaba en relación permanente con la tierra y el enclave del hogar (Tönnies, 1887 en Paniagua, 2008).

Para Tönnies el campo era el espacio en el que la comunidad predominaba, debido a que la baja densidad de población contribuía a que se presentaran relaciones cara a cara, de familiaridad, lo que a su vez estimulaba la generación de ciertos valores y normas que rigen la vida social en ese entorno.

La asociación se concibe como la existencia de individuos independientes unos de otros, en ella prevalece la voluntad de transacción de bienes que son individualizados y no comunes, como en la comunidad. La interacción social en la asociación se encuentra condicionada por el individualismo y el valor del intercambio económico. Se considera que este sistema de organización social representa la vida en las grandes concentraciones urbanas debido a que ésta

transcurre de manera fortuita y fugaz, lo que imposibilita la creación de vínculos interpersonales.

En el contexto actual del espacio periurbano, las interrelaciones socio-económicas rompen con estas definiciones estrictamente rurales o urbanas ya que la complejidad de la realidad requiere de una postura más flexible, puesto que los territorios puros solo se encuentran en el imaginario colectivo plasmado en las teorías generalizadoras de los entornos territoriales (Barros y Zusman 1999, en Paniagua, 2008).

Los habitantes de Texcoco han experimentado esta transición general de las actividades agrícolas hacia las actividades de servicios, con ello, también han entablado diversas relaciones tanto económicas como sociales como lo comentan algunos de nuestros entrevistados, como Isabel Sánchez e Imelda, habitantes de las colonias San Miguel Tocuila y Ejidos de Chiconcuac de 22 y 24 años de edad, respetivamente:

Isabel Sánchez: *“Los fines de semana voy a trabajar a un mercado aquí en el centro de Texcoco [...], estoy en un puesto de frutas lunes, miércoles y viernes, también le ayudo a mi tía con su papelería y me deja atenderla y pues ahí hago mis tareas, los martes y los jueves voy con mi mamá a ayudarla a vender en el puesto de dulces, en frente de la primaria, por lo regular es de 9 a 12”*

Imelda: *“Trabajo diario en la tienda de mis papás después de la escuela, también los fines de semana pues estoy en el local de sweters de mis padrinos en el mercado, en Chiconcuac”*

Los casos de nuestras entrevistadas muestran en primera instancia que están inmersas en la dinámica de las pluriactividades, ya que cada una de ellas realiza más de una actividad económica diariamente para solventar sus gastos. Al llevar a cabo estas actividades y realizarlas en diferentes lugares, se van propiciando relaciones sociales particulares, ya que las realizan al interior de su propia

comunidad la cual, les proporciona una relación cara a cara, de más cercanía, flexibilidad, las cuales normalmente se presentan con familiares. Cuando Isabel trabaja en la papelería, ella expresa que “ayuda a su tía” aunque también percibe un ingreso económico; pero al momento de ir a su trabajo en el mercado con desconocidos, la relación social, es más instrumental, más funcional económicamente y más distante, aunque la realice dentro del mismo municipio ya que son personas con quienes no se tiene un vínculo emocional ni cercano. En el caso de Imelda, los dos trabajos que realiza los lleva a cabo en su comunidad y con familiares, es decir que las relaciones sociales en las que participa, son de cercanía y flexibilidad.

De entre nuestros entrevistados, también hay quien realiza todas sus actividades económicas fuera de su comunidad como Iván, quien viven en la colonia Texcoco de Mora Centro, tiene 22 años, y comenta lo siguiente:

Iván: Pues toda la semana estoy fuera porque me voy a la escuela temprano y saliendo me voy a trabajar en la cafetería, incluso los fines de semana ando por allá porque también trabajo en una taquería [...] de hecho, solo vengo para acá es los fines de semana porque rento allá, vengo acá a ver a mis papás cada fin.

En este caso, nuestro entrevistado comenta que todas sus actividades las lleva a cabo fuera de su comunidad, en la ciudad de México y no solo las actividades económicas, sino también las escolares ya que al quedar muy retirada la escuela de su comunidad, optó, con ayuda de su hermana, por rentar un cuarto cercano a la escuela, pero ese lugar solo lo ocupa para dormir y estudiar en la semana ya que también trabaja después de sus clases, es decir, no pasa mucho tiempo ahí. En el caso de Iván, todas las relaciones sociales que entabla, son de carácter instrumental, aunque pudiera ser que, con el paso del tiempo, fueran un poco más cercanas y flexibles.

Antes había una clara separación en los tipos de organización social, hoy sólo es teoría, la realidad es mucho más compleja. Las relaciones sociales en el municipio de Texcoco son muy diversas y son la muestra de que hoy día, las personas conviven y se relacionan de muchas maneras, con diferentes niveles de interacción. Muchas de las veces, las interacciones sociales están vinculadas directamente con el trabajo, ya que dependiendo de cuál sea este y en donde se ubique, es como se tejen las relaciones sociales.

Esto no significa que siempre sea así, también hay quienes por tiempo determinado o por temporadas realizan actividades en su comunidad y después salen a otros lugares a trabajar. Ese es el caso de Don Julio, quien debido a que aprendió varios oficios, lo solicitan en diferentes lugares y debe desplazarse, ya sea en su misma comunidad, otros municipios, o hacia la Ciudad de México.

3.2 Cambios en las prácticas laborales de los habitantes de Texcoco.

En nuestra área de estudio, que incluye las colonias San Miguel Tocuila, Ejidos de Chiconcuac y Texcoco de Mora Centro, en donde una parte significativa de la población aún cuenta con pequeños terrenos dedicados a actividades agrícolas, aunque cada vez son más escasos, la disminución de suelo agrícola se debe en gran parte al acelerado proceso de urbanización. La tierra para la agricultura cada vez es más escasa, y la que existe es muy poco productiva pues ha sido descuidada. Ante la falta de cuidado de los suelos, hay una muy baja producción agrícola que se dirige principalmente al autoconsumo familiar y en algunas ocasiones, a satisfacer la demanda del mercado local (Cruz, 2008).

Mapa 3. Ubicación de las colonias de estudio.

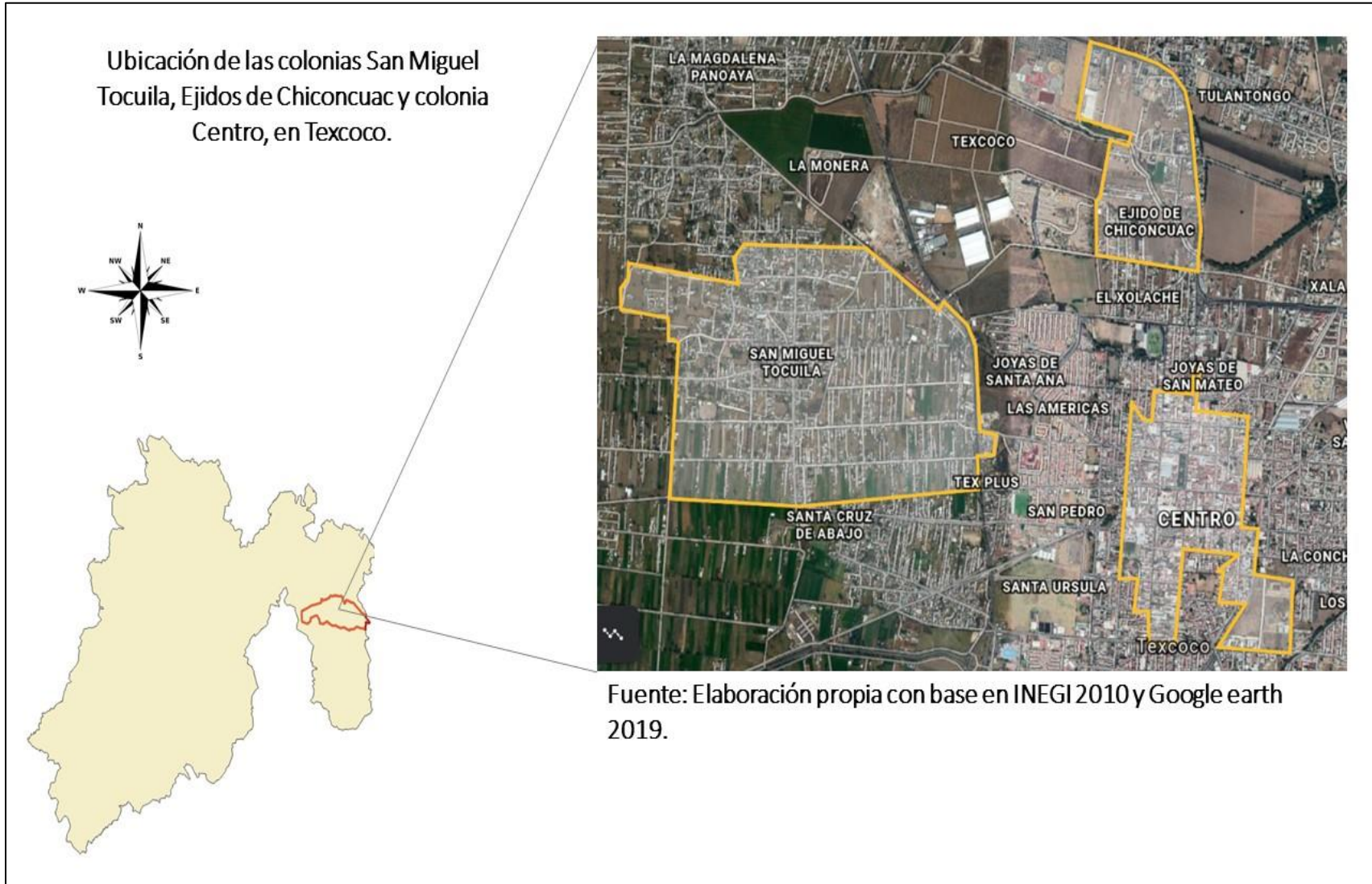

En los espacios periurbanos como lo es Texcoco, se mezclan de manera paralela diversos modos de vida, por ejemplo, un empleado en una tienda de productos básicos, por mencionar alguno, cuenta a la vez con un área destinada para sembrar de manera regular en su casa, y también, comercializa sus productos con conocidos o en algún mercado o tianguis local. Este proceso se hace evidente en el discurso de los habitantes de Texcoco, quienes comentan lo siguiente:

Isabel Castañeda: *“Ah, pues, es que ha habido un gran cambio, sí y cómo no, nada más mírame a mí, yo tengo mi terreno gracias a Dios, en algún momento, me daba mi dinerito y con eso era muy poco lo que ponía yo [...] aunque también costaban menos las cosas [...], ahorita pues ya no, ya siembro menos y trabajo en el local de ropa cuando me llaman”*

Don Daniel: *“Yo he visto cómo ha cambiado el municipio, ya ahorita son puros negocios, pero no, antes era más campo [...] había más gente que sembraba por ejemplo flores, los rábanos, las peras, y lo que sacaban era lo que iban a vender al molino de las flores, ahorita pues ya son más locales [...] también como está cerca el mercado de Chiconcuac, ya la mayoría va a trabajar allá.*

Desde siempre la población se ha dedicado a realizar varias actividades económicas para sostenerse económicamente, cada vez la población ha transitado más hacia la dinámica de las pluriactividades, solo que antes eran actividades agrícolas, en combinación con actividades de servicios, hoy día, la gran mayoría de las actividades que realizan los habitantes del municipio de Texcoco son de servicios, ya que las actividades agrícolas pasaron a segundo plano.

La señora Isabel Castañeda quien reside en la colonia San Miguel Tocuila, se dedicaba por completo a las labores en el campo, ahora lo hace en tiempo parcial. Ella comenta que, con el paso del tiempo, la disminución de las actividades agrícolas la vio reflejada en sus ingresos, a partir de que el precio de los insumos para sembrar aumentó, de que su familia ya no se vendía como antes, ahora vende, pero en mucho menor cantidad y a precios más bajos. En el caso de Don Daniel quien reside en la colonia ejidos de Chiconcuac, también tuvo que disminuir su

producción agrícola por el aumento en los costos en los insumos y, por que ya no pudo acceder al lugar donde vendía cerca del Molino de las flores, ya que comenzaron a construir locales comerciales. Ahora Don Daniel trabaja en el municipio realizando actividades administrativas de lunes a viernes desde hace cuatro años y medio, aunque gana poco y es por ello que los fines de semana siembra en un terreno que le prestan atrás de su casa, lo que produce es para autoconsumo.

Como se mencionó anteriormente, la idea de la combinación de actividades económicas o pluriactividades en Texcoco no es un fenómeno nuevo, sino que se ha vuelto característico de la dinámica económica del propio Estado de México. La población ha optado por buscar estrategias para complementar y contribuir a sus ingresos familiares mediante su incorporación laboral en diferentes sectores económicos, principalmente, el sector terciario. Esta estrategia no solo muestra la pluralidad de actividades que realizan los habitantes del municipio para mejorar sus ingresos; sino también muestra la dinámica territorial de Texcoco.

En la colonia Texcoco de Mora Centro, existe la mayor concentración de servicios y comercios que en las demás colonias del municipio, esto se debe a que se encuentra mejor comunicada. El proceso de terciarización, contribuye a la expulsión de la población residente, ante el cambio de usos de suelo para la construcción y organización de oficinas, locales comerciales, etc. Así también, el suelo destinado a la actividad agrícola en la periferia, está siendo transformado por suelo para uso residencial; esto no solo contribuye a la disminución de la actividad agrícola, sino también trae consigo nuevos retos para la infraestructura urbana del municipio, ya que Texcoco en cierta medida, cada vez está brindando más ofertas de trabajo, y, ¿qué tipo de trabajo y en dónde lo realizan nuestros entrevistados? Algunos de ellos expresan lo siguiente:

Josué Alejandro: *“Trabajo en el mercado de Chiconcuac en un puesto donde se venden pantalones y ropa de dama y bueno [...] artículos de mezclilla y actualmente trabajo como encuestador en un*

proyecto por parte de la universidad [...], y este pues en casa vendo Avon, vendo por catálogo a mi familia y a algunos vecinos”

Iván: *“Eh, después de la escuela [...] trabajo en una cafetería cerca de ahí mismo, medio tiempo de lunes a viernes porque los fines de semana estoy en una taquería ya un poco más retirado me queda, es un rato por las noches, más o menos unas 5 horas [...] depende de qué tanta gente haya”*

Al participar en alguna actividad económica, que no tenga que ver con labores agrícolas, las personas se emplean comúnmente como vendedores en algún comercio (alimentos y bebidas, textiles, zapaterías, papelería, guía de turistas, telefonía, farmacia). Es importante mencionar, que ésta es la principal ocupación que encuentran disponible hombres y mujeres de hasta 35 años, ya que las actividades demandan esfuerzo físico, por lo que la edad se vuelve un requisito para ser contratados. Otras personas se desempeñan como taxistas, ayudantes generales/chalanes, choferes de transporte público o vigilantes. En el sector secundario se desempeñan principalmente como albañiles, costureros, plomeros, electricistas, y similares. Este tipo de empleo es común en el mismo municipio, pero también hay quienes se desplazan a la Ciudad de México, en busca de opciones laborales.

Aunque los que tienen este ritmo de vida son en su mayoría jóvenes, no son ellos los únicos que están inmersos en esta dinámica de flexibilidad laboral para obtener más ingresos, tal es el caso del señor Julio, un hombre de 35 años, habitante de la colonia Ejidos de Chiconcuac, quien comenta lo siguiente:

Señor Julio: *“Yo pues, todos los días trabajo en un local de pantalones de mezclilla ahí en el mercado de Chiconcuac [...], pero también me contratan para lo que se necesite [...] como gracias a Dios me enseñé a hacer varias cosas [...], me salen trabajitos de todo, a veces de plomería, albañilería, electricidad, cargador de bultos, mudanzas [...], así de varias cosillas, nada más que si tengo que estar disponible por si me hablan, estar a la orden”*

La mayoría de nuestros entrevistados manifestaron haber comenzado a realizar varias actividades económicas en su día a día porque no les alcanza para solventar sus gastos realizando una actividad nada más. Éste el caso de Josué Alejandro, Isabel, Iván e Imelda, ya que debido a que estudian, comentaron que deben destinar la mayor parte de sus ingresos al transporte público diario para desplazarse hacia sus escuelas y trabajos; en segundo lugar en gastos, están los materiales escolares y comidas. El señor Julio, comentó que realiza varias actividades económicas de manera regular, porque “no pagan bien” en la mayoría de ellas, entonces, al realizar varios trabajos, puede percibir un poco más de ingresos, así como el señor Daniel quien, incluso desempeñando labores administrativas en el municipio, no alcanza a cubrir sus gastos básicos. En general, ellos mencionan que es justo la combinación o suma de todas sus actividades, lo que hace que puedan salir adelante.

Algunos testimonios dan cuenta de dicha situación, la señora Isabel Castañeda de 30 años, vive en San Miguel Tocuila, posee un terreno de 250 m2 donde continúa sembrando productos agrícolas, y a su vez trabaja en un negocio como vendedora, ella comenta lo siguiente:

Isabel Castañeda: “[...] Nosotros tenemos un terreno hay más o menos grande pero no, no nos da para vivir, algunas veces si vendo en el mercadito del centro, ya lo que no sale, no lo comemos nosotros [...] por eso, luego me voy a trabajar allá al negocio de ropa donde me lleva mi esposo [...], como nada más son ciertos días, si me queda bien, [...] puedo hacer las dos cosas.”

Pero también hay quienes continúan dedicándose completamente a labores agrícolas, pero, aun así, sus familiares están inmersos en actividades del sector terciario ya que como mencionamos previamente, los ingresos que generan las actividades agrícolas son insuficientes para el sustento familiar. La señora Guillermina de 57 años, vive en la colonia San Miguel Tocuila y comenta:

Guillermina: “Yo ahí tengo mi terreno y pues siempre estoy sembrando, aunque poquito pero siempre, lo vendo y también lo

ocupo para mi comida, son cosas que ocupo siempre ya sea para una cosa u otra,[...], mi esposo no, él es albañil y mis hijos también trabajan, uno como estudia, se consiguió trabajo los fines de semana para sus gastos y el otro a veces se lo lleva su papá y se gana un dinero,[...] pero no, ninguno me ayuda a sembrar, a los jóvenes ya no les llama la atención eso”

En general, los productores agrícolas ya sea que posean pequeñas o grandes extensiones de tierra (entre 150m² y 500m² según nuestros entrevistados), no han transformado de manera radical su modo de vida, ya que continúan sembrando, aunque la actividad ya no es redituable económicamente. No podemos dejar de preguntarnos, ¿por qué continúan sembrando?, al respecto el señor Julio comentó:

“[...] Sí, ya no alcanza para vivir, pero pues, es que el terreno, [...] ya tiene muchos años en la familia, me lo dejaron mis papás, ellos se dedicaron a sembrar toda su vida, [...] además la casa aunque chiquita ya está, ya no voy a construir, ya tengo mi casa, de lo que sembramos sirve que de ahí comemos y ya, nada más acompletamos lo que falte, [...] y aparte, más que nada es algo que sé hacer, lo he hecho siempre.”

En este caso, las personas son conscientes de que lo que producen no les alcanza para sostenerse económicamente, pero lo siguen haciendo por la inercia y el apego a la tierra desde hace años, así como los modos de vida rural a los que estaban acostumbrados. Esto contribuye a que la actividad agrícola prevalezca aun cuando la población reconoce que ha dejado de ser, una actividad rentable desde hace ya algunas décadas.

3.3 Trabajo y movilidad en un espacio periurbano

La Ciudad de México es el centro político y económico del país. Es el área más grande e importante de la república y está inmersa en el proceso económico global. El 18% de la población del país reside en una o en la zona metropolitana que

produce la tercera parte de la producción bruta nacional (Suárez, 2007). Como cualquier gran ciudad, y siendo una de las más grandes del mundo, acoge a una gran diversidad de grupos sociales, cuenta con una gran diversidad y especialización de actividades económicas, difíciles de encontrar en otras ciudades del país. La Ciudad de México presenta dinámicas complejas, que se expresan en la relación entre los centros de empleo y el lugar en donde viven los trabajadores.

El acceso a los mercados de trabajo que no tengan que ver con labores agrícolas, implica en la mayoría de los casos, importantes desplazamientos, ya sea dentro del mismo municipio o hacia la Ciudad de México. Este escenario ha propiciado el aumento de nuevos sistemas de transporte, debido a que los trayectos que realizan los habitantes del municipio de Texcoco, cada vez son más lejanos y requieren más tiempo (De la Paz, 2009).

El surgimiento de una amplia movilidad interurbana, característica de los municipios como Texcoco, tiene un papel muy importante en la dinámica diaria en la que participan tanto jóvenes como adultos, y se vinculan con las transformaciones en el mercado laboral y en los patrones de consumo de la población. Esta activa movilidad se presenta debido a que diversas actividades, ya sea trabajo o escuela, se encuentran retiradas del lugar de residencia, y es por eso que las personas deben desplazarse diariamente, tal es el caso de algunos de nuestros entrevistados:

Josué Alejandro: *“Si me tengo que desplazar a unos municipios a lado, voy de Acolman a Chiconcuac y tardo aproximadamente una hora u hora y media de ida, y es el mismo tiempo de regreso [...], cuando voy a encuestar es ir tanto a mi escuela en CU o al mercado de Sonora [...], cada que el profesor o el encargado nos llaman, [...] ah, pero al escuela por ejemplo, me hago mínimo 2 hrs. y media voy al CCH Vallejo y pues, salgo de mi casa a las 4:30 a.m. para llegar a las 7 a mi clase, [...] si está pesado, pero pues hasta allá pedí y me tocó”*

Isabel Sánchez: *“En la del mercado pues ahí mismo vivo en el centro de Texcoco, así que ya nada más camino unas calles, vivo a tres cuadradas del mercado así que nada más camino, a la papelería de mi tía está en frente de mi casa, mi tía vive en frente de mi mamá [...], al*

puesto de mi mamá me hago como media hora, la primaria está a media hora, a la escuela, son 3 horas de ida y 3 de regreso [...], si está lejos y luego si me da miedo porque salgo muy temprano y luego me asaltan”

Iván: *“Huy, a la escuela si me hago casi tres horas, está feo porque me ha tocado varias veces que me asalten, [...] también porque después de la escuela me voy al trabajo, voy en metro y ya para el regreso a mi cuarto ya llegó bien tarde igual [...]”*

Imelda: *“Pues la tienda de mis papás está a un lado de mi casa y el local de mis padrinos en la calle que sigue, a donde si tardo es para ir a la escuela, me toca ir a Xochimilco [...], está muy retirado, pero creo que ya me acostumbré además de que no hay de otra, no tengo opción”*

Iván Hernández: *“Para ir a trabajar, si me tardo una hora, y eso que estoy en el mismo municipio [...], para mi trabajo de velador, es en Iztapalapa, [...] ahí si tardo 2 hrs. y media [...] y a la escuela voy a Iztacalco, me voy saliendo del trabajo de vigilante, ahí son 1 hr.30 min.”*

En síntesis, la distancia que existe entre los municipios conurbados a Texcoco, así como la red de infraestructura vial que comunica a los centros urbanos y suburbanos, genera una enorme inversión en tiempo y dinero, por parte de la población. Es decir que, quienes viven en la periferia tienden a realizar traslados más largos al trabajo y pagan costos más altos por viaje. Entonces, ¿por qué las personas deciden viajar largas distancias diariamente? De acuerdo con el estudio de Weinberger, Suárez y Chapple (Suárez, 2007), las personas están dispuestas a viajar más para obtener mejores prestaciones de salud que por un salario más alto, lo cual sugiere que existe una alta valoración del trabajo formal. Aunque también hay quienes, viajan largas distancias para emplearse en el sector informal.

Iván Hernández: *“Pues en realidad, tengo que hacerlo, digo, llevo años yendo a la escuela a la ciudad, y no solo la Universidad si no también hice la prepa allá, tengo mi trabajo nocturno en la Alcaldía y el de después de a la escuela pues me metió mi papá, él está ahí, [...]*

saliendo de la escuela, seguramente buscaré trabajo de lo que estoy estudiando pero si no encuentro, pues puedo quedarme ahí donde me metió mi papá, la verdad acá en Texcoco creo tendría muchas menos opciones para mí.

Las distancias que recorren diariamente los habitantes de Texcoco, tienen repercusiones importantes, por ejemplo, menor calidad de vida ya que pasan gran parte de su tiempo diario en traslados en transporte público, una menor percepción de ingresos. Pero, por otra parte, desarrollan más vínculos sociales y económicos en la Ciudad de México y otros municipios aledaños, es decir, generan mayor conectividad. El aumento de la movilidad interurbana ya mencionado, es un ejemplo de ello.

A partir de los ejemplos que hemos estudiado a lo largo de todo el capítulo, podemos notar que la realidad social y económica de un municipio periurbano como Texcoco, es muy compleja. Este espacio, el cual continúa en constante transformación, hace más evidente la interacción entre factores económicos, sociales y territoriales, rurales y urbanos para satisfacer hoy día, las necesidades de sus habitantes, y se reflejan en sus modos de vida.

Reflexiones finales

Esta investigación implicó involucrarse, explorar y experimentar la compleja diversidad de situaciones en el espacio periurbano, para dimensionar y comprender las dinámicas habituales. La reconstrucción del espacio y el análisis del contexto que desarrollamos permitió cumplir con el objetivo general de la investigación, el cual consistió en analizar y comprender la forma en que los habitantes de Texcoco han vivido el proceso de periurbanización, mediante los cambios en sus modos de vida.

Las visiones dicotómicas y rígidas en torno al estudio del espacio rural y el espacio urbano hoy día se encuentran en una posición más que debatible ante la creciente evidencia de nuevas y cambiantes expresiones territoriales, ya que la expansión de las ciudades hacia los espacios rurales, propicia la generación de espacios mixtos (Rivera, 2020) en los cuales se llevan a cabo actividades propias de cada espacio.

La extensión continua de la ciudad (Avila, 2004), ha favorecido la reconfiguración y diversificación de las actividades económicas (sobre todo de servicios), así como el desarrollo de la infraestructura y redes de transporte de Texcoco. Las estrategias que los habitantes de Texcoco adoptaron para obtener ingresos tienen que ver con la combinación de actividades económicas, es por ello que hablar de pluriactividades fue muy pertinente para este análisis, ya que a partir de esta situación logramos entender y analizar los cambios en las prácticas laborales de las personas.

Esta combinación de actividades económicas es posible ya que la organización del tiempo, tanto en la actividad agrícola como en la de servicios es flexible, en referencia a las actividades agrícolas, las personas comercian lo que producen ellos mismos, y en las del sector terciario esta flexibilidad se debe a los horarios de trabajo, experiencia laboral, o facilidad para obtener el trabajo. Es importante mencionar, que varios entrevistados consideraron que el trabajo en estas

actividades es un apoyo al ingreso familiar y que lo que hace que funcione es justo, la combinación de todas.

Esta investigación analizó la forma en la que los habitantes del municipio de Texcoco de Mora, específicamente de las colonias San Miguel Tocuila, Ejidos de Chiconcuac y la colonia Centro, experimentaron el proceso de periurbanización en el municipio. De esta manera no solo analizamos las transformaciones físicas del territorio, sino el proceso de construcción social del espacio en donde los actores y las relaciones sociales son el eje primordial de la Geografía Humana (García Álvarez, 2006 en Paniagua, 2008)

El efecto de hibridez que existe entre el espacio rural y el espacio urbano genera nuevas expresiones de las dinámicas económicas y sociales. La transición de las actividades agrícolas hacia las de servicios ha sido gradual y diversa, combinando relaciones de cercanía social o instrumental-funcional según sea el caso, en relación con; la ubicación del lugar de trabajo, si la relación laboral que se entabla es con conocidos, familiares o desconocidos, y si se realiza más de una actividad económica, así como la temporalidad de las mismas. De esta forma se van tejiendo las relaciones sociales con base en distintas formas de interacción.

La dinámica de las pluriactividades como estrategia de subsistencia por parte de los habitantes del municipio surgió en los años ochenta a partir de la integración de Texcoco a la ZMCM (Santillán, 2011), y con ello, la expansión urbana y la transformación de terrenos agrícolas a usos urbanos (vivienda, comercios, entre otros). A partir de ello, las prácticas laborales, también ha dado un giro; antes en su mayoría eran enfocadas a labores agrícolas y de servicios. Hoy día, la combinación de actividades económicas en diferentes sectores sigue presente, pero también existe una creciente inclinación a trabajar en el sector terciario, y son los jóvenes los que en su mayoría siguen esta tendencia, ya que un requisito importante para este tipo de empleo es la edad, debido a que las actividades requieren esfuerzo físico. En esta situación hay una mayor presencia de jóvenes de hasta 35 años, ya que los empleos son flexibles y muchos de ellos estudian, aunque también hay presencia de adultos de mayor edad.

Los empleos en el municipio son diversos y los que más se ofertan son como vendedores en algún comercio (alimentos y bebidas, textiles, zapaterías, papelería, guía de turistas, telefonía, farmacia, entre otros). Según comentaron nuestros entrevistados, este reciente cambio se debió al acelerado proceso de apertura de locales comerciales en gran parte del municipio, inicialmente en la colonia Centro.

Por otra parte, hay quienes continúan sembrando aún sabiendo que los ingresos agrícolas son insuficientes para su subsistencia, y las razones por las que lo hacen son variadas, ya sea por inercia, apego a la tierra y a sus modos de vida tradicionales; también obtienen ingresos económicos al vender sus productos con conocidos, familiares o en algunos mercados locales de manera esporádica, o lo utilizan para el autoconsumo, lo cual hace que la agricultura prevalezca, aunque no sea rentable.

El acceso al mercado de trabajo distinto a las actividades agrícolas, implica regularmente desplazamientos ya sea dentro del municipio, la Ciudad de México o diversas zonas aledañas, lo cual genera más vinculación entre múltiples personas e implica una importante inversión en tiempo y dinero. Las personas que se desplazan lo hacen para obtener prestaciones de salud más que por el salario, ya que valoran más esas prestaciones frente a los bajos salarios que obtienen. También hay quien se desplaza para trabajar en la informalidad aun cuando tienen una menor calidad de vida y menores ingresos.

La estrategia metodológica cualitativa que abordamos en esta investigación permitió indagar en la complejidad de la realidad social, a partir de las prácticas cotidianas y los significados que los habitantes y visitantes del municipio, otorgan a sus actividades. La construcción del contexto histórico-social de Texcoco permitió comprender la reconfiguración de las dinámicas socioeconómicas y modos de vida de la población, para percatarnos que los espacios periurbanos son entornos en constante construcción.

La realización de recorridos en lugares estratégicos de la zona de estudio, así como los primeros acercamientos, primero a distancia y seguidos de las primeras conversaciones con los posibles entrevistados, fueron fundamentales para generar

empatía con los informantes, lo cual facilitó la realización de las entrevistas semiestructuradas. También es importante mencionar que, durante el trabajo de campo, las conversaciones con los entrevistados fueron generando diferentes grados de acercamiento, lo cual permitió regresar a visitar a algunos de ellos, para profundizar más sobre los temas la investigación.

Finalmente, la presente investigación permitió comprender la conformación de los espacios periurbanos y la complejidad de los mismos. El análisis de estos espacios de articulación de procesos urbano-rurales, permitió comprender las particularidades de las dinámicas territoriales, así como las nuevas formas de interacción social y modos de vida que existen, hoy día en Texcoco.

Anexo.

Cuadro No.2 Características socio-económicas de los entrevistados

Características socio-económicas					
No.	Nombre	Edad	Colonia	Tipo actividad económica	Ocupación (es)
1	Juana López	38	San Miguel Tocuila	Agricultura de traspatio	<ul style="list-style-type: none"> • Ama de casa • Cultiva desde hace 8 años (chile, aguacate, tomate), todo lo auto-consume • No vende sus productos, los regala a familiares. • Se mantiene del trabajo de su esposo, él es albañil.
2	Josué Alejandro	25	Ejidos de Chiconcuac	Pluriactividades	<ul style="list-style-type: none"> • Estudiante • Trabaja en un mercado en un puesto de pantalones los fines de semana y vacaciones, días festivos y temporada • Trabaja como encuestador en un proyecto de investigación por parte de la universidad • Vende productos de belleza por catálogo (Avon)
3	Isabel Sánchez	22	San Miguel Tocuila	Pluriactividades	<ul style="list-style-type: none"> • Estudiante • Trabaja en el mercado de Texcoco en un puesto de frutas, 3 veces por semana • Trabaja en la papelería de su tía dos veces por semana • Ayuda a su madre en su puesto de dulces, tres horas diarias.
4	Isabel Castañeda	30	San Miguel Tocuila	Cultiva a gran escala	<ul style="list-style-type: none"> • Ama de casa • Cultiva, vende y consume lo que produce desde hace 8 años (chayote, chile manzano, frijol). • Trabaja en un local de ropa eventualmente • Se mantiene del trabajo de su esposo, quien trabaja como ayudante en un local de ropa
5	Ana Laura González	35		Dueña de un negocio	<ul style="list-style-type: none"> • Ama de casa • Dueña de una papelería

			Texcoco de Mora centro		<ul style="list-style-type: none"> • Se mantienen del trabajo de su esposo y de la papelería, él es tapicero
6	Sandra Jiménez	28	Ejidos de Chiconcuac	Trabaja en un negocio	<ul style="list-style-type: none"> • Madre soltera • Vive con su mamá y su hijo • Trabaja en una tienda de ropa por catálogo • Se mantiene a ella y a su hijo, además ayuda a su mamá con los gastos
7	Don Daniel	57	Ejidos de Chiconcuac	Agricultura de traspatio	<ul style="list-style-type: none"> • Viudo • Regidor en el palacio municipal • Siembra y vende maíz en un terreno prestado • Vive solo y se mantiene él solo económicamente
8	Catalina	52	Texcoco de Mora centro	Agricultura de traspatio	<ul style="list-style-type: none"> • Viuda • Siembra, vende y consume lo que produce (nopales, jitomate, epazote, papa, flores) • Se mantiene del trabajo de una de sus hijas y contribuye económicamente con la venta de sus productos • Vive con 4 hijos
9	Iván	22	Texcoco de Mora centro	Pluriactividades	<ul style="list-style-type: none"> • Estudiante • Trabaja medio tiempo en una cafetería toda la semana • Los fines de semana trabaja en una taquería • Renta un cuarto • Se mantiene de su trabajo y lo apoya su hermana económicamente
10	Mónica	44	Ejidos de Chiconcuac	Trabaja en un negocio	<ul style="list-style-type: none"> • Divorciada • Trabaja en una tienda de abarrotes entre semana • Trabaja en un local de ropa por las noches (eventualmente) • Vive con 3 hijos • Mantiene sola a sus hijos
11	Imelda	24	Ejidos de Chiconcuac	Pluriactividades	<ul style="list-style-type: none"> • Estudiante • Trabaja diariamente en la tienda de abarrotes de sus papás por las tardes/noches • Trabaja en un local de sweters en el mercado de Chiconcuac • Vive con sus papás y hermana
12	Teresa	33		Dueña de un negocio	<ul style="list-style-type: none"> • Casada

			Texcoco de Mora centro		<ul style="list-style-type: none"> • Dueña de dos locales de ropa en el mercado de Chiconcuac • Trabaja 3 días por semana • Vive con 3 hijos y su esposo • Su esposo también trabaja en los locales de ropa
13	Guillermina	57	San Miguel Tocuila	Cultiva a gran escala	<ul style="list-style-type: none"> • Casada • Siembra, vende y consume lo que produce (calabaza, flores, jitomate, pera, chile) • Vive con su esposo • Se mantiene del trabajo de su esposo y de lo que venden con sus productos, él es albañil
14	Julio	35	Ejidos de Chiconcuac	Pluriactividades/cultiva a gran escala/trabaja en un negocio	<ul style="list-style-type: none"> • Casado • Trabaja en un local de ropa todos los días • Siembra en un terreno extenso tres veces por año (flores, maíz, calabaza) • Trabaja como albañil (eventualmente) • Se alquila para dar servicios (plomero, electricista, ayudante general, cargador)
15	Iván Hernández	27	Texcoco de Mora centro	Pluriactividades	<ul style="list-style-type: none"> • Estudiante • Trabaja medio tiempo en el municipio como ayudante administrativo, toda la semana • Trabaja como velador por las noches, 3 veces por semana • Trabaja con su madre vendiendo tamales los fines de semana

Guión de entrevista a: AGRICULTORES DE TRASPATIO (productores agrícolas que producen excedentes para venderlos).

Nombre:

Escolaridad:

Edad:

1. ¿Hace cuánto practica la agricultura?
2. ¿Lleva a cabo esta actividad solo (a)?, o, ¿algún miembro de su familia le ayuda?
3. ¿Qué productos cultiva?
4. ¿Cuáles productos son para su autoconsumo?
5. ¿Dónde vende sus productos?
6. ¿Los vende personalmente?
7. En una semana normal, ¿Cuántas veces sale a vender sus productos?
8. ¿Qué hace con lo que no se vende?
9. ¿Cuál es su principal sustento económico?
10. ¿Piensa seguir practicando esta actividad?, ¿Por qué?

**Guión de entrevista a: PRODUCTORES AGRÍCOLAS A MAYOR ESCALA
(poseedores de un terreno con extensión considerable destinado al cultivo
y producción de mayores excedentes para venderlos en el mercado).**

Nombre:

Escolaridad:

Edad:

1. ¿Cuánto tiempo llevas practicando esta actividad?
2. ¿A parte de practicar este tipo de agricultura, dedicas su tiempo a otra(s) actividad(es) económica(s)?
3. ¿El terreno y los productos que cultivas, son propios?
4. ¿Qué productos cultivas?
5. ¿Practica esta actividad solo?, o, ¿algún miembro de su familia le ayuda?
6. ¿Dónde vende sus productos?
7. ¿Se mantiene económicamente de lo que produce este terreno?, ¿realiza alguna otra actividad económica?
8. ¿Planea seguir cultivando este terreno? ¿Por qué?

Guión de entrevista a: POBLACIÓN QUE PARTICIPA EN PLURIACTIVIDADES (Personas que se desenvuelven realizando diferentes actividades económicas).

Nombre:

Escolaridad:

Edad:

1. ¿Qué actividades económicas realizas habitualmente? (en general).
2. ¿Qué actividades te reditúan más?
3. ¿Qué actividades no te reditúan tanto económicamente, pero sigues practicando?, ¿Por qué?
4. ¿A qué gastos destinas el dinero que ganas realizando estas actividades?
5. ¿Como es que empezaste a realizar varias actividades normalmente?, ¿Por qué?
6. ¿Hace cuánto tiempo las realizas?
7. ¿Estas actividades las llevas a cabo en tu colonia?, ¿o debes desplazarte?, ¿A qué lugares?
8. ¿Algún miembro de tu familia, lleva a cabo actividades similares a las tuyas?
9. ¿Piensas seguir realizando estas actividades?, ¿Por qué?
10. ¿Has pensado en dejar de hacerlas?, ¿Por qué?
11. ¿Cuándo terminas tus actividades, que haces normalmente en tu tiempo libre?
12. Cuéntame, ¿qué haces en un día normal? (desde que te levantas hasta que te duermes).

Guión de entrevista a: PERSONAS QUE TRABAJAN EN ALGÚN NEGOCIO DEDICADO AL COMERCIO en las colonias: Texcoco de Mora Centro, Ejido de Chiconcuac y San Miguel Tocuila, en el municipio de Texcoco.

Nombre:

Escolaridad:

Edad:

1. ¿De qué giro es el negocio en el que trabajas?
2. ¿Cuánto tiempo llevas trabajando ahí?
3. ¿Es tu único sustento económico?
4. ¿Cómo fue que empezaste a trabajar en este lugar?, ¿Por qué?
5. ¿Antes de trabajar aquí, donde y en que trabajabas?
6. ¿Piensa seguir trabajando aquí? ¿Por qué?
7. ¿Qué actividades realizas en tu tiempo libre?
8. ¿Qué haces en un día normal? (desde que te levantas hasta que te duermes).

Guión de entrevista a: DUEÑOS DE ALGÚN NEGOCIO DEDICADO AL SECTOR SERVICIOS.

Nombre:

Escolaridad:

Edad:

- 1 ¿Cómo fue que comenzó con este negocio? ¿Por qué?
- 2 ¿De qué giro es su negocio?
- 3 ¿Hace cuánto tiempo es dueño del negocio?
- 4 ¿Antes de dedicarse a este negocio, a que se dedicaba?
- 5 ¿Es el único trabajo con el que cuenta?
- 6 ¿Algún miembro de su familia le ayuda con el negocio?
- 7 ¿Piensa continuar con este negocio?, ¿Por qué?
- 8 ¿Cuándo no está en el negocio, a que dedica su tiempo libre?
- 9 ¿Qué hace en un día normal? (desde que te levantas hasta que te duermes).

Bibliografía

- Aguilar A., G. (1999). "La Ciudad de México en la Región Centro. Nuevas formas de expansión metropolitana, en Delgado J. y Ramírez B. (coords). *Transiciones: la nueva formación territorial de la Ciudad de México*, UAM, Plaza y Valdés, México, 147-169.
- Ávila S., H. (2004). "Agricultura, periurbanización y nueva ruralidad", *Geografía Agrícola*, 33, pp.23-46.
- Ávila Sánchez, H. coordinador (2005), "Lo urbano-rural, ¿nuevas expresiones territoriales?", *Ciudades y pueblos periféricos*, Centro regional de investigaciones multidisciplinarias, UNAM, Cuernavaca Morelos, pp. 1-350.
- Ávila S., H. (2004), "La agricultura en las ciudades y su periferia: un enfoque desde la geografía", *Investigaciones geográficas, Boletín del Instituto de Geografía UNAM*, no. 53, pp. 98-121.
- Ávila S., H. (2009). "Periurbanización y espacios rurales en la periferia de las ciudades", *Estudios agrarios*, 15, pp.93-118.
- Ávila S., H. (2001), "Ideas y planteamientos teóricos sobre los territorios periurbanos. Las relaciones campo-ciudad en algunos países de Europa y América", *Investigaciones geográficas, Boletín del Instituto de Geografía UNAM*, no. 45, pp. 108-127.
- Arroyo, M. (2001). "La contraurbanización: un debate metodológico y conceptual sobre la dinámica de las áreas metropolitanas". *Scripta Nova. Revista electrónica de Geografía y ciencias sociales*, 97(15), [en línea] disponible en <http://www.ub.edu/geocrit/sn-97.htm> (consultado 27 de febrero de 2019).
- Barros C., Zusman P. (1999) "La geografía en la búsqueda de conceptos híbridos" en *Boletín de la Asociación de Geógrafos Españoles*, no. 27, pp. 67-80.
- Barsky, A. (2005). "El periurbano, un espacio en constante transformación. Introducción al estado del debate, con referencias al caso de Buenos Aires". *Scripta Nova. Revista electrónica de Geografía y ciencias sociales*, IX(194), [en línea] disponible en <http://www.ub.edu/geocrit/sn/sn-194-36.htm> (consultado 6 de enero de 2021).
- Coll-Hurtado, A., Córdoba O. J. (2006), "La globalización y el sector servicios en México", *Investigaciones geográficas*, n.61, pp. 114-151.
- Cruz González, M. L. (2008), "*Reestructuración económica: la terciarización y polarización laboral en Metepec*", tesis de licenciatura en Geografía humana, UAM-Iztapalapa.

- CONAPO (2010) *Delimitación de las zonas metropolitanas de México 2010*, México, Proyecciones de la población de las zonas metropolitanas 2010-2030.
- Cerón Aparicio, E (2018), "Movilidad cotidiana e infraestructura en la configuración del espacio rural no periurbano", *Región y sociedad*, vol. 30, no.71, pp.01-27
- Collin Harguindeguy, L., & Cano González, J. (2006). "La pluriactividad: evidencia de estrategia local ante la exclusión". *Scripta Ethnologica* (XXXVII), pp. 25-52.
- Cruz Rodríguez, M (2000), "Periferia y suelo urbano en la Zona Metropolitana de la Ciudad de México", *Sociológica*, 15(42), pp.59-90.
- Delgado (2003), "La urbanización difusa, arquetipo territorial de la ciudad-región", en *Sociológica*, año, 18, número 51, pp- 13-48.
- Delgadillo J., Hiracheta A. coords. (2002), "*Actualidad de la investigación regional en el México central.*", Plaza y Valdés, Centro regional de investigaciones multidisciplinarias, UNAM., pp. 235-285.
- De la Paz, H., E. (2009), "¿Campo o ciudad?", *Espiral*, Departamento de Estudios Socio-Urbanos, Universidad de Guadalajara, 15(44), pp.261-267.
- Fernández P., Vega S., (2017), "¿Lo rural en lo urbano? Localidades periurbanas en la Zona Metropolitana del Valle de México", *EURE*, vol. 43, no. 130, pp. 185-206.
- Galán C., M., Escalona M., M. J., Vivar Miranda, R., Espinoza H., V., & Jiménez-M., M. J. (2017). "Pluriempleo/Pluriactividad: factor y consecuencia del cambio de ocupación del suelo en San Bernardino, Texcoco, México.". *Agricultura, sociedad y desarrollo*, 14(1), pp.153-169.
- Garza, G (2007), "La urbanización metropolitana en México: normatividad y características socioeconómicas", *Papeles de Población*, vol. 13, no.52, pp.77-108.
- García F., Rodríguez P., Peiró J. (2001). "Cambios en los componentes del significado del trabajo durante los primeros años de empleo: Un análisis longitudinal", *Anales de psicología*, 17(2), pp. 201-215.
- Hernández de la Paz, E, (2009), "¿Campo o ciudad? nuevos espacios y formas de vida", *Espiral, estudios sobre estado y sociedad*, vol. XV, no.44, pp. 261-267.
- Hernández-Flores, J, Martínez-Corona, B, Méndez-Espinoza, J, Pérez-Avilés, R, Ramírez-Juárez, J, y Navarro-Garza, H. (2009). "Rurales y periurbanos: una aproximación al proceso de conformación de la periferia poblana". *Papeles de población*, 15(61), [en línea] disponible en http://www.scielo.org.mx/scielo.php?script=sci_arttext&pid=S140574252009000300011 (consultado 02 de marzo de 2019).

- Hiernaux D., Lindón A. (1993) “El concepto de espacio y el análisis regional” en *Secuencia, Revista De Historia y Ciencias Sociales del Instituto Mora*, 0(25), [en línea] disponible en <http://secuencia.mora.edu.mx/index.php/Secuencia/article/view/411/383> (consultado 29 abril de 2019).
- Hiernaux, D. y Lindón, A. (2004). “La periferia: voz y sentido en los estudios urbanos”. *Papeles de población*, 10(42), [en línea] disponible en: <http://www.redalyc.org/articulo.oa?id=11204205> (consultado el 27 de febrero de 2019).
- Hiernaux D, Lindón A, Noyola J, cords, (2000), *La construcción social de un espacio emergente*, El Colegio de México, México.
- IPOMEX, (2010). “*Demografía según el Instituto Nacional de Estadística y Geografía*”: *Ayuntamiento de Texcoco 2010*.
- INEGI, (1990) “*Censo general de población y vivienda 1990*” , [en línea] disponible en <https://www.inegi.org.mx/programas/ccpv/1990/default.html#Tabulados> (consultado 8 de enero de 2021).
- INEGI, (2000) “*Censo general de población y vivienda 2000*” , [en línea] disponible en <https://www.inegi.org.mx/programas/ccpv/2000/default.html#Tabulados> (consultado 10 de nov de 2019).
- INEGI, (2010) “*Censo general de población y vivienda 2010*”, [en línea] disponible en <https://www.inegi.org.mx/programas/ccpv/2010/> (consultado 12 de nov de 2019).
- INEGI, (2005) “Encuesta intercensal, INEGI 2005”, [en línea] disponible en <https://www.inegi.org.mx/programas/ccpv/2005/default.html#Tabulados> (consultado 13 de nov de 2019).
- INEGI, (2015) “Encuesta intercensal, INEGI 2015”, [en línea] disponible en <https://www.inegi.org.mx/programas/intercensal/2015/#Tabulados> (consultado 13 de enero de 2021).
- INEGI, (2020) “*Censo general de población y vivienda 2020*”, [en línea] disponible en <https://www.inegi.org.mx/programas/ccpv/2020/default.html#Tabulados> (consultado 10 de febrero de 2021).
- Juárez, P. R. (2017), “*Reconfiguración urbano-territorial de la periferia de la zona federal del ex vaso del lago de Texcoco en el Neoliberalismo*”, tesis de licenciatura en Geografía, UNAM.

- Liceaga, G, (2013), "El concepto de comunidad en las ciencias sociales latinoamericanas: apuntes para su comprensión", *Cuadernos Americanos*: Nueva Época, vol.3, no.145, pp.57-85.
- León-Cruz, A, Villalba-Pérez, E, Cervantes-Santos, C y Rosano-Márquez C. (2015). "Agricultura y campesinado en la región Atenco-Texcoco". *Dirección de Centros Regionales Universitarios UACh*, [en línea] disponible en https://www.academia.edu/31569370/Agricultura_y_campesinado_en_la_regi%C3%B3n_Atenco-Texcoco (consultado 01 de julio de 2019).
- Martínez, M. J. (2010). "Nueva ruralidad: La "remake" del término pluriactividad. Nómadas". *Critical Journal of Social and Juridical Sciences*, 26(2), [en línea] disponible en: <http://www.redalyc.org/pdf/181/18118916014.pdf> (consultado el 23 de mayo de 2018).
- Moreno-Sánchez, E. (2007). "Características territoriales, ambientales y sociopolíticas del municipio de Texcoco, Estado de México". *Quivera. Revista de estudios territoriales UAEM*, 9(1), [en línea] disponible en: <https://www.redalyc.org/pdf/401/40190110.pdf> (consultado 16 de septiembre de 2019).
- Moreno-Sánchez, (2013). "Texcoco en lo sociourbano y económico. Periodo 2000-2012.". *Quivera. Revista de estudios territoriales UAEM*, 15(2), [en línea] disponible en <https://www.redalyc.org/html/401/40128974005/> (consultado 26 de 31 de agosto de 2020).
- Merengo, M. y Lemma, M. (2017). "Ciudad dispersa y fragmentada. Lecturas de forma urbana en emprendimientos habitacionales privados, Córdoba 2001-2010". *Cuaderno urbano*, 22(22), [en línea] disponible en <https://www.redalyc.org/articulo.oa?id=369251998001> (consultado 28 de febrero de 2019).
- Moreno M., (2004). "Transformaciones sociolaborales y cambios en la experiencia del trabajo. El caso de Puebla", *Athenea Digital. Revista de pensamiento e investigación social*, 6, pp. 2-8.
- Nivón Bolán, E. (2003). "Las contradicciones de la ciudad difusa". *Alteridades*, 13(26), [en línea] disponible en <https://www.redalyc.org/articulo.oa?id=74702603> (consultado el 28 de febrero de 2019).
- Orozco-Hernández, Ma. E, García-Fajardo, B, Álvarez-Arteaga, G, y Mireles-Lezama, P. (2017). "Tendencias del sector agrícola, Estado de México". *Quivera Revista de estudios territoriales UAEM*, [en línea] disponible en <https://quivera.uaemex.mx/article/download/9714/8050> (consultado 05 de mayo de 2019).

- Orózco Hernández, M, (2006), "Escenarios interpretativos: Tendencias en la transformación de espacios rurales y periféricos en la Zona Metropolitana de la Ciudad de Toluca", *Investigaciones geográficas*, no.60, pp.110-126.
- Paniagua, B. M. (2008), *El sistema periurbano en Tlaxcala. La producción de un espacio emergente*, tesis de licenciatura en Geografía Humana, UAM-Iztapalapa.
- Portilla, B. E. 2015, *Proceso de urbanización en el municipio de San Vicente Chicoloapan, Estado de México*, tesis de licenciatura en Sociología, UAM-Iztapalapa.
- Puerta, A 2018, "Prácticas sociales: tipos y prácticas del lenguaje" [en línea], Lifereder, consultado 19 Mayo de 2018, <https://www.lifereder.com/practicas-sociales/>
- Ramos Rojas, D, (2015), "Tácticas cotidianas de los trabajadores centroamericanos en las localidades limítrofes entre México y Guatemala", *Iberoforum: revista de ciencias sociales de la Universidad Iberoamericana*, 10(20), [en línea] (consultado el 29 de noviembre de 2018), <http://www.redalyc.org/pdf/2110/211043793004.pdf>
- Rivera Ruiz N y Delgado Campos J, (2008), "Territorio y nuevas ruralidades: un recorrido sobre las transformaciones de la relación campo-ciudad", *Revista Eure*, vol. XXXIV, no.102 pp.77-95.
- Rivera, R. V. (2020), *Organización y coordinación para el empleo creativo: La producción musical en La Candelaria Tlapala*, El mariachi, tesis de licenciatura en Geografía Humana, UAM-Iztapalapa.
- Rosario, A. D. 2017, "La pluriactividad como estrategia para el sostenimiento de la unidad de producción campesina: estudio de caso La Ciénega Oaxaca", tesis de licenciatura en Planificación para el Desarrollo Agropecuario, UNAM.
- Sandoval F., Eduardo A. (2018), "Industrialización y urbanización en el Estado de México", *Convergencia Revista de ciencias sociales UAEM*, no.4, pp. 124-137.
- Santillán, D, (2011), "La rurbanización del valle de México: el caso de la micro región Texcoco", tesis de maestría en Geografía", UNAM.
- Santillán V., D. (2011). "La rurbanización del valle de México: el caso de la micro región Texcoco", tesis de maestría en Geografía, UNAM.
- Sereno, C. A., Santamaría, M., Sener, S. A. (2010). "El rururbano: espacio de contratos, significados y pertenencia, ciudad de Bahía Blanca, Argentina", *Cuadernos de Geografía: Revista Colombina de Geografía*, vol., no.19, pp. 41-57.

- Sobrino, J. (2003). "Rurbanización y localización de las actividades económicas en la región centro del país, 1980-1998" en *Sociológica*, enero-abril, no. 18, núm. 51, UAM, México, pp.99-127.
- Suárez, L. M. (2007), *Mercados de trabajo y localización residencial en la ZMCM, tesis de doctorado en Geografía*, Facultad de Filosofía y Letras, UNAM.
- SUN, (2018) "Sistema Urbano Nacional, SUN 2018" [en línea] disponible en https://www.gob.mx/cms/uploads/attachment/file/400771/SUN_2018.pdf (consultado 28 de oct de 2020).
- SUN, (2012) "Sistema Urbano Nacional, SUN 2012" [en línea] disponible en http://www.conapo.gob.mx/en/CONAPO/Catalogo_Sistema_Urbano_Nacional_2012 (consultado 28 oct de 2020).
- Soto-Cortés, J (2016), "La modificación del suelo agrícola a urbano en el municipio de Texcoco, Estado de México", *Espacio I+D. Innovación más desarrollo*, vol.V, no.10 pp.106-132.
- Texcoco, (2010) "H. Ayuntamiento de Texcoco" [en línea] disponible en <https://www.texcocoedomex.gob.mx/medio-fisico.html> (consultado 08 de marzo de 2019).
- Tönnies F. (1887) "Comunidad y sociedad" en Schluchter Wolfgang, Signos filosóficos 13(26) [en línea] disponible en http://www.scielo.org.mx/scielo.php?script=sci_arttext&pid=S1665-13242011000200003 (consultado 28 de agosto de 2019).
- Thiebaut, V., Velázquez H. E. (2017). "Entre la agricultura y el trabajo urbano: dos estudios de caso en la periferia de Xalapa, una ciudad media del estado de Veracruz (México)", *LiminaR. Estudios sociales y humanísticos*, 15(1) [en línea] disponible en: http://www.scielo.org.mx/scielo.php?script=sci_arttext&pid=S1665-80272017000100142 (consultado 13 septiembre de 2019).
- Unikel, L. (1972). "La dinámica del crecimiento de la ciudad de México", *Revista de Comercio Exterior*, [en línea] disponible en <http://revistas.bancomext.gob.mx/rce/magazines/751/7/RCE7.pdf>
- Unikel, L., Chiapetto, C y Villarreal, G. (1978), *El desarrollo urbano de México*, segunda edición, El Colegio de México, México.
- Unikel, L. et al. (2016), *El desarrollo urbano en México. Diagnostico e implicaciones futuras*. Centro de estudios económicos y demográficos, segunda edición, El Colegio de México.
- Valero Martínez, M. (2004). "Ciudad y fronteras". *Aldea mundo*, 9(17), [en línea] disponible en <https://www.redalyc.org/articulo.oa?id=54301704> (consultado el 28 de febrero de 2019).